

목 차

주주총회소집공고.....	1
주주총회 소집공고	2
I. 사외이사 등의 활동내역과 보수에 관한 사항	4
1. 사외이사 등의 활동내역	4
가. 이사회 출석률 및 이사회 의안에 대한 찬반여부	4
나. 이사회내 위원회에서 사외이사 등의 활동내역	5
2. 사외이사 등의 보수현황	5
II. 최대주주등과의 거래내역에 관한 사항	6
1. 단일 거래규모가 일정규모이상인 거래	6
2. 해당 사업연도중에 특정인과 해당 거래를 포함한 거래총액이 일정규모이상인 거래	6
III. 경영참고사항	7
1. 사업의 개요	7
가. 업계의 현황	7
나. 회사의 현황	8
2. 주주총회 목적사항별 기재사항	10
□ 재무제표의 승인	10
□ 이사의 보수한도 승인	21
□ 감사의 보수한도 승인	21
IV. 사업보고서 및 감사보고서 첨부	23
가. 제출 개요	23
나. 사업보고서 및 감사보고서 첨부	23
※ 참고사항	24

주주총회소집공고

2025년 03월 07일

회 사 명 : 한국무브넥스(주)
대 표 이 사 : 이 현 덕
본 점 소 재 지 : 울산광역시 동구 미포1길 2(동부동)
(전 화) 052-233-5511
(홈페이지)<http://www.koreamovenex.com>

작 성 책 임 자 : (직 책) 전무 (성 명) 박 용 덕
(전 화) 02-3701-3098

주주총회 소집공고

(제51기 정기)

1. 일 시 : 2025년 3월 26일(수요일) 오전 10시 00분
2. 장 소 : 울산광역시 동구 방어진순환도로 875 호텔현대 바이 라한 울산
2층 에메랄드홀
3. 회의목적사항

1) 보고사항

가. 감사의 감사보고, 영업보고, 내부회계관리제도 운영실태 보고

2) 의결사항

제1호 의안 : 제51 기(2024.1.1 ~ 2024.12.31)재무제표 및 연결재무제표 등 승인의 건(재무상태표, 포괄손익계산서, 이익잉여금처분계산서, 자본변동표, 현금흐름표, 주식)

*현금배당 : 주당 100원

제2호 의안 : 이사보수한도 승인의 건.

제3호 의안 : 감사보수한도 승인의 건.

※ 당사는 상법 제449조의2 및 당사 정관 제42조 규정에 의거 외부감사인의 적정의견 및 감사전원의 동의가 있을 경우 재무제표를 이사회 결의로 승인할 수 있고 해당 의안은 보고사항으로 진행되며, 부의안건에서 자동 철회됩니다.

- 외부감사 후 확정 재무제표 승인 이사회 결의(예정)일 : 2025년 3월 18일

4. 경영참고사항 비치

상법 제542조의4 제③항에 의거하여 경영참고사항 등을 당사 인터넷 홈페이지에 게재하고 본점과 명의개서대행회사(국민은행 증권대행사업부)에 비치하였으며, 금융위원회 및 한국거래소에 전자공시하여 조회가 가능하오니 참고하시기 바랍니다.

5. 실질주주의 의결권행사에 관한 사항

가. 본인 또는 대리인을 통해 주주총회 참석

- 본인 직접 행사 : 주총참석장, 주민등록증(외국인의 경우 투자등록증) 지참

- 대리행사 : 주총참석장, 위임장(주주와 대리인의 인적사항 기재, 인감날인),
대리인의 신분증 지참

6. 전자투표 및 전자위임장권유에 관한 사항

우리회사는 상법 제368조의4에 따른 전자투표제도와 자본시장과 금융투자업에 관한 법률 시행령 제160조제5호에 따른 전자위임장권유제도를 이번 주주총회에서 활용하기로 결의하였고, 이 두 제도의 관리업무를 한국예탁결제원에 위탁하였습니다. 주주님들께서는 아래에서 정한 방법에 따라 주주총회에 참석하지 아니하고 전자투표방식으로 의결권을 행사하시거나, 전자위임장을 수여하실 수 있습니다.

가. 전자투표 · 전자위임장권유관리시스템

인터넷 주소 : <http://evote.ksd.or.kr>

모바일 주소 : <http://evote.ksd.or.kr/m>

나. 전자투표 행사 · 전자위임장 수여기간 : 2025년 3월 16일 9시 ~ 2025년 3월 25일 17시 (기간 중 24시간 이용 가능)

다. 인증서를 이용하여 전자투표 · 전자위임장 권유관리시스템에서 주주 본인 확인 후 의결권 행사

- 주주확인용 공인인증서의 종류 : 공동인증서 및 민간인증서
(K-VOTE에서 사용가능한 인증서 한정)

라. 수정동의안 처리 : 주주총회에서 의안에 관하여 수정동의가 제출되는 경우 기권 으로 처리

7. 기타 사항

의결권 행사가 필요하신 주주님께서서는 당사에서 제공하고 있는 전자투표 및 전자위임장을 적극 활용하여 의결권을 행사해주시길 권유드립니다.

2025년 3월 일

울산광역시 동구 미포1길 2(동부동)

한 국 무 브 넥 스 주 식 회 사

대표이사 이 현 덕 (직인생략)

I. 사외이사 등의 활동내역과 보수에 관한 사항

1. 사외이사 등의 활동내역

가. 이사회 출석률 및 이사회 의안에 대한 찬반여부

회차	개최일자	의안내용	사외이사 등의 성명
			박일종 (출석률: 100%)
			찬 반 여 부
1	2024.01.29	계열회사 여신 관련 보증 연장에 관한 件	찬성
2	2024.01.31	협력업체 금전소비대차 계약의 件	찬성
3	2024.02.16	계열회사 자본금 증자에 관한 件	찬성
4	2024.02.28	제50기 정기주주총회 개최 및 부의안건 심의의 件	찬성
5	2024.02.28	결산재무제표(연결) 등 승인의 件	찬성
6	2024.02.28	현금배당 및 현금배당 기준일 설정의 件	찬성
7	2024.02.28	2023년 기말 이사회 개최의 件	찬성
8	2024.03.18	계열회사 유상증자 참여의 件	찬성
9	2024.03.21	결산재무제표(연결) 등 확정 승인의 件	찬성
10	2024.04.01	계열회사 여신 관련 보증 연장에 관한 件	찬성
11	2024.04.15	수입 신용장 연장에 관한 件	찬성
12	2024.04.15	무역금융대출 연장에 관한 件	찬성
13	2024.04.23	외상매출채권담보대출 연장에 관한 件	찬성
14	2024.05.08	계열회사 여신 관련 보증 연장에 관한 件	찬성
15	2024.05.17	외화지급보증 증액에 관한 件	찬성
16	2024.05.29	2024년 1분기 이사회 개최의 件	찬성
17	2024.06.05	수출성장자금대출 연장의 件	찬성
18	2024.06.28	운영자금대출 연장의 件	찬성
19	2024.07.29	계열회사 여신 관련 보증 연장에 관한 件	찬성
20	2024.08.19	계열회사 여신 관련 보증 연장에 관한 件	찬성
21	2024.08.19	계열회사 여신 관련 보증 연장에 관한 件	찬성
22	2024.08.26	계열회사 유상증자 참여의 件	찬성
23	2024.09.04	2024년 상반기 이사회 개최의 件	찬성
24	2024.11.11	계열회사 여신 관련 보증 연장에 관한 件	찬성
25	2024.11.14	계열회사 여신 관련 보증 신규에 관한 件	찬성
26	2024.12.05	2024년 3분기 이사회 개최의 件	찬성
27	2025.01.06	계열회사 여신 관련 보증 연장에 관한 件	찬성
28	2025.01.20	계열회사 여신 관련 보증 연장에 관한 件	찬성
29	2025.02.25	제51기 정기주주총회 개최 및 부의안건 심의의 件	찬성
30	2025.02.25	결산재무제표(연결) 등 승인의 件	찬성
31	2025.02.25	현금배당 및 현금배당 기준일 설정의 件	찬성
32	2025.02.25	2024년 기말 이사회 개최의 件	찬성

나. 이사회내 위원회에서의 사외이사 등의 활동내역

위원회명	구성원	활 동 내 역		
		개최일자	의안내용	가결여부
-	-	-	-	-

해당사항없음

2. 사외이사 등의 보수현황

(단위 : 백만원)

구 분	인원수	주총승인금액	지급총액	1인당 평균 지급액	비 고
등기이사 (사외이사포함)	4	1,000	711	178	-
감사	1	100	28	28	-

II. 최대주주등과의 거래내역에 관한 사항

1. 단일 거래규모가 일정규모이상인 거래

(단위 : 억원)

거래종류	거래상대방 (회사와의 관계)	거래기간	거래금액	비율(%)
-	-	-	-	-

해당사항없음

2. 해당 사업연도중에 특정인과 해당 거래를 포함한 거래총액이 일정 규모이상인 거래

(단위 : 억원)

거래상대방 (회사와의 관계)	거래종류	거래기간	거래금액	비율(%)
-	-	-	-	-

해당사항없음

III. 경영참고사항

1. 사업의 개요

가. 업계의 현황

1) 차부품 업계

자동차 산업은 복합적 성격의 대표적인 조립산업으로서 완성차가 약25,000~30,000여개의 부품과 소재를 사용하기 때문에, 자동차 부품업체들의 분업적 생산체제에 의존하고 있습니다. 따라서 완성차업체와 부품업체간에는 동반자적 성격의 상호의존적관계가 형성되어 있는 상황입니다. 또한, 자동차 산업은 국민들의 경제적 지위, 경기 변동 등과도 밀접한 관계를 유지하고 있습니다.

하지만 자동차 부품업계는 최근 전기차 캐즘 영향에도 불구하고 내연기관에서 전기차로의 세대 교체가 점차 이루어지면서 전기차 시장 성장 구간으로 진입할 것으로 보입니다. 전기차 부품의 경우 약 20,000여개로 추정되며 내연기관에서 전기차로의 세대가 교체되면서 부품업체의 경우 퇴출 및 고용 감소의 위기 등이 예상됩니다.

2024년 세계자동차 시장은 공급망 개선에 따른 대기수요 소진으로 회복세를 보이거나 높은 수준의 할부 금리, 전기차 수요 침체, 주요국 신차 가격 상승 등으로 인하여 성장 폭이 둔화되었습니다. 그러나 글로벌 전기동력차(BEV+PHEV) 시장은 고금리 및 고물가와 주요국 인센티브 축소, 충전인프라 구축 지연 등에도 불구하고 미국의 양호한 성장 및 중국의 내수활성화 정책 등으로 전년 대비 성장세를 유지하였습니다.

2024년 내수는 하반기 신차 출시에도 불구하고 경기 부진 지속, 고금리, 높은 가계부채 등으로 인한 소비심리 위축, 전기차 캐즘 영향, 임단협 협상에 따른 부분파업 등으로 전년 대비 판매가 감소하였습니다. 수출은 유럽지역 감소에도 불구하고 최대 수출시장인 북미시장으로의 견조한 수요 지속, 국산 SUV 및 HEV 선호 지속 등으로 전년 대비 소폭 증가하였습니다.

2025년 세계자동차 시장은 지정학적 갈등, 자국 우선주의, 글로벌 공급망 재편 등의 리스크가 지속될 것으로 보입니다. 그러나 최대시장인 중국의 저성장 기조에도 불구하고 미국의 양호한 성장세, 물가 안정과 금리 인하, 인센티브 확대에 따른 구매 여건 개선 등으로 완만한 회복세를 보일것으로 전망됩니다.

2025년 내수는 판매 부진 장기화 추세가 지속되는 가운데 인플레이션 완화 및 금리 인하, EV 대체 구매에 따른 HEV 판매 증가, 전년도 기저에 의한 반등으로 내수는 소폭 증가할 것으로 전망됩니다. 수출은 글로벌 저성장 기조가 지속되는 가운데 코로나19 이후 4년 연속 상승 누적에 의한 주요국 재고 증가, 통상환경과 수출여건 악화, 해외생산 증가 등으로 감소가 예상되어 생산도 전년 대비 부진할 것으로 전망됩니다.

2) 프랜지업계

창사이후 50년간 축적된 높은 기술력과 엄격한 품질 SYSTEM을 통해 생산된 당사의 FLANGE는 국내주요 건설사 및 전 세계 고객으로부터 최고의 품질을 인정받고 있으며, 국내

외 주요 플랜트 공사에 성공적인 납품실적을 보유하고 있습니다.

2024년은 석유 및 가스 플랜트 산업의 투자 재개로 프랜지 수요가 증가하고 있으며 국내 업체들은 기존의 표준 프랜지에서 벗어나 고객 맞춤형 특수 프랜지를 개발하여 경쟁력을 높이고 있습니다. 또한 탄소 배출 저감을 목표로 한 신소재 프랜지가 주목받고 있습니다. 하지만 지속적인 중국 공급업체와 신규 업체간 가격경쟁은 점차 심화되고 있는 실정입니다. 이러한 어려움에 대비하여 EPC업체의 가격 우선 구매 정책의 강화와 품질 확보 및 단기 납기 등으로 고객관리를 통한 수주 활동이 더욱더 중요해지고 있습니다.

2025년은 지정학적 불확실성이 지속되고 장기간 이어진 고금리로 낮은 성장세에 머무를 것으로 전망되지만 재생에너지 분야의 수요가 증가하고 아시아 지역의 산업 성장과 대규모 인프라 프로젝트가 진행됨에 따라 프랜지 수요는 지속적으로 늘어날 것으로 전망됩니다. 2024년과 마찬가지로 프랜지 공급업체간의 가격경쟁은 더욱 심화될 것이며 품질, 납기 및 생산능력 등이 수주에 중요한 요소가 될 것으로 예상합니다.

3) 산업기계업체

2024년은 글로벌 경기 둔화와 지정학적 리스크, 건설 경기 침체와 주요 산업의 위기로 부정적인 요인이 있었으나 신형시장 수출 확대와 기술 혁신을 통해 성장세를 이어가고 있습니다.

2025년은 내수 회복과 금리 인하에도 불구하고 수출 둔화로 인해 생산과 내수 판매가 감소할 것으로 전망됩니다. 따라서 산업기계 업체는 기술 혁신과 트렌드에 대응하면서 글로벌 시장의 수요 변화를 주시해야 할 것으로 보입니다.

나. 회사의 현황

(1) 영업개황 및 사업부문의 구분

1) 자동차 부품부문

(산업의 특성) 당사의 자동차 부품 부문은 고도의 기술이 필요한 승용차용 Halfshaft류, Front axle assembly류 및 상용차(Bus, Truck)용 Front axle & Brake assembly를 생산하고 있습니다. 고도의 숙련기술과 정밀기계로 인해 생산되는 자동차 부품은 각 분야별 정밀성이 요구되는 분야로 이러한 자동차부품 생산에 큰 자부심을 가지고 신기술 및 신제품 개발에 주력하고 있습니다.

(시장의 특성) 자동차 사업부문은 완성차 업계의 호불황에 따라 정비례 관계를 나타 내며, 당사의 경우 대부분의 제품을 현대-기아차그룹에 납품하여 안정적인 수요처 를 확보하고 있습니다.

(국내외 시장여건) 신형시장의 성장에도 불구하고 뚜렷한 정책 수단 부재에 따른 미국과 EU의 성장 정체 등의 세계경기 불안요인과 현지 자동차부품업체들의 급부상, 글로벌 업체들의 신형시장을 중심으로 한 해외생산기반 확대 등 국내외시장에서의 글로벌 경쟁이 심화되고 있지만, 당사는 선진 제조 기술을 바탕으로 위기 극복체제에서 공세적 전략으로 전환하고, 선진시장에서 신형시장의 전략이동의 본격화에 적극적으로 대처해 나가도록 힘쓰겠습니다. 또한, 해외생산기지를 바탕으로 다양한 판매망 확충과 품질관리 강화로 공격적인 판매를 확대하겠습니다.

2) 프랜지 부문

(산업의 특성) 프랜지부문은 전 세계 고객으로부터 기술력과 제품의 품질을 인정받고 있으며, 특히 Shell international petroleum, Exxon, USCG, Lloyd's register of shipping, ARAMCO와 그 밖의 권위있는 협회로부터 ISO9001 등 국제공인 품질보증을 획득했으며 탄소강, 비철, ANSI, AWWA, AOI, MSS, 기타 다양한 종류의 프랜지를 생산하며, 주요장비로는 국내 최대의 12,500톤 Forging press, Air drop hammer, CNC machining center와 그 밖의 많은 컴퓨터화된 각종 기계설비 및 로봇 생산시스템을 갖추고 있습니다.

(시장의 특성) 국내외업체들의 해외플랜트 수주가 집중되어 있는 중동지역은 외국자본의 영향을 비교적 덜 받고있으나, 국내외 금융기관들의 투자심리 위축 및 기타 경기 영향에 따라 산업전반에 미치는 영향이 큼니다.

(국내외 시장여건) 고유가로 산유국의 흑자와 전반적인 플랜트 업계의 불황이 개선되면서 관련 프로젝트가 증가되고 있습니다. 엔지니어링 및 건설사의 프로젝트 수익성 위주의 구매정책으로 인하여 최저가 우선 구매정책을 강화하고 있습니다. 또한 인도 및 중국 등 후발 EPC 업체의 플랜트 시장 진입 및 유럽 EPC 업체의 시장 지배력 강화로 인하여, 주 고객인 국내 EPC 업체의 약세 또는 J/V 수주 정책으로 저가 구매 정책의 강화가 더욱 심화되고 있습니다.

3) 산업기계 부문

(산업의 특성) 산업기계 부문은 현대화된 종합적 장비를 갖추고, 우수한 기술자와 숙련공들이 산업기계를 생산하고 있습니다. 당사의 주요 생산품으로는 발전소 플랜트, 선박구조물, 화학공장의 철구조물 및 압력용기, 교량 및 건설관련 각종 제품을 생산하고 있으며, 최고의 기술력과 최신시설, 풍부한 경험과 납기를 위한 생산체계, 종합품질관리시스템을 바탕으로 고품질의 제품을 생산, 제공하고 있습니다.

(시장의 특성 및 국내외 시장여건) 프랜지부문과 유사합니다.

(2) 시장점유율

-당사는 국내 완성차 업체(현대,기아,GM,쌍용,르노삼성)중 주로 현대차&기아에 납품하는 관계로 인해 현대차&기아의 실적과 밀접한 관계가 있습니다.

구분	서한그룹(%)	현대위아(%)	기타(%)
H/Shaft	38	60	2
Axle	45	11	44

(상기 시장점유율은 당사 자체기준에 의거 조사한 통계에 근거한 자료입니다)

(3) 시장의 특성

-자동차 사업부문은 완성차 업계의 호·불황에 따라 정비례 관계를 나타내며, 당사의 경우 대부분의 제품을 현대차-기아그룹에 납품하여 안정적인 수요처를 확보하고 있습니다. 프랜지 및 산업기계 사업부문은 국내건설 및 석유화학 경기에 큰 영향을 받고 있습니다.

(-상기 III. 경영참고사항 중 1. 사업의 개요 / 나.회사의 현황 중 영업의 개황내용 참고)

(4) 신규사업 등의 내용 및 전망

해당사항없음.

(5) 조직도

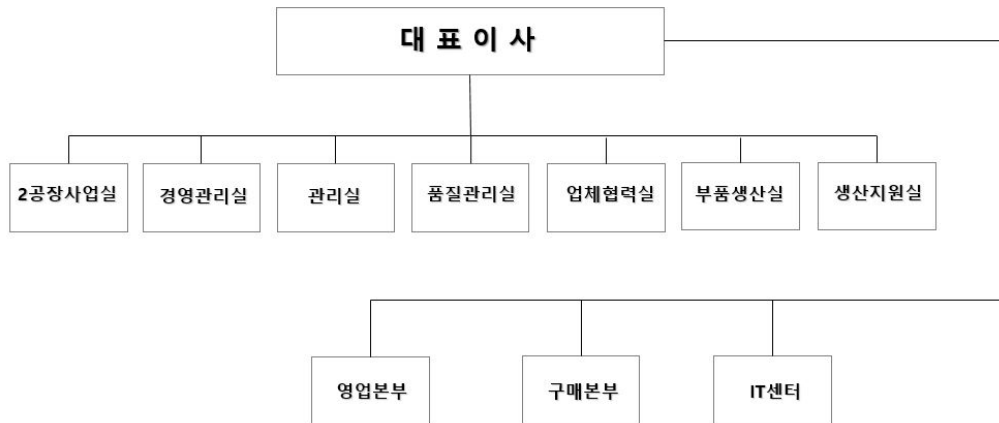

2. 주주총회 목적사항별 기재사항

□ 재무제표의 승인

가. 해당 사업연도의 영업상황의 개요

-상기 III. 경영참고사항 중 1. 사업의 개요 참조

나. 해당 사업연도의 대차대조표(재무상태표) · 손익계산서(포괄손익계산서) · 이익잉여금처분계산서(안) 또는 결손금처리계산서(안) · 현금흐름표

※아래의 연결 재무제표 및 재무제표는 외부감사인의 감사결과 및 정기주주총회 승인과정에서 변경될 수 있습니다.

※당사의 연결재무제표 및 재무제표에 대한 주석사항은 3월 18일 전자공시시스템(<http://dart.fss.or.kr>)에 공시예정인 감사보고서를 참조하시기 바랍니다.

1) 연결 재무제표

① 연결 재무상태표

연 결 재 무 상 태 표

제 51 (당)기 2024년 12월 31일 현재

제 50 (전)기 2023년 12월 31일 현재

과 목	제 51(당) 기말	제 50(전) 기말
자산		
유동자산	498,104,353,353	487,703,648,703
현금및현금성자산	44,196,380,570	68,104,617,018
단기금융자산	25,550,000,000	-
매출채권 및 기타유동채권	266,625,086,438	307,973,264,852
재고자산	149,757,266,080	104,060,984,852
당기법인세자산	2,785,320,102	2,460,511,675
기타유동자산	9,190,300,163	5,104,270,306
비유동자산	506,081,603,412	387,021,127,365
장기매출채권 및 기타비유동채권	5,513,151,820	25,262,806,954
당기손익-공정가치측정금융자산	600,000,000	500,000,000
기타포괄손익-공정가치측정금융자산	142,598,000	116,030,000
관계기업에 대한 투자자산	56,276,618,452	43,406,001,243
유형자산	422,752,135,701	310,201,375,914
무형자산	4,214,176,385	6,391,850,584
사용권자산	1,356,167,236	1,114,860,670
순확정급여자산	7,685,963,999	-
기타비유동자산	7,523,891,819	11,302,000
기타비유동금융자산	16,900,000	16,900,000
자산총계	1,004,185,956,765	874,724,776,068
부채		
유동부채	459,466,966,386	437,477,586,001
매입채무 및 기타유동채무	369,038,651,309	363,866,613,879
단기차입금	82,242,971,215	60,842,175,049
당기법인세부채	5,289,616,556	10,486,476,155
기타유동부채	1,467,041,225	1,206,362,355
유동리스부채	581,405,244	567,018,479
유동충당부채	741,683,759	-
기타유동금융부채	105,597,078	508,940,084
비유동부채	135,432,354,908	96,066,565,719
장기매입채무 및 기타비유동채무	2,391,367,739	1,743,034,586
장기차입금	110,478,585,435	77,333,109,132
순확정급여부채	301,577,444	96,134,986
비유동리스부채	825,359,265	572,310,991
비유동충당부채	2,172,786,802	2,097,206,921

이연법인세부채	6,208,505,689	13,214,561,931
기타비유동부채	13,054,172,534	1,010,207,172
부채총계	594,899,321,294	533,544,151,720
자본		
지배기업의 소유주에게 귀속되는 자본	382,736,906,675	326,115,394,024
자본금	30,450,420,000	30,450,420,000
보통주자본금	30,450,420,000	30,450,420,000
자본잉여금	22,901,269,949	22,173,225,274
기타포괄손익누계액	24,281,782,808	10,192,415,044
이익잉여금	305,103,433,918	263,299,333,706
비지배지분	26,549,728,796	15,065,230,324
자본총계	409,286,635,471	341,180,624,348
자본과부채총계	1,004,185,956,765	874,724,776,068

② 연결포괄손익계산서

연 결 포 괄 손 익 계 산 서

제 51(당)기 2024년 1월 1일부터 2024년 12월 31일까지

제 50(전)기 2023년 1월 1일부터 2023년 12월 31일까지

한국무브넥스주식회사와 그 종속기업

(단위 : 원)

과 목	제 51(당) 기	제 50(전) 기
수익(매출액)	1,567,411,153,543	1,510,805,866,604
재화의 판매로 인한 수익(매출액)	1,567,411,153,543	1,510,805,866,604
매출원가	1,430,057,494,773	1,366,242,906,757
재화의 판매로 인한 수익(매출액)에 대한 매출원가	1,430,057,494,773	1,366,242,906,757
매출총이익	137,353,658,770	144,562,959,847
판매비와관리비	96,069,291,067	82,648,627,219
대손상각비	(2,389,346,937)	2,576,544,850
영업이익	43,673,714,640	59,337,787,778
기타수익	12,575,377,877	14,957,556,058
기타비용	7,570,047,919	3,693,064,808
금융수익	3,475,989,577	2,610,179,911
금융원가	8,762,641,989	7,278,369,779
관계기업투자손익	8,854,039,844	9,170,625,221
법인세비용차감전순이익	52,246,432,030	75,104,714,381
법인세비용	7,596,897,273	24,615,154,336
당기순이익	44,649,534,757	50,489,560,045
지배기업의소유주지분이익	41,928,974,422	47,173,455,413

비지배지분이익	2,720,560,335	3,316,104,632
기타포괄손익	19,695,508,855	(8,422,689,594)
당기손익으로 재분류되지 않는항목(세후기타포괄손익)	3,197,601,913	(8,137,886,717)
확정급여제도의 재측정손익(세후기타포괄손익)	3,177,171,121	(8,337,957,832)
기타포괄손익-공정가치측정금융자산	20,430,792	43,133,230
파생상품평가손익	-	156,937,885
당기손익으로 재분류될 수 있는 항목(세후기타포괄손익)	16,497,906,942	(284,802,877)
지분법자본변동	(593,085,804)	4,149,819
지분법이익잉여금변동	(257,003,331)	(1,110,526,094)
해외사업장순투자의 위험회피손익의 세후재분류조정	17,347,996,077	821,573,398
총포괄손익	64,345,043,612	42,066,870,451
지배기업의소유주지분	61,894,451,556	39,020,734,098
비지배지분	2,450,592,056	3,046,136,353
주당이익		
기본주당순이익 (단위 : 원)	1,377	1,549
희석주당순이익 (단위 : 원)	1,377	1,549

③ 연결 자본변동표

연 결 자 본 변 동 표

제 51(당)기 2024년 1월 1일부터 2024년 12월 31일까지

제 50(전)기 2023년 1월 1일부터 2023년 12월 31일까지

한국무브박스주식회사와 그 종속기업

(단위 : 원)

구 분	자본금	연결 자본잉여금	연결기타포괄 손익누계액	연결 이익잉여금	비지배지분	총 계
2023.01.01 (기초자본)	30,450,420,000	24,680,586,660	9,251,373,056	227,705,891,619	9,157,011,962	301,245,283,297
연차배당	-	-	-	(2,131,529,400)	-	(2,131,529,400)
당기순이익	-	-	-	47,173,455,413	3,316,104,632	50,489,560,045
확정급여제도의 재측정요소	-	-	-	(8,337,957,832)	-	(8,337,957,832)
기타포괄손익-공정가치측정금융 자산평가손익	-	-	43,133,230	-	-	43,133,230
파생상품평가손익	-	-	156,937,885	-	-	156,937,885
지분법자본변동	-	-	4,149,819	-	-	4,149,819
지분법이익잉여금변동	-	-	-	(1,110,526,094)	-	(1,110,526,094)
해외사업환산손익	-	-	736,821,054	-	84,752,344	821,573,398
지배력을 상실하지 않는 종속기 업에 대한 소유지분 변동	-	(2,507,361,386)	-	-	2,507,361,386	-
2023.12.31 (기말자본)	30,450,420,000	22,173,225,274	10,192,415,044	263,299,333,706	15,065,230,324	341,180,624,348
2024.01.01 (기초자본)	30,450,420,000	22,173,225,274	10,192,415,044	263,299,333,706	15,065,230,324	341,180,624,348
연차배당	-	-	-	(3,045,042,000)	-	(3,045,042,000)
유상증자	-	627,637,066	-	-	6,052,862,934	6,680,500,000

당기순이익	-	-	-	41,928,974,422	2,720,560,335	44,649,534,757
확정급여제도의 재측정요소	-	-	-	3,177,171,121	-	3,177,171,121
기타포괄손익-공정가치측정 금융자산평가손익	-	-	20,430,792	-	-	20,430,792
지분법자본변동	-	-	(593,085,804)	-	-	(593,085,804)
지분법이익잉여금변동	-	-	-	(257,003,331)	-	(257,003,331)
해외사업환산손익	-	-	14,662,022,776	-	2,685,973,301	17,347,996,077
연결실체내 자본거래	-	100,407,609	-	-	25,101,902	125,509,511
2024.12.31 (기말자본)	30,450,420,000	22,901,269,949	24,281,782,808	305,103,433,918	26,549,728,796	409,286,635,471

④ 연결 현금흐름표

연 결 현 금 흐 름 표

제 51(당)기 2024년 1월 1일부터 2024년 12월 31일까지

제 50(전)기 2023년 1월 1일부터 2023년 12월 31일까지

한국무브박스주식회사와 그 종속기업

(단위 : 원)

구 분	제 51(당) 기		제 50(전) 기	
영업활동으로 인한 현금흐름		51,292,381,750		98,019,887,900
당기순이익	44,649,534,757		50,489,560,045	
당기순이익조정을 위한 가감	36,245,190,047		51,660,409,597	
법인세비용	7,596,897,273		24,615,154,336	
매출채권처분손실	-		3,948,213	
외화환산손실	1,769,258		1,166,010,688	
대손상각비	(2,389,346,937)		2,576,544,850	
감가상각비	37,138,983,169		34,094,491,510	
무형자산상각비	34,214,546		39,842,302	
퇴직급여	3,801,022,226		2,921,352,454	
이자비용	8,762,641,989		4,701,073,155	
유형자산처분손실	11,385,500		14,332,309	
무형자산처분손실	-		3,349,870	
유형자산손상차손	(1,187,310,434)		342,772,950	
투자자산손상차손	3,817,190,442		-	
무형자산손상차손	(2,494,342,662)		-	
관계기업처분이익	-		(6,895,194,015)	
재고자산평가손실	(3,543,569,465)		43,313,710	
판매보증비	822,842,155		(7,259,189)	
외화환산이익	(3,242,559,714)		(67,062,150)	
기타의대손상각비(환입)	(6,607,654)		7,568,033	
이자수익	(3,475,005,577)		(2,632,174,340)	
배당금수익	(984,000)		(984,000)	
관계기업투자이익	(8,729,201,984)		(9,170,625,221)	
유형자산처분이익	(26,117,945)		(70,430,999)	
무형자산처분이익	(502,383,130)		-	
기타현금의유입없는수익	(144,327,009)		(25,614,869)	
영업활동으로인한자산·부채의변동	(15,216,943,996)		7,999,817,056	
매출채권및기타채권의 감소(증가)	79,971,374,193		13,314,932,441	
재고자산의 감소(증가)	(35,007,381,392)		10,800,356,983	
기타유동자산의 증가	(13,172,782,020)		(3,705,738,216)	

매입채무 및 기타채무의 증가(감소)	(41,834,964,175)		(4,898,243,254)	
기타유동부채의 감소(증가)	4,808,591,700		501,069,469	
기타유동금융부채의 감소	-		(638,128,233)	
기타비유동부채의 증가	(4,236,388,601)		1,045,199,151	
장기매입채무및기타채무의 감소	581,937,399		(271,724,346)	
기타총당부채의 감소	-		(377,896,031)	
퇴직금의 지급	(37,783,308)		(34,983,091)	
사외적립자산의 증가	(6,720,918,431)		(7,735,027,817)	
이연법인세의 감소	(3,385,819,803)		-	
기타영업활동으로 인한 자산부채의 변동	3,817,190,442		-	
법인세의 납부	(14,385,399,058)		(12,129,898,798)	
투자활동현금흐름		(113,474,245,451)		(73,340,467,463)
이자의 수취	3,553,954,013		2,616,914,774	
배당금의 수취	134,317,500		984,000	
단기금융상품의 증가	(23,959,700,000)		-	
단기대여금의 회수	5,460,252,785		9,381,320,205	
장기대여금의 회수	6,025,234,667		3,597,081,851	
유형자산의 처분	4,106,969,305		301,172,086	
무형자산의 처분	1,080,530,536		316,698,753	
보증금의 회수	20,467,785,095		289,783,000	
장기금융상품의 증가	-		(100,000,000)	
장기금융상품의 감소	-		1,230,211,220	
단기대여금의 증가	(7,701,955,785)		(10,653,939,205)	
장기대여금의 증가	(4,252,992,000)		(6,455,272,000)	
당기손익-공정가치측정금융자산의취득	(100,000,000)		(200,000,000)	
관계기업투자주식의취득	(5,000,000,000)		-	
관계기업투자주식의처분	683,558,577		20,000,000,000	
유형자산의 취득	(113,081,789,626)		(73,996,436,400)	
무형자산의 취득	(1,036,297,492)		(44,152,652)	
보증금의 증가	45,886,974		(19,632,340,156)	
기타투자활동으로인한현금유입액	100,000,000		7,507,061	
재무활동현금흐름		34,895,228,149		1,264,569,007
차입금의 차입	148,505,203,705		155,056,677,987	
유상증자	6,680,500,000		-	
이자의 지급	(4,891,016,464)		(4,780,183,044)	
리스부채의 상환	(709,105,092)		(590,181,536)	
차입금의 상환	(111,645,312,000)		(146,270,215,000)	
배당금의 지급	(3,045,042,000)		(2,131,529,400)	
임대보증금의 감소	-		(20,000,000)	
환율변동효과		3,378,399,104		35,531,982
현금및현금성자산의순증가		(23,908,236,448)		25,979,521,426
기초현금및현금성자산		68,104,617,018		42,125,095,592
기말현금및현금성자산		44,196,380,570		68,104,617,018

2) 별도 재무제표

① 별도 재무상태표

재 무 상 태 표

제51(당)기 2024년 12월 31일 현재

제50(전)기 2023년 12월 31일 현재

한국무브박스주식회사

(단위 : 원)

과 목	제 51(당)기	제 50(전)기
자산		
유동자산	237,361,847,222	274,509,572,002
현금및현금성자산	1,616,995,606	6,862,142,227
매출채권 및 기타유동채권	154,579,146,301	200,983,505,527
재고자산	77,610,063,076	64,412,087,473
기타유동자산	3,555,642,239	2,251,836,775
비유동자산	243,392,275,657	216,637,139,483
장기매출채권 및 기타비유동채권	6,025,617,000	7,812,842,537
당기손익-공정가치측정금융자산	600,000,000	500,000,000
기타포괄손익-공정가치측정금융자산	142,598,000	116,030,000
관계기업에 대한 투자자산	22,202,727,065	17,202,727,065
종속기업에 대한 투자자산	65,144,203,180	49,026,537,065
유형자산	137,710,437,935	137,882,653,790
무형자산	3,717,425,910	3,341,358,650
사용권자산	160,302,568	293,486,242
순확정급여자산	7,685,963,999	458,504,134
기타비유동금융자산	3,000,000	3,000,000
자산총계	480,754,122,879	491,146,711,485
부채		
유동부채	191,696,998,122	231,865,773,858
매입채무 및 기타유동채무	150,004,670,894	210,452,125,991
단기차입금	34,750,000,000	14,750,000,000
당기법인세부채	5,070,665,971	5,220,253,073
기타유동부채	994,763,150	709,310,063
유동리스부채	102,926,595	225,144,647
유동충당부채	405,809,467	-
기타유동금융부채	368,162,045	508,940,084
비유동부채	5,610,934,395	5,036,650,998
장기매입채무 및 기타비유동채무	2,324,643,919	1,742,706,520
비유동리스부채	66,132,188	77,384,411
비유동충당부채	1,423,824,159	2,012,649,935
이연법인세부채	1,796,334,129	1,203,910,132

부채총계	197,307,932,517	236,902,424,856
자본		
자본금	30,450,420,000	30,450,420,000
보통주자본금	30,450,420,000	30,450,420,000
자본잉여금	17,915,256,000	17,915,256,000
기타포괄손익누계액	(123,628,178)	(144,058,970)
이익잉여금	235,204,142,540	206,022,669,599
자본총계	283,446,190,362	254,244,286,629
자본과부채총계	480,754,122,879	491,146,711,485

② 별도 포괄손익계산서

포괄손익계산서

제51(당)기 2024년 1월 1일부터 2024년 12월 31일까지

제50(전기) 2023년 1월 1일부터 2023년 12월 31일까지

한국무브박스주식회사

(단위 : 원)

과목	제 51(당)기	제 50(전기)
수익(매출액)	928,563,552,592	872,849,779,884
재화의 판매로 인한 수익	928,563,552,592	872,849,779,884
매출원가	853,466,185,731	793,922,900,467
재화의 판매로 인한 수익(매출액)에 대한 매출원가	853,466,185,731	793,922,900,467
매출총이익	75,097,366,861	78,926,879,417
판매비와관리비	51,763,289,178	45,447,367,356
대손상각비	(2,389,346,937)	2,572,825,363
영업이익	25,723,424,620	30,906,686,698
기타수익	14,114,133,887	26,595,778,415
기타비용	1,747,834,965	8,663,224,645
금융수익	962,995,824	776,217,109
금융원가	1,180,240,841	1,488,593,496
법인세비용차감전순이익	37,872,478,525	48,126,864,081
법인세비용	8,859,292,155	13,340,186,368
당기순이익	29,013,186,370	34,786,677,713
기타포괄손익	3,233,759,363	(7,942,964,261)
당기손익으로 재분류되지 않는 항목(세후기타포괄손익)	3,233,759,363	(7,942,964,261)
확정급여제도의 재측정요소(세후기타포괄손익)	3,213,328,571	(8,143,035,376)
기타포괄손익-공정가치측정 금융자산평가이익 (세후기타포괄손익)	20,430,792	43,133,230
파생상품평가손익	-	156,937,885
총포괄손익	32,246,945,733	26,843,713,452

주당이익		
기본주당이익	953	1,142
희석주당이익	953	1,142

③ 별도 자본변동표

자 본 변 동 표

제51(당)기 2024년 1월 1일부터 2024년 12월 31일까지
제50(전)기 2023년 1월 1일부터 2023년 12월 31일까지

한국무브넥스주식회사		(단위 : 원)			
구 분	자 본 금	자본잉여금	기타포괄손익누계액	이익잉여금	자본 합계
2023.01.01 (기초자본)	30,450,420,000	17,915,256,000	(344,130,085)	181,510,556,662	229,532,102,577
당기순이익	-	-	-	34,786,677,713	34,786,677,713
배당금지급	-	-	-	(2,131,529,400)	(2,131,529,400)
기타포괄손익-공정가치측정금융자산평가손익	-	-	43,133,230	-	43,133,230
파생상품평가손익	-	-	156,937,885	-	156,937,885
확정급여부채의 재측정요소	-	-	-	(8,143,035,376)	(8,143,035,376)
2023.12.31 (기말자본)	30,450,420,000	17,915,256,000	(144,058,970)	206,022,669,599	254,244,286,629
2024.01.01 (기초자본)	30,450,420,000	17,915,256,000	(144,058,970)	206,022,669,599	254,244,286,629
당기순이익	-	-	-	29,013,186,370	29,013,186,370
배당금지급	-	-	-	(3,045,042,000)	(3,045,042,000)
기타포괄손익-공정가치측정금융자산평가손익	-	-	20,430,792	-	20,430,792
확정급여부채의 재측정요소	-	-	-	3,213,328,571	3,213,328,571
2024.12.31 (기말자본)	30,450,420,000	17,915,256,000	(123,628,178)	235,204,142,540	283,446,190,362

④ 별도 현금흐름표

현 금 흐 름 표

제51(당)기 2024년 1월 1일부터 2024년 12월 31일까지
제50(전)기 2023년 1월 1일부터 2023년 12월 31일까지

한국무브넥스주식회사		(단위 : 원)	
구 분	제 51(당)기	제 50(전)기	
영업활동으로 인한 현금흐름	7,662,770,407	32,996,195,321	
당기순이익	29,013,186,370	34,786,677,713	
당기순이익조정을 위한 가감	22,455,644,734	25,763,096,736	
법인세비용	8,859,292,155	13,340,186,368	
매출채권처분손실	-	3,948,213	
외화환산손실	1,769,258	1,166,010,688	
대손상각비	(2,389,346,937)	2,572,825,363	
기타의대손상각비	(6,607,654)	7,568,033	
감가상각비	19,034,530,867	17,888,730,380	

퇴직급여	3,686,040,960	2,760,548,976
금융비용	1,180,240,841	1,488,593,496
유형자산손상차손	66,164,476	342,772,950
유형자산처분손실	11,385,500	3,201,000
무형자산처분손실	-	3,349,870
무형자산손상차손	69,372,870	-
종속기업손상차손(환입)	-	4,893,222,427
관계기업처분이익	-	(17,885,648,713)
재고자산평가손실	(3,543,569,465)	43,313,710
외화환산이익	(3,014,780,341)	(67,062,150)
금융수익	(828,678,324)	(727,048,876)
배당금수익	(134,317,500)	(984,000)
유형자산처분이익	(33,468,842)	(70,430,999)
무형자산처분이익	(502,383,130)	-
영업활동으로인한자산·부채의변동	(38,585,807,624)	(22,681,877,306)
매출채권및기타채권의 감소(증가)	44,449,922,912	(18,375,297,113)
재고자산의 감소(증가)	(9,654,406,138)	(1,315,055,613)
기타유동자산의 감소(증가)	(5,612,175,044)	(2,511,427,031)
매입채무및기타채무의 증가(감소)	(61,901,619,732)	8,425,468,332
기타유동부채의 증가(감소)	285,453,087	214,391,420
기타유동금융부채의 증가(감소)	-	(638,128,233)
장기매입채무및기타채무의 증가(감소)	581,937,399	(271,724,346)
퇴직금의지급	(37,783,308)	(34,983,091)
사외적립자산의 감소(증가)	(6,697,136,800)	(7,797,225,600)
기타총당부채의 증가(감소)	-	(377,896,031)
법인세환급(납부)	(5,220,253,073)	(4,871,701,822)
투자활동현금흐름	(28,480,727,044)	(3,758,993,578)
이자수취	807,859,860	723,491,148
배당금수취	134,317,500	984,000
단기대여금및수취채권의 처분	5,460,252,785	9,381,320,205
장기대여금및수취채권의 처분	6,025,234,667	3,597,081,851
관계기업투자주식의 처분	-	20,000,000,000
장기금융상품의 처분	-	1,230,211,220
유형자산의 처분	74,791,291	481,682,784
무형자산의 처분	1,078,943,000	22,880,000
보증금의 감소	-	289,783,000
단기대여금의 증가	(7,701,955,785)	(10,653,939,205)
장기대여금의 증가	(4,252,992,000)	(6,455,272,000)
장기금융상품의 취득	-	(100,000,000)
관계기업투자주식의 취득	(5,000,000,000)	-
종속기업투자주식의 취득	(6,680,500,000)	(6,000,000,000)
유형자산의 취득	(17,304,678,362)	(16,057,216,581)
무형자산의 취득	(1,022,000,000)	-
보증금의 증가	-	(20,000,000)

당기손익공정가치금융자산의 취득	(100,000,000)	(200,000,000)
재무활동현금흐름	15,572,810,016	(34,179,959,691)
단기차입금의 증가	112,000,000,000	101,000,000,000
이자지급	(1,105,151,537)	(1,539,986,620)
리스부채의 상환	(276,996,447)	(238,443,671)
단기차입금의 상환	(92,000,000,000)	(131,250,000,000)
배당금지급	(3,045,042,000)	(2,131,529,400)
임대보증금의 감소	-	(20,000,000)
현금및현금성자산의순증가(감소)	(5,245,146,621)	(4,942,757,948)
기초현금및현금성자산	6,862,142,227	11,804,900,175
기말현금및현금성자산	1,616,995,606	6,862,142,227

⑤ 이익잉여금처분계산서(안)

제51기	2024년 1월 1일	부터	제50기	2023년 1월 1일	부터
	2024년 12월 31일	까지		2023년 12월 31일	까지
처분예정일	2025년 03월 26일		처분확정일	2024년 03월 29일	

구 분	당 기		전 기	
미처분이익잉여금		176,028,806,952		147,141,268,175
전기이월미처분이익잉여금	143,791,721,975		120,497,625,838	
당기순이익	29,023,756,406		34,786,677,713	
확정급여제도의 재측정요소	3,213,328,571		(8,143,035,376)	
이익잉여금처분액		3,349,546,200		3,349,546,200
이익준비금	304,504,200		304,504,200	
현금배당 주당배당금(률) 보통주 : 당기 100원(10%) 전기 100원(10%)	3,045,042,000		3,045,042,000	
차기이월미처분이익잉여금		172,679,260,752		143,791,721,975

- 최근 2사업연도의 배당에 관한 사항

구 분	주식의 종류	전기	전전기
		제50기	제49기
주당액면가액 (원)		1,000	1,000
(연결)당기순이익 (백만원)		50,490	35,640
(별도)당기순이익 (백만원)		34,787	22,719
(연결)주당순이익 (원)		1,549	1,095
현금배당금총액 (백만원)		3,045	2,132
주식배당금총액 (백만원)		-	-
(연결)현금배당성향(%)		6.03	5.98

현금배당수익률 (%)	보통주	1.61	2.49
	우선주	-	-
주식배당수익률 (%)	보통주	-	-
	우선주	-	-
주당 현금배당금 (원)	보통주	100	70
	우선주	-	-
주당 주식배당 (주)	보통주	-	-
	우선주	-	-

※ 주당순이익 및 기타 산출근거는 다음과 같습니다.

- ① 주당순이익: 보통주 순이익 ÷ 유통보통 주식수
- ② 배당가능이익: 자본총계 - (자본금 + 자본준비금 + 이익잉여금 + 이익준비금 + 재평가이익잉여금)
- ③ 현금배당성향: 현금배당총액 ÷ 당기순이익
- ④ 현금배당수익률: 1주당 현금배당금 ÷ 주주명부 폐쇄기간 초일의 제2매매거래일전 부터 과거 1주일간 공표된 매일의 유가증권시장에서 형성된 최종 시세가격의 산술평균
- ⑤ 제50기 현금배당수익률: 1주당 현금배당금 ÷ 배당결정일의 직전 매매거래일로 부터 과거 1주일간의 유가증권시장에서 형성된 최종 시세가격의 산술평균

□ 이사의 보수한도 승인

가. 이사의 수 · 보수총액 내지 최고 한도액

(당 기)

이사의 수 (사외이사수)	4명(1)
보수총액 또는 최고한도액	10억

(전 기)

이사의 수 (사외이사수)	4명(1)
실제 지급된 보수총액	711백만원
최고한도액	10억

※ 기타 참고사항

-해당사항없음

□ 감사의 보수한도 승인

가. 감사의 수 · 보수총액 내지 최고 한도액

(당 기)

감사의 수	1명
보수총액 또는 최고한도액	1억

(전 기)

감사의 수	1명
실제 지급된 보수총액	28백만원
최고한도액	1억

※ 기타 참고사항
-해당사항없음

IV. 사업보고서 및 감사보고서 첨부

가. 제출 개요

제출(예정)일	사업보고서 등 통지 등 방식
2025년 03월 18일	1주전 회사 홈페이지 게재

*상기 제출(예정)일은 제출 기한을 의미하며, 당사는 기한 내에 사업보고서 및 감사보고서를 제출할 예정입니다.

나. 사업보고서 및 감사보고서 첨부

-당사는 주주총회 개최 1주전인 2025년 3월 18일까지 사업보고서와 감사보고서를 전자공시 시스템(<http://dart.fss.or.kr>)에 공시하고 당사 홈페이지(www.koreamovenex.com)에 게재할 예정입니다.

-한편 이 사업보고서는 향후 주주총회 이후 변경되거나 오기 등이 있는 경우 수정될 수 있으며, 이 경우 전자공시시스템(<http://dart.fss.or.kr>)에 정정보고서를 통해 공시할 예정이므로 이를 참조하시기 바랍니다.

※ 참고사항

*전자투표 및 전자위임장권유에 관한 사항

당사는 상법 제368조의4에 따른 전자투표제도와 자본시장과 금융투자업에 관한 법률 시행령 제160조 제5호에 따른 전자위임장권유제도를 이번 주주총회에서 활용하기로 결의하였고, 이 두 제도의 관리업무를 한국예탁결제원에 위탁하였습니다. 주주님들께서는 아래에서 정한 방법에 따라 주주총회에 참석하지 아니하고 전자투표방식으로 의결권을 행사하시거나, 전자위임장을 수여하실 수 있습니다.

가. 전자투표 및 전자위임장권유관리시스템

인터넷 주소 : <http://evote.ksd.or.kr>

모바일 주소 : <http://evote.ksd.or.kr/m>

나. 전자투표 행사 · 전자위임장 수여기간 : 2025년 3월 16일 9시 ~2025년 3월 25일 17시 (기간 중 24시간 이용 가능)

다. 인증서를 이용하여 전자투표 · 전자위임장 권유관리시스템에서 주주 본인 확인 후 의결권 행사
- 주주확인용 공인인증서의 종류 : 공동인증서 및 민간인증서
(K-VOTE에서 사용가능한 인증서 한정)

라. 수정동의안 처리 : 주주총회에서 의안에 관하여 수정동의가 제출되는 경우 기관으로 처리

*기타 사항

의결권 행사가 필요하신 주주님께서는 당사에서 제공하고 있는 전자투표 및 전자위임장을 적극 활용하여 의결권을 행사해주시길 권유드립니다.