

목 차

영 업 보 고 서	1
-----------------	---

영 업 보 고 서

I. 인사말씀

존경하는 주주 여러분!

한국무브넥스 제51기 정기주주총회에 참석하여 자리를 빛내 주신 주주 여러분께 감사 드립니다. 그리고 지난 한 해 동안 저희에게 보내주신 주주 여러분의 성원과 격려에 한국무브넥스 임직원을 대표하여 감사의 말씀을 드립니다.

주주 여러분!

지난 2024년은 글로벌 경제 회복의 조짐을 보였으나 지정학적 리스크인 미국과 중국 간의 무역 갈등, 러시아-우크라이나 갈등, 그리고 중동의 긴장 등은 공급망 불안정과 에너지 가격 변동성을 야기하며 글로벌 경제가 완전히 회복하는데 걸림돌이 되었습니다. 또한 미국의 경기부양을 위한 금리인하 정책은 인플레이션 유발과 환율 변동성을 심화시켜 계속된 글로벌 경영 불확실성을 보여준 한 해였습니다.

하지만, 이러한 불확실한 경제여건 속에서도 당사의 판매실적은 전기대비 6% 증가한 9,286억원을 시현하였습니다. 사업부문별 판매실적을 살펴보면, 자동차부품 부문은 전년대비 8% 증가한 9,002억원, 프랜지 부문은 전년대비 48% 감소한 63억원, 산업기계 부문은 전년대비 1% 증가한 106억원 그리고 기타 매출 115억원 입니다. 원자재 가격 상승 등 대내외 불확실한 경제 상황 속에서도 기존 사업의 수익성을 강화하고, 미래 성장동력 확보를 위해 우리 임직원들이 최선을 다한 결과입니다.

자동차부품 부문은 SUV 차량 및 친환경차 수요 증가로 인해 사업계획을 초과하는 실적을 달성하였습니다. 차 부품 수출의 원 달러 환율 상승효과로 당사 주력 생산품인 H/Shaft, AXLE Ass'y 제품 매출의 증가가 주 요인이었습니다. 프랜지 부문은 계속되는 글로벌 수요 위축에 따른 조선, 플랜트의 업황이 부진하여, 전년 대비 저조한 판매 실적을 시현하였습니다.

주주 여러분!

2025년 우리는 예측할 수 없이 빠른 변화와 불확실한 현실에 직면하고 있습니다.

트럼프 행정부에서 추진 중인 보호무역을 강화하는 관세정책으로 인해 북미 중심의 공급망 재편으로 이어질 가능성이 있으며 북미 지역 매출 비중이 높은 우리에게서는 큰위기로 다가오고 있습니다.

자동차 부품 부문은 완성차 업계의 기술 혁신과 융합, 연결을 중심으로 미래 모빌리티 시대로 빠르게 진입하고 있습니다. 이에 따라, 회사는 성장에 부합하지 않는 저수익 사업의 실효성을 재검토하고, 선택과 집중을 통해 글로벌 시장의 요구에 맞는 제품을 개발하며, 적극적인 생산성 관리와 미래 사업에 역량을 집중해야 할 시점입니다. 이를 통해 수익성을 확보하는 것이 중요합니다.

또한 새로운 경영환경인 ESG를 준수하기 위해 환경, 사회, 지배구조 3가지의 비재무적 성과인 사회적 책임을 수행하는 경영환경에 대해서도 준비해야 합니다. 이러한 자동차 산업의

패러다임과 경영환경의 변화에 대해 장기적인 안목으로 노력과 투자가 필요한 상황입니다.

이 격변의 환경을 헤쳐 나가기 위해 회사는 2025년을 “핵심 역량 강화, 경영 내실화로 새로운 도약”을 경영 중점 과제를 세웠으며, 구체적으로 <첫째, 공장별 운영 최적화 및 생산성 향상, 수익성 개선, 경쟁력 확보>. <둘째, 기본과 원칙 준수로 무결점품질 확보>. <셋째, 건강한 조직문화 조성, 소통과 상생의 노사 관계>. <넷째, 지속 생존 가능 미래를 위한 윤리, 준법, 안전, ESG 경영>. 이 네 가지를 올 해의 세부 목표로 추진하여 혁신과 도전으로 위기를 극복하며, 미래를 위한 지속 성장 능력 확보를 통해 글로벌 경쟁력을 갖추 수 있도록 전 임직원이 혼연일체가 되어 더욱 총력을 기울일 것입니다.

존경하는 주주 여러분!

올해 역시 대내외적으로 불확실성이 높은 경영 환경이 지속될 것으로 예상됩니다. 하지만 저희 임직원 모두는 수많은 위기를 극복하며 성장해 온 저력을 바탕으로, 현재의 어려움을 도약의 발판으로 삼아 기업 가치를 높이고 경쟁력을 강화하는 데 모든 노력을 기울일 것을 약속 드립니다.

끝으로, 한국무브넥스가 지속 가능하고 혁신적인 기업으로 성장 발전할 수 있도록 앞으로도 변함없는 관심과 성원을 부탁드립니다. 오늘 주주총회가 여러 주주님들의 협조 속에 원만히 진행되고 화합과 결의를 다지는 소중한 자리가 되기를 진심으로 희망합니다. 감사합니다.

한국무브넥스주식회사
대표이사 이 현 덕

II. 영업보고서

제 51기

(2024. 1. 1 부터 2024. 12. 31 까지)

1. 회사의 개요

1) 회사의 명칭

-당사의 명칭은 『한국무브넥스 주식회사』라고 표기합니다. 또한 영문으로는 『KOREA MOVENEX CO., LTD』라 표기합니다. 단, 약식으로 표기할 경우에는 『한국무브넥스(주)』 또는 『KOMO』라고 표기합니다.

2) 설립일자 및 기타

-당사는 자동차부품, 프랜지, 산업기계, 철구조물, 탱크류 및 열교환기의 제조 및 판매업 그리고 수출입업, 전 각호에서 파생되는 설물의 판매 및 전 각호에 부대되는 사업일체 등을 영위할 목적으로 1974년 7월15일에 설립되었으며, 1987년 10월2일에 한국거래소 유가증권시장에 주식을 상장하였습니다.

3) 회사의 목적

구 분	사업목적	사업영위 여부
1	프랜지의 제조 및 판매업	영위
2	산업기계의 제조 및 판매업	영위
3	철구조물의 제조 및 판매업	영위
4	탱크류 및 열교환기의 제조 및 판매업	미영위
5	자동차 부품의 제조 및 판매업	영위
6	전 각호에서 파생하는 설물의 판매	영위
7	건설업	미영위
8	부동산 매매업	미영위
9	수출입업	영위
10	자유형 단조제품 제조업	미영위
11	선박용 기자재 부품 제조업	영위
12	풍력발전 설비 부품 제조업	미영위
13	발전 및 플랜트 부품 제작업	영위
14	철도차량 부품 제조업	미영위
15	정밀기계 제작업	미영위
16	철판 및 슬라브 도소매업	영위
17	풍력발전 시스템 제조 및 판매업	미영위
18	전 각호에 부대되는 사업일체	영위
19	태양광발전 및 전기판매업	영위

4) 중요한 사업의 내용 (사업보고상의 회사의 개요 참조)

5) 본사의 주소, 전화번호, 홈페이지 주소 등

구 분	중요 사업내용 또는 제품	주 소	전화번호
본점소재지(1공장)	자동차부품	울산광역시 동구 미포1길 2	052)233-5511
2공장	프랜지, 단조 및 산업기계	울산광역시 남구 신여천로 35번길 45	
3공장	자동차부품	울산광역시 동구 방어진순환도로 1100	
4공장	자동차부품	울산광역시 남구 여천로 192	
5공장	자동차부품	경상북도 경주시 외동읍 문산공단길 293	-
서울사무소	-	서울시 종로구 세종로 163 현대해상빌딩 4층	02)3701-3091
홈페이지주소	-	http://www.koreamovenex.com	

6) 종업원 현황

(기준일 : 2024.12.31)

(단위 : 백만원)

직원										소속 외 근로자			비고
사업부문	성별	직 원 수					평 균 근속연수	연간급여 총 액	1인평균 급여액	남	여	계	
		기간의 정함이 없는 근로자		기간제 근로자		합 계							
		전체	(단시간 근로자)	전체	(단시간 근로자)								
자동차부문	남	428	-	51	-	479	18.80	53,730	126	255	-	255	-
자동차부문	여	4	-	3	-	7	26.69	445	111				-
프랜지부문	남	14	-	5	-	19	21.02	1,760	126				-
프랜지부문	여	2	-	1	-	3	28.54	223	111				-
합 계		448	-	60	-	508	18.99	56,158	125				-

7) 회사의 기구조직

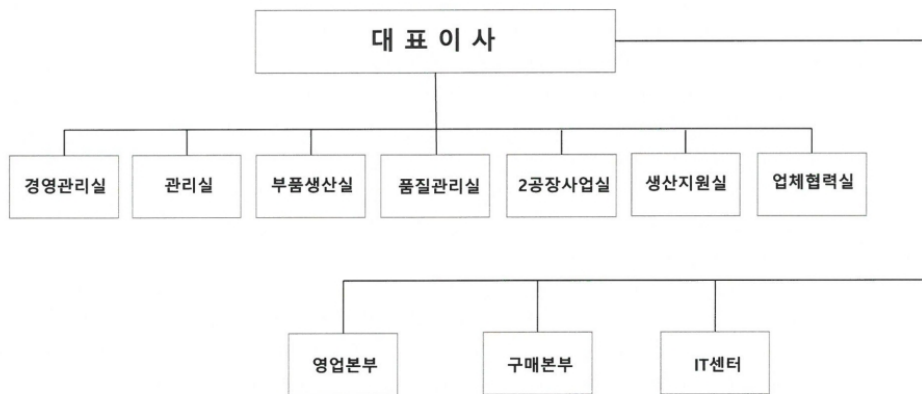

8) 주식에 관한 사항

① 발행한 주식의 종류와 수

(2024.12.31 현재)

(단위 : 원, 주, %)

주식의 종류	발행한 주식의 총수	주당 액면가액	액면가액 총액	구성비	비 고
보통주식	30,450,420	1,000	30,450,420,000	100	-
합 계		1,000	30,450,420,000	100	-

② 자본금변동 현황

(2024.12.31 현재)

(단위 : 원, 주)

주식발행일자	발행형태	발행한 주식의 내용					
		종류	수량	주당 액면가액	주당 발행가액	증(감)자후 자본금	비고
1974년 07월 15일	유상증자(주주배정)	보통주	300,000	1,000	1,000	300,000,000	설 립
1981년 10월 07일	무상증자	보통주	300,000	1,000	1,000	600,000,000	-
1981년 10월 09일	무상증자	보통주	600,000	1,000	1,000	1,200,000,000	-
1981년 10월 13일	무상증자	보통주	600,000	1,000	1,000	1,800,000,000	-
1987년 02월 19일	-	보통주	360,000	5,000	-	1,800,000,000	주식병합
1987년 05월 20일	무상증자	보통주	28,000	5,000	5,000	1,940,000,000	-
1987년 05월 30일	유상증자(주주배정)	보통주	172,000	5,000	5,000	2,800,000,000	-
1987년 10월 02일	유상증자(일반공모)	보통주	240,000	5,000	8,000	4,000,000,000	기업공개
1988년 04월 30일	주식배당	보통주	66,000	5,000	5,000	4,330,000,000	-
1988년 08월 01일	무상증자	보통주	134,200	5,000	5,000	5,001,000,000	-
1988년 09월 05일	유상증자(주주배정)	보통주	259,800	5,000	11,000	6,300,000,000	-
1989년 04월 15일	주식배당	보통주	92,000	5,000	5,000	6,760,000,000	-
1992년 06월 22일	무상증자	보통주	405,600	5,000	5,000	8,788,000,000	-
1996년 12월 06일	무상증자	보통주	246,064	5,000	5,000	12,303,200,000	-
1996년 12월 06일	유상증자(주주우선공모)	보통주	703,040	5,000	27,900	13,533,520,000	-
2002년 11월 12일	무상증자	보통주	1,353,352	5,000	5,000	20,300,280,000	-
2004년 12월 02일	무상증자	보통주	2,030,028	5,000	5,000	30,450,420,000	-
2018년 05월 04일	액면분할	보통주	-	1,000	1,000	30,450,420,000	-

③ 주식사무

결산일	12월 31일		
기준일	12월 31일	주주명부 폐쇄기간	-
공고방법	www.koreamovenex.com / 한국경제신문		
주식업무대행기관	대리인의 명칭	주식회사 국민은행	
	사무취급장소	국민은행 증권대행부	

2. 영업의 경과 및 성과

1) 영업의 개황

지난 2024년은 글로벌 경제 회복의 조짐을 보였으나 지정학적 리스크인 미국과 중국 간의 무역 갈등, 러시아-우크라이나 갈등, 그리고 중동의 긴장 등은 공급망 불안정과 에너지 가격 변동성을 야기하며 글로벌 경제가 완전히 회복하는데 걸림돌이 되었습니다. 또한 미국의 경기부양을 위한 금리인하 정책은 인플레이션 유발과 환율 변동성을 심화시켜 계속된 글로벌 경영 불확실성을 보여준 한 해였습니다.

하지만, 이러한 불확실한 경제여건 속에서도 당사의 판매실적은 전기대비 6% 증가한 9,286억원을 실현하였습니다. 사업부문별 판매실적을 살펴보면, 자동차부품 부문은 전년대비 8% 증가한 9,002억원, 프랜지 부문은 전년대비 48% 감소한 63억원, 산업기계 부문은 전년대비 1% 증가한 106억원 그리고 기타 매출 115억원 입니다. 원자재 가격 상승 등 대내외

불확실한 경제 상황 속에서도 기존 사업의 수익성을 강화하고, 미래 성장동력 확보를 위해 우리 임직원들이 최선을 다한 결과입니다.

자동차부품 부문은 SUV 차량 및 친환경차 수요 증가로 인해 사업계획을 초과하는 실적을 달성하였습니다. 차 부품 수출의 원 달러 환율 상승효과로 당사 주력 생산품인 H/Shaft, AXLE Ass'y 제품 매출의 증가가 주 요인이었습니다. 프랜지 부문은 계속되는 글로벌 수요 위축에 따른 조선, 플랜트의 업황이 부진하여, 전년 대비 저조한 판매 실적을 시현하였습니다.

2025년 우리는 예측할 수 없이 빠른 변화와 불확실한 현실에 직면하고 있습니다.

트럼프 행정부에서 추진 중인 보호무역을 강화하는 관세정책으로 인해 북미 중심의 공급망 재편으로 이어질 가능성이 있으며 북미 지역 매출 비중이 높은 우리에게서는 큰위기로 다가오고 있습니다.

자동차 부품 부문은 완성차 업계의 기술 혁신과 융합, 연결을 중심으로 미래 모빌리티 시대로 빠르게 진입하고 있습니다. 이에 따라, 회사는 성장에 부합하지 않는 저수익 사업의 실효성을 재검토하고, 선택과 집중을 통해 글로벌 시장의 요구에 맞는 제품을 개발하며, 적극적인 생산성 관리와 미래 사업에 역량을 집중해야 할 시점입니다. 이를 통해 수익성을 확보하는 것이 중요합니다.

또한 새로운 경영환경인 ESG를 준수하기 위해 환경, 사회, 지배구조 3가지의 비재무적 성과인 사회적 책임을 수행하는 경영환경에 대해서도 준비해야 합니다. 이러한 자동차 산업의 패러다임과 경영환경의 변화에 대해 장기적인 안목으로 노력과 투자가 필요한 상황입니다.

이 격변의 환경을 헤쳐 나가기 위해 회사는 2025년을 “핵심 역량 강화, 경영 내실화로 새로운 도약”을 경영 중점 과제를 세웠으며, 구체적으로 <첫째, 공장별 운영 최적화 및 생산성 향상, 수익성 개선, 경쟁력 확보>. <둘째, 기본과 원칙 준수로 무결점품질 확보>. <셋째, 건강한 조직문화 조성, 소통과 상생의 노사 관계 >. <넷째, 지속 생존 가능 미래를 위한 윤리, 준법, 안전, ESG 경영>. 이 네 가지를 올 해의 세부 목표로 추진하여 혁신과 도전으로 위기를 극복하며, 미래를 위한 지속 성장 능력 확보를 통해 글로벌 경쟁력을 갖추 수 있도록 전 임직원이 혼연일체가 되어 더욱 총력을 기울일 것입니다.

2) 주요사업부문 또는 제품의 생산현황

(단위 : EA, 백만원)

구 분	생 산 실 적					
	수 량			금 액		
	제51기	제50기	제49기	제51기	제50기	제49기
차부품	21,081,583	21,410,138	19,746,267	977,765	1,049,376	886,645
차단조	4,918,648	4,284,238	4,507,611	86,980	77,897	70,155
프랜지	93,905	248,488	300,464	11,200	14,918	20,189
산업기계 및 기타	74	80	54	10,627	10,175	5,317
합 계	26,094,210	25,942,944	24,554,396	1,086,572	1,152,366	982,306

3) 제품판매 실적

(단위 : EA, 백만원)

제품명	판매구분	판 매 실 적
-----	------	---------

		수 량			금 액		
		제51기	제50기	제49기	제51기	제50기	제49기
차부품	내 수	1,338,107	2,694,377	4,828,000	207,699	141,005	164,671
	수 출	17,881,451	18,381,452	12,802,606	608,317	614,125	487,329
	합 계	19,219,558	21,075,829	17,630,606	816,016	755,130	652,000
차단조	내 수	4,477,258	3,734,706	3,983,469	58,352	49,774	46,512
	수 출	413,171	511,627	497,094	25,813	31,085	25,004
	합 계	4,890,429	4,246,333	4,480,563	84,165	80,859	71,516
프랜지	수 출	65,264	115,952	174,094	6,222	6,058	11,572
	내 수	743	34,849	54,361	98	6,146	9,822
	합 계	66,007	150,801	228,455	6,319	12,204	21,394
산업기계 및 기타	내 수	74	80	54	10,627	10,544	5,510
	수 출	-	-	-	-	-	-
	합 계	74	80	54	10,627	10,544	5,510
합 계	내 수	5,880,703	6,545,115	8,985,617	282,899	207,380	228,264
	수 출	18,295,365	18,927,928	13,354,061	634,228	651,356	522,155
	합 계	24,176,068	25,473,043	22,339,678	917,126	858,736	750,419

3.
관계회사 및 자회사 투자지분현황 등

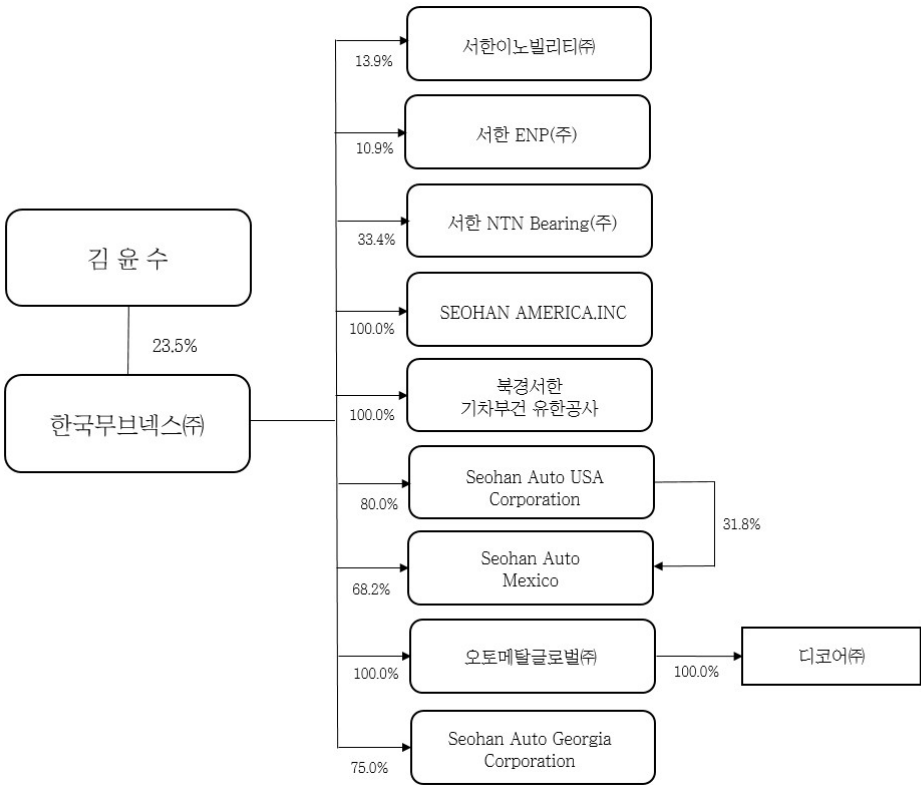

(2024.12.31 현재)

(단위 : 억원, 천\$, 백만원, %)

구 분	법인명	설립일자	소재지	자본금	주요업종	지분율(%)	거래관계
국내	서한이노빌리티(주)	1996.04.03	진 천	106억원	자동차부품	13.9	자동차부품임가공 등

	서한이앤피(주)	2009.12.30	경주	212억원	금속단조제품	10.9	프랜지
	서한엔티엔베어링(주)	2010.01.27	경주	448억원	금속단조제품	33.4	자동차부품
	오토메탈글로벌(주)	2013.10.29	경주	42억원	금속단조제품	100.0	자동차부품
해외	SEOHAN AMERICA	1997.01.16	미국(디트로이트)	500천\$	도,소매업	100.0	프랜지
	북경서한	2003.10.08	중국(베이징)	49백만원	자동차부품	100.0	자동차부품
	Seohan Auto USA	2007.04.06	미국(애틀란타)	10,000천\$	자동차부품	80.0	자동차부품
	SEOHAN AUTO MEXICO	2015.01.14	멕시코	31,827천\$	자동차부품	68.2	자동차부품
	SEOHAN AUTO GEORGIA	2022.10.13	미국(조지아)	20,000천\$	자동차부품	75.0	자동차부품

4. 최근 3년간 영업실적 및 재무상태

1) 영업실적

① 요약포괄손익계산서

한국무브넥스주식회사

(단위 : 백만원)

구 분	제51기	제50기	제49기
매출액	928,564	872,850	766,771
영업이익	25,723	30,907	14,724
계속사업이익 [중단사업손익이 없을 경우 기재 생략]	-	-	-
당기순이익	29,024	34,787	22,719
총포괄손익	32,258	26,844	25,090
기본주당순이익(원)	953	1,142	746

2) 재산상태

① 요약재무상태표

한국무브넥스주식회사

(단위 : 백만원)

구 분	제51기	제50기	제49기
[유동자산]	237,362	274,510	272,913
· 현금 및 현금성자산	1,617	6,862	11,805
· 매출채권 및 기타채권	154,579	200,984	194,434
· 재고자산	77,610	64,412	63,140
· 기타유동자산	3,556	2,252	3,534
[비유동자산]	243,392	216,637	213,223
· 기타비유동금융자산	3	3	1,133
· 장기매출채권및기타채권	6,026	7,813	6,351
· 기타포괄손익-공정가치측정금융자산	143	116	62
· 관계기업투자주식	22,203	17,203	19,317
· 종속기업투자주식	65,144	49,026	37,256

• 유형자산	137,710	137,883	138,513
• 무형자산	3,717	3,341	3,368
• 사용권자산	160	293	335
• 이연법인세자산	-	-	907
• 순확정금융자산	7,686	459	5,681
• 당기손익-공정가치금융자산	600	500	300
자산총계	480,754	491,147	486,136
[유동부채]	191,641	231,866	251,198
[비유동부채]	5,656	5,037	5,406
부채총계	197,297	236,903	256,604
[자본금]	30,450	30,450	30,450
[기타불입자본]	17,915	17,915	17,915
[기타자본구성요소]	(123)	(144)	(344)
[이익잉여금]	235,215	206,023	181,511
자본총계	283,457	254,244	229,532
부채와자본총계	480,754	491,147	486,136
종속,관계,공동기업 투자주식의 평가방법	원가법	원가법	원가법

5. 회사가 대처할 과제
(영업의 개황 및 사업보고서상의 회사의 개요 참조)

6. 이사 및 감사의 현황

1) 등기임원

(기준일 : 2024.12.31)

(단위 : 주)

성명	성별	출생년월	직위	등기임원 여부	상근 여부	담당 업무	주요경력	재직기간	임기 만료일	회사와의 거래관계	타법인 경직현황
이현덕	남	1958년 10월	대표이사	사내이사	상근	총괄업무	-부산대학교 기계공학과 학사 -현대모비스(주) 진천공장장 상무 -現 한국무브넥스(주) 대표이사	4년	2027년 03월 29일	-	-
박용덕	남	1962년 12월	전무이사	사내이사	상근	경영관리업무	-강원대학교 경영학과 학사 -한국무브넥스(주) 근무 -現 한국무브넥스(주) 경영관리실장	36년	2027년 03월 29일	-	-
김오영	남	1966년 01월	전무이사	사내이사	상근	재무	-울산대학교 경영학과 학사 -서한이노빌리티(주) 기획팀 이사 -現 서한그룹 재무실 상무이사	34년	2026년 03월 31일	-	-
한상호	남	1966년 03월	감사	감사	상근	감사	-고려대학교 무역학과 학사 -하나은행 지정장 및 종로지역대표 -現 미래신용정보(주) 전무이사	2년	2026년 03월 31일	-	-

박일종	남	1966년 08월	사외이사	사외이사	비상근	사외이사	-고려대학교 경제학과 석사 -안진 세무법인 전무 -現 비엔에이치 세무법인 전무	3년	2027년 03월 29일	-	-
-----	---	-----------	------	------	-----	------	---	----	---------------	---	---

2) 미등기임원

(기준일 : 2024.12.31) (단위 : 주)

	성명	성별	생년월일	직위	상근여부	담당업무	주요경력	소유주식수		재직기간	비고
								의결권 있는주식	의결권 없는주식		
1	김용석	남	1972.06.13	부회장	상근	부회장	-고려대학교 경영학과 학사 -New York Univ. MBA -現 서한그룹 부회장	3,399,635	-	9년	-
2	김용준	남	1977.03.13	사장	상근	영업본부장	-서강대학교 신문방송학과 학사 -Cornell Univ. MBA -現 한국무브넥스(주) 영업본부장	1,133,210	-	1년	-
3	오선택	남	1961.03.19	전무이사	상근	구매본부장	-조선대학교 기계공학과 학사 -한국무브넥스㈜ 근무 -現 한국무브넥스(주) 구매본부장	-	-	1년	-
4	배기정	남	1961.01.19	전무이사	상근	영업실장	-경남대학교 무역과 학사 -한국무브넥스㈜ 근무 -現 한국무브넥스(주) 영업실장	-	-	34년	-
5	이동욱	남	1966.01.21	상무이사	상근	부품생산실장	-경남대학교 기계설계학과 학사 -한국무브넥스㈜ 근무 -現 한국무브넥스(주) 부품생산실장	-	-	32년	-
6	이철범	남	1965.09.27	상무이사	상근	IT센터장	-울산대학교 전자계산학과 학사 -한국무브넥스㈜ 근무 -現 한국무브넥스(주) IT센터장	-	-	1년	-
7	이종호	남	1970.06.20	상무이사	상근	품질관리실장 생산지원실장	-수산대학교 재료공학과 학사 -한국무브넥스㈜ 근무 -現 한국무브넥스(주) 품질관리실장, 생산지원실장 겸임	-	-	29년	-
8	박광희	남	1968.03.19	상무보	상근	업체협력실장	-경남대학교 산업공학과 학사 -한국무브넥스㈜ 근무 -現 한국무브넥스(주) 업체협력실장	-	-	16년	-
9	박정환	남	1969.08.24	상무보	상근	관리실장	-울산대학교 경제학과 학사 -한국무브넥스㈜ 근무 -現 한국무브넥스(주) 관리실장	-	-	28년	-

7. 대주주현황

(기준일 : 2024.12.31) (단위 : 주, %)

성명	관계	주식의 종류	소유주식수(지분율)				회사와의 거래관계	해당 대주주에 대한 회사의 출자현황	비고
			기초		기말				
			주식수	지분율	주식수	지분율			
김윤수	본인	보통주	7,151,285	23.49	7,151,285	23.49	-	-	-

김용석	자	보통주	3,399,635	11.16	3,399,635	11.16	-	-	-
김용범	자	보통주	1,133,210	3.72	1,133,210	3.72	-	-	-
김용준	자	보통주	1,133,210	3.72	1,133,210	3.72	-	-	-
계		보통주	12,817,340	42.09	12,817,340	42.09	-	-	-
		우선주	-	-	-	-	-	-	-
		기 타	-	-	-	-	-	-	-

8. 회사, 회사 및 자회사 또는 회사의 자회사의 타회사에 대한 출자현황

(기준일 : 2024.12.31) (단위 : 주, %)

타회사 명칭		투자 및 출자회사 (당사 또는 자회사)	다른 회사에 출자한		당사에 출자한 타회사의	
			소유주식수(주)	소유비율(%)	소유주식수(주)	소유비율(%)
국내	서한이노빌리티㈜	당사	266,666	13.9	-	-
	서한이앤피㈜	당사	464,645	10.9	-	-
	서한엔티엔베어링	당사	2,993,508	33.4	-	-
	오토메탈글로벌(주)	당사	850,689	100.0	-	-
해외	SEOHAN AMERICA	당사	500	100.0	-	-
	북경서한	당사	-	100.0	-	-
	SEOHAN AUTO USA	당사	8,000	80.0	-	-
	SEOHAN AUTO MEXICO	당사	-	68.2	-	-
	SEOHAN AUTO GEORGIA	당사	15,000	75.0	-	-

9. 주요채권자 현황

(기준일 : 2024.12.31) (단위 : 백만원, 주, %)

채 권 자 명	채권액	소유주식수	소유비율	비고
KDB산업은행	4,750	-	-	-
수출입은행	23,000	-	-	-
농협은행	1,000	-	-	-
신한은행	6,000	-	-	-
합 계	34,750	-	-	-

10. 결산기 이후에 생긴 중요한 사실

(1) 사명 변경

2025년 1월 20일 KOFCO USA의 회사명을 SEOHAN AMERICA로 변경하였습니다.

11. 기타 영업에 관한 중요한 사실

1) 당사 및 그 종속기업의 영업실적 및 재무상태

① 요약연결포괄손익계산서

한국무브박스주식회사와 그 종속회사

(단위 : 백만원)

구 분	제51기	제50기	제49기
매출액	1,567,411	1,510,806	1,371,354
영업이익	43,674	59,338	37,004
계속사업이익 [중단사업손익이 없을 경우 기재 생략]	-	-	-
당기순이익	47,441	50,489	35,640
총포괄이익	67,136	42,067	40,232
당기순이익의 귀속			
지배기업의 소유주지분	44,720	47,173	33,340
비지배지분	2,721	3,316	2,299
당기총포괄손익의 귀속			
지배기업의 소유주지분	64,685	39,021	38,203
비지배지분	2,451	3,046	2,029
기본주당순이익(원)	1,469	1,549	1,095
연결에 포함된 회사수	8	9	9

② 요약연결재무상태표

한국무브박스주식회사와 그 종속회사

(단위 : 백만원)

구 분	제51기	제50기	제49기
[유동자산]	498,104	487,704	465,324
· 현금 및 현금성자산	44,196	68,105	42,125
· 단기금융상품	25,550		
· 매출채권 및 기타채권	266,625	307,973	301,454
· 재고자산	149,757	104,061	114,109
· 기타유동자산	11,976	7,565	7,636
[비유동자산]	515,434	387,021	334,070
· 투자자산	80,163	45,165	55,890
· 유형자산	424,006	310,201	267,343
· 무형자산	5,752	6,392	6,415
· 장기매출채권및기타채권	5,513	25,263	4,422
자산총계	1,013,538	874,725	799,394
[유동부채]	459,467	437,478	456,204
[비유동부채]	141,994	96,067	41,945
부채총계	601,461	533,545	498,149
[지배기업소유지분]	385,527	326,115	292,088

· 자본금	30,450	30,450	30,450
· 기타불입자본	22,901	22,173	24,681
· 기타자본구성요소	24,282	10,193	9,251
· 이익잉여금	307,894	263,299	227,706
[비지배지분]	26,550	15,065	9,157
자본총계	412,077	341,180	301,245
부채와자본총계	1,013,538	874,725	799,394

③ 연결재무제표의 연결에 포함된 회사

사업 연도	연결에 포함된 회사명	전기대비 연결에 추가된 회사명	전기대비 연결에서 제외된 회사명
제51기	-한국무브박스(주) -북경서한 -SEOHAN AUTO USA -SEOHAN AMERICA (舊 KOFCO USA) -오토메탈글로벌(주) -SEOHAN AUTO MEXICO -SEOHAN AUTO GEORGIA -디코어(주)	-	SEOHAN AMERICA
제50기	-한국무브박스(주) -북경서한 -SEOHAN AUTO USA -KOFCO USA -오토메탈글로벌(주) -SEOHAN AMERICA -SEOHAN AUTO MEXICO -SEOHAN AUTO GEORGIA -디코어(주)	-	-
제49기	-한국프랜지공업(주) -북경서한 -SEOHAN AUTO USA -KOFCO USA -오토메탈글로벌(주) -SEOHAN AMERICA -SEOHAN AUTO MEXICO -SEOHAN AUTO GEORGIA -동강(주)	SEOHAN AUTO GEORGIA 동강(주)	-

-자동차부품용 단조제품 수급안정화 및 사업다각화 목적으로 2013년10월29일에

오토메탈글로벌(주)를 설립하였습니다.

-기아자동차 멕시코 생산 법인 설립에 따른 동반 진출 확정으로 Seohan Auto USA Corp가 단독출자하여, 2015년1월14일 SEOHAN AMERICA, SEOHAN AUTO MEXICO를 설립하였습니다.

-현대자동차 중국내 합작법인인 베이징 현대자동차가 중경(충칭)에 공장설립이 결정되어, 북경서한NTN이 단독출자하여, 2015년9월30일에 중경서한NTN을 설립하였습니다.

-2021년12월2일 한국프랜지공업(주)의 손자회사인 중경서한은 중국 현지 법인의 경영 효율화를 위해 청산 완료하였습니다.

-2022년10월12일 현대자동차 미국 조지아 전기차 생산 법인 설립에 따른 동반 진출 및 생산효율화를 위해 Sehan Auto Georgia를 설립하였으며 2022년11월8일 자본금 USD 10,000,000를 단독 출자하였습니다.

-2022년10월18일 자동차부품의 원활한 수급 및 생산효율화를 위해 종속회사인 오토메탈글로벌(주)가 동강(주)를 100% 인수하였습니다.

-2023년 6월26일 오토메탈글로벌(주) 설비 투자를 위해 유상증자에 참여하였으며 자본금 60억을 단독 출자하였습니다.

-2023년12월14일 SEOHAN AUTO MEXICO는 한국무브넥스(주)의 매출채권 USD8,099,913를 출자전환하였습니다.

-2024년2월21일 종속기업인 SEOHAN AUTO USA는 SEOHAN AMERICA를 피합병법인으로 하여 흡수합병하였습니다.

-2024년3월25일 Sehan Auto Georgia의 시설투자 및 운영자금 조달을 위해 자본금 USD 10,000,000를 서한이노빌리티(주)와 공동 출자하였습니다.

-2024년9월10일 SEOHAN AUTO MEXICO는 한국무브넥스(주)의 매출채권 USD7,045,290를 출자전환하였습니다. 주식 가치 평가 후 한국무브넥스(주)의 SEOHAN AUTO MEXICO 직접 지분율은 68.24%입니다.

-2025년1월20일 KOFKO USA는 사명을 SEOHAN AMERICA로 변경하였습니다.