

목 차

사업 보고서	1
【대표이사 등의 확인】	2
I. 회사의 개요	3
1. 회사의 개요	3
2. 회사의 연혁	6
3. 자본금 변동사항	8
4. 주식의 총수 등	8
5. 정관에 관한 사항	9
II. 사업의 내용	11
1. 사업의 개요	11
2. 주요 제품 및 서비스	11
3. 원재료 및 생산설비	12
4. 매출 및 수주상황	12
5. 위험관리 및 파생거래	13
6. 주요계약 및 연구개발활동	15
7. 기타 참고사항	15
III. 재무에 관한 사항	18
1. 요약재무정보	18
2. 연결재무제표	22
2-1. 연결 재무상태표	22
2-2. 연결 포괄손익계산서	23
2-3. 연결 자본변동표	24
2-4. 연결 현금흐름표	25
3. 연결재무제표 주식	27
1. 연결실체의 개요 (연결)	27
2-1. 중요한 회계정책 (연결)	30
2-2. 회계적 판단, 추정과 가정 (연결)	49
3. 범주별 금융상품 (연결)	50
4. 공정가치 (연결)	52
5. 현금및현금성자산 (연결)	57
6. 매출채권 및 기타채권 (연결)	57
7&8. 당기손익-공정가치측정금융자산, 기타포괄손익-공정가치측정금융자산 (연결)	59
9. 채고자산 (연결)	60
10. 기타금융자산과 기타자산 (연결)	61
11. 관계기업투자주식 (연결)	62
12. 유형자산 (연결)	63
13. 무형자산 (연결)	65
14. 사용권자산 (연결)	65
15. 매입채무 및 기타채무 (연결)	67
16. 차입금 (연결)	69
17. 기타유동부채 및 기타유동금융부채 (연결)	72
18. 순확정급여채무 (연결)	72
19. 리스부채 (연결)	77
20. 충당부채 (연결)	78
21. 자본금 및 자본잉여금 (연결)	79

22. 기타포괄손익누계액 (연결)	79
23-1. 이익잉여금 (연결).....	80
23-2. 배당금 (연결).....	81
24. 매출액 및 매출원가 (연결)	81
25. 판매비와관리비 (연결)	82
26. 기타수익 및 기타비용 (연결).....	84
27. 금융수익 및 금융원가 (연결).....	85
28. 비용의 성격별 분류 (연결)	85
29. 법인세비용 (연결).....	86
30. 주당이익 (연결)	89
31. 현금흐름표 (연결).....	90
32. 특수관계자 거래 (연결).....	91
33. 우발부채와 약정사항 (연결).....	93
34. 영업부문별 보고 (연결).....	95
35. 재무위험관리 (연결).....	98
4. 재무제표.....	108
4-1. 재무상태표	108
4-2. 포괄손익계산서.....	109
4-3. 자본변동표	110
4-4. 현금흐름표	111
5. 재무제표 주석.....	112
1. 회사의 개요	112
2-1. 중요한 회계정책	113
2-2. 중요한 회계추정 및 판단.....	127
3. 금융상품의 범주 및 상계	128
4. 공정가치	130
5. 현금및현금성자산	135
6. 매출채권 및 기타채권.....	135
7&8. 당기손익-공정가치측정금융자산, 기타포괄손익-공정가치측정금융자산	137
9. 재고자산.....	138
10. 기타금융자산과 기타자산.....	139
11. 종속기업, 관계기업 및 공동기업투자.....	140
12. 유형자산	143
13. 무형자산.....	145
14. 사용권자산.....	146
15. 매입채무 및 기타채무.....	147
16. 차입금	149
17. 기타유동부채 및 기타유동금융부채	150
18. 순확정급여부채.....	150
19. 리스부채	154
20. 충당부채	155
21. 자본금 및 자본잉여금.....	156
22. 기타포괄손익누계액	156
23. 이익잉여금.....	157
24. 판매비와관리비.....	159
25. 기타수익 및 기타비용.....	160
26. 금융수익 및 금융비용.....	161

27. 법인세비용.....	162
28. 비용의 성격별 분류.....	165
29. 주당이익.....	166
30. 현금흐름표.....	166
31. 특수관계자 거래.....	167
32. 우발부채와 약정사항.....	172
33. 영업부문별 보고.....	175
34. 재무위험관리.....	177
6. 배당에 관한 사항.....	186
7. 증권의 발행을 통한 자금조달에 관한 사항.....	188
7-1. 증권의 발행을 통한 자금조달 실적.....	188
7-2. 증권의 발행을 통해 조달된 자금의 사용실적.....	190
8. 기타 재무에 관한 사항.....	190
IV. 이사의 경영진단 및 분석의견.....	194
1. 예측정보에 대한 주의사항.....	194
2. 개요.....	194
3. 재무상태 및 영업실적.....	194
4. 유동성 및 자금조달과 지출.....	198
5. 부외거래.....	200
6. 그 밖에 투자자의사결정에 필요한 사항.....	200
V. 회계감사인의 감사의견 등.....	201
1. 외부감사에 관한 사항.....	201
2. 내부통제에 관한 사항.....	204
VI. 이사회 등 회사의 기관에 관한 사항.....	206
1. 이사회에 관한 사항.....	206
2. 감사제도에 관한 사항.....	208
3. 주주총회 등에 관한 사항.....	209
VII. 주주에 관한 사항.....	214
VIII. 임원 및 직원 등에 관한 사항.....	216
1. 임원 및 직원 등의 현황.....	216
2. 임원의 보수 등.....	219
IX. 계열회사 등에 관한 사항.....	222
X. 대주주 등과의 거래내용.....	223
XI. 그 밖에 투자자 보호를 위하여 필요한 사항.....	225
1. 공시내용 진행 및 변경사항.....	225
2. 우발부채 등에 관한 사항.....	225
3. 제재 등과 관련된 사항.....	225
4. 작성기준일 이후 발생한 주요사항 등 기타사항.....	225
XII. 상세표.....	226
1. 연결대상 종속회사 현황(상세).....	226
2. 계열회사 현황(상세).....	226
3. 타법인출자 현황(상세).....	227
4. 원재료 및 생산설비.....	228
5. 매출 및 수주상황.....	231
6. 주요계약 및 연구개발활동.....	233
【 전문가의 확인 】.....	242
1. 전문가의 확인.....	242

2. 전문가와의 이해관계	242
---------------------	-----

사업보고서

(제 52 기)

사업연도 2025년 01월 01일 부터
2025년 12월 31일 까지

금융위원회

한국거래소 귀중

2026년 3월 23일

제출대상법인 유형 :

주권상장법인

면제사유발생 :

해당사항 없음

회 사 명 :

한국무브넥스(주)

대 표 이 사 :

이현덕

본 점 소 재 지 :

울산광역시 동구 미포1길 2

(전 화)052-233-5511

(홈페이지) <http://www.koreamovenex.com>

작 성 책 임 자 :

(직 책) 전무

(성 명) 박용덕

(전 화) 02-3701-3098

【 대표이사 등의 확인 】

대표이사등의 확인 · 서명

확 인 서

우리는 당사의 대표이사 및 신고업무담당이사로서 이 사업보고서의 기재내용에 대해 상당한 주의를 다하여 직접 확인·검토한 결과, 중요한 기재사항의 기재 또는 표시의 누락이나 허위의 기재 또는 표시가 없고, 이 사업보고서에 표시된 기재 또는 표시사항을 이용하는 자의 중대한 오해를 유발하는 내용이 기재 또는 표시되지 아니하였음을 확인합니다.

또한, 당사는 「주식회사 등의 외부감사에 관한 법률」 제8조의 규정에 따라 내부회계관리제도를 마련하여 운영하고 있음을 확인합니다.

2026. 03. 23

한국무브텍스(주)

대표이사

이 현 덕



신고업무담당이사

박 용 덕

(인)



I. 회사의 개요

1. 회사의 개요

1) 주요 사업의 내용

회사와 그 종속기업(이하'연결회사')은 자동차부품 전문기업으로 자동차, 프랜지, 산업기계 등의 사업 영역에서 관련 부품을 제조, 판매하고 있습니다. 국내외 주요 거점별로 글로벌 시장 공략을 위한 글로벌 네트워크를 확보하였으며, 국내에 서한기술연구소를 운영하며 기술 선도와 고급화 및 경량화제품 개발에 주력하고 있습니다. 국내사업장으로는 울산, 경주 등에 제조시설을 갖추고 있으며, H/Shaft 및 Axle 제품을 주력으로 생산하고 있습니다. 해외 사업장으로는 미국, 중국, 멕시코 등 3개의 생산법인이 있으며 해외 각 지역에서 글로벌 판매 거점을 운영하여 생산, 판매 각 부문의 유기적 네트워크를 구축하고 있습니다. 연결회사는 자동차부품, 프랜지, 산업기계의 총3개 사업부 체재로 운영되고 있습니다. 주요 거래처는 현대차기아 그룹이며 각 사업부문별 주요 제품과 매출비중은 다음과 같습니다.

사업부문	주요제품	2025년 매출비중
자동차부품	H/Shaft, Axle Ass'y(Front, Rear) 등	99.2%
프랜지	Slip-on F/G, Socket-Welding F/G 등	0.1%
산업기계	엔진제관 등	0.7%

상세한 내용은 동 보고서 II.사업의 내용을 참조하시길 바랍니다.

2) 연결대상 종속회사 개황

① 연결대상 종속회사 현황(요약)

2025년 12월 31일 현재 연결대상 종속기업은 7개입니다.

(단위 : 사)

구분	연결대상회사수				주요 종속회사수
	기초	증가	감소	기말	
상장	-	-	-	-	-
비상장	7	-	-	7	3
합계	7	-	-	7	3

※상세 현황은 '상세표-1. 연결대상 종속회사 현황(상세)' 참조

② 연결대상회사의 변동내용

구분	자회사	사유
신규 연결	-	-
	-	-
연결	-	-
	-	-

제외	-	-
----	---	---

3) 회사의 명칭

-당사의 명칭은 『한국무브넥스 주식회사』라고 표기합니다. 또한 영문으로는 『KOREA MOVENEX CO., LTD』라 표기합니다. 단, 약식으로 표기할 경우에는 『한국무브넥스(주)』 또는 『KOMO』라고 표기합니다.

4) 설립일자 및 기타

-당사는 자동차부품, 프랜차이즈, 산업기계, 철구조물, 탱크류 및 열교환기의 제조 및 판매업 그리고 수출입업, 전 각호에서 파생되는 설물의 판매 및 전 각호에 부대되는 사업일체 등을 영위할 목적으로 1974년 7월15일에 설립되었으며, 1987년 10월2일에 한국거래소 유가증권시장에 주식을 상장하였습니다.

5) 본사의 주소, 전화번호, 홈페이지 주소 등

구 분	중요 사업내용 또는 제품	주 소	전화번호
본점소재지(1공장)	자동차부품	울산광역시 동구 미포1길 2 (동부동)	052)233-5511
2공장	프랜차이즈, 단조 및 산업기계	울산광역시 남구 신여천로35번길 45 (여천동)	
3공장	자동차부품	울산광역시 동구 방어진순환도로 1100 (동부동)	
4공장	자동차부품	울산광역시 남구 여천로 192 (여천동)	
서울사무소	-	서울시 종로구 세종대로 163 (세종로) 현대해상빌딩 4층	02)3701-3091
홈페이지주소	-	http://www.koreamovenex.com	

6) 중소기업 등 해당 여부

중소기업 해당 여부	미해당
벤처기업 해당 여부	미해당
중견기업 해당 여부	해당

7) 신용평가에 관한 사항

평가일	신용등급	현금흐름등급	N-EW등급	평가회사	평가구분
2021.04.14	BBB-	CF2	-	NICE평가정보	정기평가
2022.04.01	BBB-	CF2	1등급	NICE평가정보	정기평가
2023.04.12	BBB-	CF3	1등급	NICE평가정보	정기평가
2024.04.17	BBB	CF2	1등급	NICE평가정보	정기평가
2025.04.15	BBB	CF3	1등급	NICE평가정보	정기평가

- 신용등급체계

① 기업신용등급 : 해당기업의 신용도를 채무상환능력과 재무건전성 등의 관점에서 산출하여 신용위험의 정도를 측정하는 지표

신용상태	신용등급	신용등급의 정의
------	------	----------

우수	AAA	상거래를 위한 신용능력이 최우량등급이며, 환경변화에 충분한 대처가 가능한 기업
	AA	상거래를 위한 신용능력이 우량하며, 환경변화에 적절한 대처가 가능한 기업
	A	상거래를 위한 신용능력이 양호하며, 환경변화에 대한 대처능력이 제한적인 기업
양호	BBB	상거래를 위한 신용능력이 양호하나, 경제여건 및 환경악화에 따라 거래안정성 저하가능성이 있는 기업
보통	BB	상거래를 위한 신용능력이 보통이며, 경제여건 및 환경악화에 따라 거래안정성 저하가 우려되는 기업
	B	상거래를 위한 신용능력이 보통이며, 경제여건 및 환경악화에 따라 거래안정성 저하가능성이 높은 기업
열위	CCC	상거래를 위한 신용능력이 보통이하이며, 거래안정성 저하가 예상되어 주의를 요하는 기업
	CC	상거래를 위한 신용능력이 매우 낮으며, 거래의 안정성이 낮은 기업
	C	상거래를 위한 신용능력이 최하위 수준이며, 거래위험 발생가능성이 매우 높은 기업
부도	D	현재 신용위험이 실제 발생하였거나 신용위험에 준하는 상태에 처해있는 기업
평가제외	R	1년 미만의 결산재무제표를 보유하고거나, 경영상태 급변으로 기업신용평가 등급부여를 유보하는 기업

※ 'AA'등급부터 'CCC'등급까지는 등급 내 우열에 따라 +, 0, -로 세부등급이 부여됩니다.

② 현금흐름등급 : 현금흐름의 건전성에 따라 기업의 지급능력(상환능력)을 분류한 지표

현금흐름등급	현금흐름등급의 정의
CF1(A)	현금흐름 창출능력이 매우 우수하며, 최상위권의 현금지급능력을 보유하고 있음
CF2(B)	현금흐름 창출능력이 우수하며, 전반적으로 상위권의 현금지급능력을 보유하고 있음
CF3(C+)	현금흐름 창출능력이 양호한 편이나, 향후 거시경제 및 산업환경 악화 시 현금지급능력이 다소 저하될 수 있음
CF4(C-)	현금흐름 창출능력이 보통이며, 향후 영업활동 성과 저하 시 재무활동 및 투자활동 현금 지급능력이 저하될 수 있음
CF5(D)	현금흐름 창출능력이 보통 미만이며, 현재 상황 지속 시 차입금 상환 및 자본적 투자활동 관련 현금지급능력이 저하 가능성이 높음
CF6(E)	현금흐름 창출능력이 전반적으로 열위하며, 차입금 상환 및 투자활동 현금지급능력이 미흡할 수 있어 향후 지속적인 현금흐름의 개선이 요구됨

③ N-EW 등급 : 재무정보 및 다양한 비재무정보를 분석하여 실시간으로 신용도 변화를 측정하는 지표

N-EW 등급	N-EW등급 정의
1등급	단기 신용거래에 영향을 미치는 위험요인이 발견되지 않음
2등급	최근 신용 위험요인이 입수되었으나, 단기 신용거래 위험은 매우 낮음
3등급	최근 신용 위험요인이 입수되었으나, 단기 신용거래 위험은 낮음
4등급	최근 신용 위험요인이 입수되어 기업의 단기 신용거래능력을 저하시킬 가능성이 존재함
5등급	최근 신용 위험요인이 입수되어 기업의 단기 신용거래능력을 저하시킬 가능성이 높음
6등급	최근 신용 위험요인으로 인해 단기 신용거래에 대한 충분한 주의가 필요함
7등급	최근 신용 위험요인으로 인해 단기 신용거래에 대한 매우 높은 주의가 필요함

8) 회사의 주권상장(또는 등록·지정)여부 및 특례상장에 관한 사항

주권상장 (또는 등록·지정)현황	주권상장 (또는 등록·지정)일자	특례상장 유형
----------------------	----------------------	---------

유가증권시장 상장	1987년 10월 02일	해당사항 없음
-----------	---------------	---------

2. 회사의 연혁

공시대상기간(2021년1월1일~2025년12월31일)중 당사의 주된 변동내용은 아래와 같습니다

1) 회사의 본점소재지 및 그 변경

-회사는 본점소재지를 「울산광역시 동구 미포1길 2」으로 하고 있으며, 공시대상기간 중 변동된 사항은 없습니다.

2) 경영진 및 감사의 중요한 변동

-보고서 제출일 현재 당사의 이사회는 사내이사 3인(이현덕, 박용덕, 김오영)과 사외이사 1인(박일종) 총 4인의 이사회로 구성되어 있습니다.

경영진 및 감사의 중요한 변동

변동일자	주총종류	선임		임기만료 또는 해임
		신규	재선임	
2021년 03월 26일	정기주총	사내이사 이현덕	-	-
2021년 03월 26일	-	대표이사 이현덕	-	대표이사 손진현 사임
2021년 03월 26일	정기주총	-	사내이사 박용덕	-
2021년 03월 26일	정기주총	사외이사 박일종	-	사외이사 문 익 임기만료
2023년 03월 31일	정기주총	-	사내이사 김오영	-
2023년 03월 31일	정기주총	감 사 한상호	-	감사 송기출 임기만료
2024년 03월 29일	정기주총	-	사내이사 이현덕	-
2024년 03월 29일	정기주총	-	사내이사 박용덕	-
2024년 03월 29일	정기주총	-	사외이사 박일종	-

3) 최대주주의 변동

-본 보고서 제출일 기준 최대주주는 김윤수이며, 최대주주의 변동은 없습니다.

4) 상호의 변경

친환경 자동차 시장을 선도하는 기업으로 거듭나는 것을 물론, 모빌리티를 넘어 미래를 준비하고, 생각하고 변화하는 기업이 되기 위해 제49기 주주총회(2023년3월31일)를 통해 '한국 프랜지공업(주)'에서 '한국무브텍스(주)'로 상호변경을 하였습니다.

5) 회사가 합병등을 한 경우 그 내용

-해당사항 없습니다.

6) 회사의 업종 또는 주된 사업의 변화

-해당사항 없습니다.

7) 종속회사의 변동

회사의 명칭	주요사업의 내용	발생월	회사의 연혁
북경서한	자동차부품 제조업	2021.01 2021.05	-NTN사 지분 49% 무상 매입 -사명 변경(북경서한NTN → 북경서한)
SEOHAN AUTO USA	자동차부품 제조업	2024.02	-SEOHAN AMERICA를 피합병 법인으로 하여 흡수합병
SEOHAN AMERICA	단조부품 및 기타 판매업	2025.01	-사명 변경(KOFCO USA → SEOHAN AMERICA)
오토메탈글로벌(주)	금속단조제품	2022.10	-디코어(주) 100% 인수
SEOHAN AUTO MEXICO	자동차부품 제조업	2023.12 2024.09	-한국무브넥스(주) 매출채권 USD 8,099,913을 출자전환 -한국무브넥스(주) 매출채권 USD 7,045,290을 출자전환
SEOHAN AUTO GEORGIA	자동차부품 제조업	2022.10 2022.11 2024.03 2025.03	-미국 조지아주에 법인 설립 -자본 출자(USD 10,000,000) -자본 출자(USD 10,000,000) -자본 출자(USD 10,000,000)
디코어(주)	자동차부품 제조업	2022.10 2023.11	-오토메탈글로벌(주)가 100% 인수 -사명 변경 : 동강(주) → 디코어(주)

8) 그 밖에 경영활동과 관련된 중요한 사항의 발생내용

- 2021년1월8일 한국무브넥스(주)가 북경서한 지분 49%를 NTN사 등으로부터 무상매입하였습니다. 한국무브넥스(주)의 북경서한 지분은 기존 51%에서 100%로 변경되었습니다.
- 2021년12월2일 한국무브넥스(주)의 손자회사인 중경서한은 중국 현지 법인의 경영 효율화를 위해 청산 완료하였습니다.
- 2022년6월8일 한국무브넥스(주)의 계열회사인 서한엔티엔베어링(주)의 알루미늄 주조사업 신규 투자를 위해 유상증자에 참여하였습니다. 유상증자 후 지분은 기존 20%에서 28.6%로 변경되었습니다.
- 2022년10월12일 현대자동차 미국 조지아 전기차 생산 법인 설립에 따른 동반 진출 및 생산효율화를 위해 Seohan Auto Georgia를 설립하였으며 2022년11월8일 자본금 USD 10,000,000를 단독 출자하였습니다.
- 2022년10월18일 자동차부품의 원활한 공급 및 생산효율화를 위해 종속회사인 오토메탈글로벌(주)가 디코어(주)를 100% 인수하였습니다.
- 2023년 6월26일 오토메탈글로벌(주) 설비 투자를 위해 유상증자에 참여하였으며 자본금 60억을 단독 출자하였습니다.
- 2023년12월14일 SEOHAN AUTO MEXICO는 한국무브넥스(주)의 매출채권 USD8,099,913를 출자전환하였습니다. 주식 가치 평가 후 한국무브넥스(주)의 SEOHAN AUTO MEXICO 직접 지분율은 56.05%입니다.
- 2024년2월21일 종속기업인 SEOHAN AUTO USA는 SEOHAN AMERICA를 피합병법인으로 하여 흡수합병하였습니다.
- 2024년3월13일 한국무브넥스(주)의 계열회사인 서한엔티엔베어링(주)의 알루미늄 주조사업 추가 투자를 위해 유상증자에 참여하였습니다. 유상증자 후 지분은 기존 28.6%에서 33.4%로 변경되었습니다.
- 2024년3월25일 Seohan Auto Georgia의 시설투자 및 운영자금 조달을 위해 자본금 USD 10,000,000를 서한이노빌리티(주)와 공동 출자하였습니다.
- 2024년9월10일 SEOHAN AUTO MEXICO는 한국무브넥스(주)의 매출채권 USD7,045,290를 출자전환하였습니다. 주식 가치 평가 후 한국무브넥스(주)의 SEOHAN AUTO MEXICO 직접 지분율은 68.24%입니다.

-2025년1월29일 KOFKO USA는 사명을 SEOHAN AMERICA로 변경하였습니다.
 -2025년3월20일 Seohan Auto Georgia의 시설투자 및 운영자금 조달을 위해 자본금 USD 10,000,000를 서한이노빌리티(주)와 공동 출자하였습니다.

3. 자본금 변동사항

1) 자본금 변동추이

(단위 : 원, 주)

종류	구분	제52기 (2025년)	제51기 (2024년)	제50기 (2023년)	제49기 (2022년)	제48기 (2021년)
보통주	발행주식총수	30,450,420	30,450,420	30,450,420	30,450,420	30,450,420
	액면금액	1,000	1,000	1,000	1,000	1,000
	자본금	30,450,420,000	30,450,420,000	30,450,420,000	30,450,420,000	30,450,420,000
우선주	발행주식총수	-	-	-	-	-
	액면금액	-	-	-	-	-
	자본금	-	-	-	-	-
기타	발행주식총수	-	-	-	-	-
	액면금액	-	-	-	-	-
	자본금	-	-	-	-	-
합계	자본금	30,450,420,000	30,450,420,000	30,450,420,000	30,450,420,000	30,450,420,000

4. 주식의 총수 등

1) 주식의 총수 현황

-당사는 2025년 12월 31일 본 보고서 작성기준일 현재 발행할 주식의 총수는 150,000,000주이며, 현재까지 발행한 주식의 총수는 보통주 30,450,420주입니다. 현재의 유통주식수는 30,450,420주이고 당사는 보통주 외의 주식은 발행하지 않았 습니다. 세부내역은 아래와 같습니다.

주식의 총수 현황

(기준일 : 2025년 12월 31일)

(단위 : 주, %)

구 분	주식의 종류			비고
	보통주	-	합계	
Ⅰ. 발행할 주식의 총수	150,000,000	-	150,000,000	-
Ⅱ. 현재까지 발행한 주식의 총수	30,450,420	-	30,450,420	-
Ⅲ. 현재까지 감소한 주식의 총수	-	-	-	-
	1. 감자	-	-	-
	2. 이익소각	-	-	-
	3. 상환주식의 상환	-	-	-
	4. 기타	-	-	-

IV. 발행주식의 총수 (II-III)	30,450,420	-	30,450,420	-
V. 자기주식수	-	-	-	-
VI. 유통주식수 (IV-V)	30,450,420	-	30,450,420	-
VII. 자기주식 보유비율	-	-	-	-

5. 정관에 관한 사항

-당사 정관의 최근 개정일은 2024년 03월 29일이며, 제50기 정기주주총회에서 정관 변경 안건이 승인되었습니다.

1) 정관 변경 이력

정관변경일	해당주총명	주요변경사항	변경이유
2021년 03월 26일	제47기 정기주주총회	-제11조(명의개서 대리인) -제12조(주주명부 작성, 비치) -제13조(주주명부의 폐쇄 및 기준일) -제15조의2(사채 및 신주인수권증권에 표시되어야 할 권리의 전 지등록) -제30조(이사 및 감사의 선임) -제32조(이사 및 감사의 보선) -제42조(재무제표와 영업보고서의 작성 비치 등) -부칙	-전자등록제도 도입 및 전자증권법 시행 -상법개정에 따른 변경내용 반영
2023년 03월 31일	제49기 정기주주총회	-제1조(상호) -제4조(공고방법) -제44조(이익배당) -부칙	-상호 변경에 따른 조문 및 회사 홈페이지 도메인 주소 변경 -배당 제도 개선에 따른 변경
2024년 03월 29일	제50기 정기주주총회	-제2조(목적) -부칙	-태양광 발전을 통한 RE100 대응 및 잉여전력판매를 위해 사업목적 추가

※ 2026년 3월 31일에 개최될 제52기 정기주주총회에도 정관변경 안건이 포함되어 있습니다. 정관변경 안건의 내용은 의결권대리행사 참고서류 공시 및 주주총회소집공고 공시를 확인바랍니다.

2) 사업목적 현황

구 분	사업목적	사업영위 여부
1	프랜지의 제조 및 판매업	영위
2	산업기계의 제조 및 판매업	영위
3	철구조물의 제조 및 판매업	영위
4	탱크류 및 열교환기의 제조 및 판매업	미영위
5	자동차 부품의 제조 및 판매업	영위
6	전 각호에서 파생하는 설물의 판매	영위
7	건설업	미영위
8	부동산 매매업	미영위

9	수출입업	영위
10	자유형 단조제품 제조업	미영위
11	선박용 기자재 부품 제조업	영위
12	풍력발전 설비 부품 제조업	미영위
13	발전 및 플랜트 부품 제작업	영위
14	철도차량 부품 제조업	미영위
15	정밀기계 제작업	미영위
16	철판 및 슬라브 도소매업	영위
17	풍력발전 시스템 제조 및 판매업	미영위
18	전 각호에 부대되는 사업일체	영위
19	태양광발전 및 전기판매업	영위

II. 사업의 내용

1. 사업의 개요

당사는 고도의 기술이 필요한 승용차용 H/Shaft류, Axle류 및 상용차용(버스, 트럭) Axle & Brake assembly를 생산하는 자동차부품 부문, 관과 관 사이 부분을 결합할 때 쓰이는 Flange를 생산하는 프랜지 사업부문, 발전소플랜트, 선박구조물 등에 쓰이는 부품을 생산하는 산업기계부문의 총 3개 사업부문으로 구성되어 있습니다.

자동차부품 중 주요 제품인 H/Shaft는 엔진과 변속기로부터 나오는 동력을 바퀴에 전달하는 역할을 하며 Axle은 동력전달, 차체지지, 제동의 역할을 하는 부품입니다. H/Shaft는 자동차 부품 매출의 55%, Axle은 45%의 매출 비중을 차지하고 있으며 당사의 자동차부품 매출은 전체매출액의 99.2%를 차지하는 주요 사업부문이자 제품입니다. 당사의 해외법인(미국, 멕시코, 중국) 또한 H/Shaft 및 Axle을 가공 및 조립하여 현대차기아 해외법인에 납품하고 있습니다. 당사가 추정 한 M/S는 당사의 계열사 포함 H/Shaft의 경우 38%, Axle의 경우 45%를 차지하고 있습니다.

프랜지부품은 국내 및 해외 EPC업체의 대규모 프로젝트의 발주를 받아 생산하고 있으며 당사 매출의 0.1%를 차지하고 있으며 산업기계는 당사 매출의 0.7%를 차지하고 있습니다.

본 사업의 개요에 요약된 내용의 세부사항 및 포함되지 않은 내용 등은 "II. 사업의 내용"의 "2. 주요 제품 및 서비스"부터 "7. 기타 참고사항"까지의 항목에 상세히 기재되어 있으며 이를 참고하여 주시기 바랍니다.

2. 주요 제품 및 서비스

1) 주요 제품 등의 현황

-당사는 자동차에 사용되는 차부품제품, 프랜지제품 및 산업기계제품 등을 생산, 판매하고 있으며, 당사 및 종속회사의 각 제품별 매출액 및 매출액에서 차지하는 비율은 아래와 같습니다.

(단위 : 백만원)

사업부문	회사명	매출유형	품 목	구체적용도	매출액	비율(%)
차부품	한국우브텍스㈜	제품	H/SHAFT	제동,구동장치	329,529	19.5%
			상용(Axle BEAM등)		14,297	0.8%
			승용(F/AXLE ASS'Y)외		566,325	33.5%
	북경서한, SEOHAN AUTO USA, SEOHAN AUTO MEXICO, 오토메탈글로벌㈜, SEOHAN AUTO GEORGIA, 디코어㈜	제품	H/SHAFT	제동,구동장치	591,083	35.0%
			상용(Axle BEAM등)		-	0.0%
			승용(F/AXLE ASS'Y)외		175,344	10.3%
프랜지	한국우브텍스㈜	제품	C/S	관이음쇠	933	0.1%
			A/S		64	0.0%
			S/S		1,038	0.1%
산업기계	한국우브텍스㈜	제품	엔진제관(AIR-REC등)	선박용엔진부품	11,521	0.7%

				철구조물		
--	--	--	--	------	--	--

-2025년 당기말 차부품 제품 매출은 완성차 업계 판매실적 증가, 지속적인 우호적 환율 등으로 전년 대비 매출이 약 9% 증가하였습니다. 프랜지 제품 매출은 국내 석유화학 산업의 침체로 인한 수요 위축으로 전년 대비 매출이 68% 감소하였고, 산업기계제품(조선관련)매출은 전년 대비 매출이 8% 증가하였습니다.

2) 주요 제품 가격변동 추이

- 당사의 주요 생산제품별 가격변동 추이는 다음과 같습니다.

(단위 :원/EA, TON)

사업부문	품 목	제52기	제51기	제50기
차부품 (원/EA)	H/Shaft	22,018	20,261	19,185
	AXLE	72,613	70,209	67,540
	C/SHAFT	58,319	57,896	60,530
프랜지 (원/TON)	Forged Flange	3,116,148	5,180,699	3,884,605
산업기계 (원/TON)	Air & Exh	4,512,098	4,532,360	4,263,170

※ 산출기준 : 국내 법인 주요제품별 단순평균가격

3. 원재료 및 생산설비

-2025년 당기말 현재 당사 및 종속회사는 사업부문별로 원재료를 매입하고 있으며 각 품목별로 가격변동 추이를 확인하고 있습니다.

당사의 2025년 당기말 총 생산능력은 1,058,506백만원이며 총 생산실적은 865,755백만원, 차부품 평균 가동율은 83.1%입니다. 당사 및 종속회사는 한국, 미국, 멕시코, 중국에 사업소를 보유하고 있으며 당사 1,3,4공장, 경주 및 미국은 자동차부품 생산 및 판매, 당사 2공장은 프랜지, 산업기계 등을 생산하고 있습니다.

※상세 현황은 '상세표-4. 원재료 및 생산설비' 참조

4. 매출 및 수주상황

2025년 당기말 현재 당사 및 종속회사의 매출은 자동차부품, 프랜지, 산업기계 등으로 구분됩니다. 자동차부품은 완성차의 생산대수에 연동되기 때문에 경기 변동에 따라 매출에 영향을 받으며 국내 완성차를 통한 내수판매와 로컬 수출 및 해외현지법인등을 통한 수출판매가 있습니다. 프랜지 및 산업기계 등은 국제유가 및 업황에 따라 매출에 영향을 받으며 대리점 및 국내직거래를 통한 내수판매와 무역 및 기타거래를 통한 수출판매로 이루어지고 있습니다.

당사의 사업부문 중 자동차부품은 완성차업체에서 신차개발시, 회사가 완성차업체와 공동개발하여 신차의 출시시 차종별 제품을 생산, 납품하고 있으나 물량이 확정되어 있지 않고

대내외적 경제환경 변화와 그에 따른 수요 변화를 정확히 예측할 수 없어 수주물량 및 수주잔고 등 수주상황을 별도로 관리하지 않고 있습니다.

※상세 현황은 '상세표-5. 매출 및 수주상황' 참조

5. 위험관리 및 파생거래

1) 금융상품에 대한 위험관리

-연결실체는 금융상품과 관련하여 환위험, 유동성위험, 신용위험, 이자율위험, 가격위험과 같은 다양한 금융위험에 노출되어 있습니다. 연결실체의 위험관리는 연결실체의 재무적 성과에 영향을 미치는 잠재적 위험을 식별하여 연결실체가 허용가능한 수준으로 감소, 제거 및 회피하는 것을 그 목적으로 하고 있습니다. 연결실체는 전사적인 수준의 위험관리 정책 및 절차를 마련하여 운영하고 있으며, 지배기업의 재무부문에서 위험관리에 대한 총괄책임을 담당하고 있습니다. 또한, 지배기업의 내부감사인은 위험관리 정책 및 절차의 준수 여부와 위험노출 한도를 지속적으로 검토하고 있습니다.

① 환위험 관리

지배기업은 원자재 수입 거래 등과 관련하여 USD의 환율변동위험에 노출되어 있습니다. 보고기간말 현재 지배기업의 기능통화 이외의 외화로 표시된 화폐성자산 및 부채의 장부금액은 다음과 같습니다.

(단위 : USD, CNY, JPY)

구분	당기말		전기말	
	자산	부채	자산	부채
USD	15,049,604.96	2,103,773.14	37,669,864.05	3,808,381.87
CNY	102,000.00	-	150,000.00	-
JPY	-	380,000.00	-	1,038,000.00

한편, 외화에 대한 원화환율이 10% 상승(하락)할 경우 환율변동이 당기 법인세비용차감전순손익에 미치는 영향은 1,859,337,260원(전기: 4,999,596,764원)입니다.

② 유동성위험 관리

연결실체는 유동성위험을 관리하기 위하여 단기 및 중장기 자금관리계획을 수립하고 현금유출예산과 실제 현금유출액을 지속적으로 분석 및 검토하고 있습니다. 연결실체의 경영진은 영업활동현금흐름과 금융자산 및 투자활동의 현금유입으로 금융부채를 상환가능하다고 판단하고 있습니다. 한편, 연결실체는 일시적으로 발생할 수 있는 유동성 위험을 관리하기 위하여 하나은행 등과 당좌차월약정을 체결하고 있습니다.

보고기간말 현재 금융부채의 잔존계약만기에 따른 만기분석은 다음과 같습니다.

(단위 : 원)

구분	장부금액	계약상 현금흐름	잔존계약만기		
			1년 이하	1년~5년	5년 초과
매입채무및기타채무(*1)	314,634,498,767	314,634,498,767	314,634,498,767	-	-

단기차입금	106,303,801,843	112,032,878,280	112,032,878,280	-	-
장기차입금	107,215,296,621	112,948,921,181	25,689,428,172	80,563,057,099	6,696,435,910
리스부채	1,891,952,136	2,107,493,378	747,628,012	1,359,865,366	-
금융보증계약(*2)	103,735,092	66,542,571,600	66,542,571,600	-	-
금융부채 계	530,149,284,459	608,266,363,206	519,647,004,831	81,922,922,465	6,696,435,910

(*1) 매입채무 및 기타채무는 종업원급여와 관련된 부채가 제외된 금액입니다.

(*2) 상기 금융보증계약은 관계기업 등에 대한 금융보증계약이며, 계약상 현금흐름은 보고기간말 현재 보증이 요구될 수 있는 최대금액 기준으로 표시하였습니다(주석 33 참조).

상기 만기분석은 할인되지 않은 현금흐름을 기초로 작성되었으며, 원금 및 이자에 대한 현금흐름을 포함하고 있습니다.

③ 신용위험 관리

신용위험은 계약상대방이 계약상의 의무를 불이행하여 연결실체에 재무적 손실을 미칠 위험을 의미합니다. 신용위험은 보유하고 있는 수취채권을 포함한 거래처에 대한 신용위험 뿐 아니라 현금및현금성자산과 은행 및 금융기관예치금으로부터 발생하고 있습니다. 은행 및 금융기관의 경우, 연결실체는 외환은행 등의 금융기관에 현금및현금성자산 등을 예치하고 있으며, 신용등급이 우수한 금융기관과 거래하고 있으므로 금융기관으로부터의 신용위험은 제한적입니다. 일반거래처의 경우 고객의 재무상태, 과거 경험 등 기타 요소들을 고려하여 신용을 평가하게 됩니다.

연결실체는 신용위험을 관리하기 위하여 금융자산의 신용보강을 위한 정책과 절차를 마련하여 운영하고 있으며, 회수가 지연되는 금융자산에 대하여는 회수지연 현황 및 회수대책이 보고된 후, 지연사유에 따라 적절한 조치를 취하고 있습니다.

금융자산의 장부금액은 신용위험에 대한 최대노출정도를 나타냅니다. 보고기간말 현재 연결실체의 신용위험에 대한 최대노출정도는 다음과 같습니다.

(단위 : 원)

구 분	당기말	전기말
현금및현금성자산	83,124,484,139	44,196,380,570
단기금융상품	4,726,310,000	25,550,000,000
매출채권 및 기타채권	241,336,198,170	272,138,238,258
기타비유동금융자산	3,000,000	16,900,000
금융보증계약	66,542,571,600	67,935,480,000
합 계	395,732,563,909	409,836,998,828

당기말 현재 현대차그룹에 대한 매출채권은 143,361,723,765원(전기말: 196,354,173,463원)으로서 매출채권 및 기타채권의 59.40%(전기말: 72.15%)를 차지하고 있습니다. 상기 매출채권을 제외하고는 중요한 신용위험의 집중은 없으며, 이를 제외한 매출채권 및 기타채권은 다수의 거래처에 분산되어 있습니다.

④ 이자율위험 관리

연결실체는 고정이자율과 변동이자율로 자금을 차입하고 있으며, 이로 인하여 이자율위험에

노출되어 있습니다. 연결실체는 고정금리차입금과 변동금리차입금의 적절한 균형을 유지하고 있습니다.

다른 변수가 일정하고 변동금리 조건 차입금에 대한 이자율이 1% 상승 또는 하락할 경우, 당기 법인세비용차감전순손익에 미치는 영향은 2,031,203,276원(전기:1,654,484,204원)입니다.

⑤ 가격위험 관리

연결실체는 시장성 있는 지분상품에서 발생하는 가격변동위험에 노출되어 있습니다. 보고기간말 현재 시장성 있는 기타포괄손익-공정가치측정금융자산은 당기말과 전기말 현재 각각 533,820,000원 및 142,598,000원이며, 다른 변수가 일정하고 지분상품의가격이 10% 변동할 경우 가격변동이 자본에 미치는 영향은 당기말 현재 41,050,758원(전기말: 10,965,786원)입니다.

2) 자본위험관리

-연결실체의 자본관리 목적은 계속기업으로서 주주 및 이해당사자들에게 이익을 지속적으로 제공할 수 있는 능력을 보호하고 자본비용을 절감하기 위해 최적 자본구조를 유지하는 것입니다. 연결실체가 자본유지를 위하여 관리하고 있는 항목은 장단기차입금에서 현금및현금성자산 및 단기금융자산을 차감한 순차입금과 순차입금과 자본총계로 구성하는 총자본입니다.

연결실체의 보고기간말 현재 총자본에 대한 순차입금 비율은 다음과 같습니다.

(단위 : 원)

구 분	당기말	전기말
장단기차입금(A)	213,519,098,464	192,721,556,650
현금및현금성자산 및 단기금융상품(B)	87,850,794,139	69,746,380,570
순차입금(C=A-B)	125,668,304,325	122,975,176,080
자본총계(D)	433,371,180,888	412,077,664,913
총자본(E=C+D)	559,039,485,213	535,052,840,993
순차입금/총자본(F=C/E)	22.48%	22.98%

6. 주요계약 및 연구개발활동

2025년 당기말 현재 당사 및 종속회사 통합연구소인 서한기술연구소를 중심으로 신제품 설계, 개발 및 분석 평가에 많은 인력과 비용을 투자하고 있습니다. 당사의 연구개발은 현대차 및 기아 신차용 제품 개발이 대부분이며 크게 H/Shaft와 Axle로 구분되어 있습니다.

※상세 현황은 '상세표-6. 주요계약 및 연구개발활동' 참조

7. 기타 참고사항

1) 환경관련 규제사항

-당사의 자동차부품 생산시 가공, 조립과정에서 폐수, 폐기물 등 대기/수질오염물질이 배출될 수 있으며, 이러한 물질은 자연 생태계에 직,간접적 영향을 줄 수 있습니다. 따라서, 당사는 환경관계법(대기/수질/폐기물 등)을 적용받고 있으며, 국제환경인증 ISO14001을 인증받아 동 법규에서 규정하는 제 사항을 준수하며, 기업활동의 전 과정에 걸쳐 발생 가능한 환경영향을 최소화하고 있습니다

2) 사업부문별 현황

-당사는 자동차부품, 프랜차이즈, 산업기계 및 기타 사업부문을 영위하고 있습니다. 당사 및 종속회사의 사업부문별 현황을 요약하면 아래와 같습니다.

사업부문	회사명	주요재화 및 용역	주요고객	구체적용도
차부품	한국무브박스(주) 북경서한 SEOHAN AUTO USA SEOHAN AUTO MEXICO오 토메탈글로벌(주) SEOHAN AMERICA SEOHAN AUTO GEORGIA 디코어(주)	C.V JOINT 상용(AXLE BEAM등) 승용(F/AXLE ASS'Y) 자동차단조부품 외	현대자동차 기아 현대모비스 외	제동,구동장치
프랜차이즈	한국무브박스(주)	C/S A/S S/S 외	현대중공업 삼성엔지니어링외	관이음쇠
산업기계	한국무브박스(주)	엔진제관(AIR-REC등) 외	현대중공업외	선박용엔진부품 철구조물

① 자동차 부품부문

(산업의 특성) 당사의 자동차 부품 부문은 고도의 기술이 필요한 승용차용 Halfshaft류, Front axle assembly류 및 상용차(Bus, Truck)용 Front axle & Brake assembly를 생산하고 있습니다. 고도의 숙련기술과 정밀기계에 의해 생산되는 자동차 부품은 각 분야별 정밀성이 요구되는 분야로 이러한 자동차부품 생산에 큰 자부심을 가지고 신기술 및 신제품 개발에 주력하고 있습니다.

(시장의 특성) 자동차 사업부문은 완성차 업계의 호불황에 따라 정비례 관계를 나타 내며, 당사의 경우 대부분의 제품을 현대차-기아그룹에 납품하여 안정적인 수요처 를 확보하고 있습니다.

(국내외 시장여건) 신흥시장의 성장에도 불구하고 뚜렷한 정책 수단 부재에 따른 미국과 EU의 성장 정체 등의 세계경기 불안요인과 현지 자동차부품업체들의 급부상, 글로벌 업체들의 신흥시장을 중심으로 한 해외생산기반 확대 등 국내외시장에서의 글로벌 경쟁이 심화되고 있지만, 당사는 선진 제조 기술을 바탕으로 위기 극복체제에서 공세적 전략으로 전환하고, 선진시장에서 신흥시장의 전략이동의 본격화에 적극적으로 대처해 나가도록 힘쓰겠습니다. 또한, 해외생산기지를 바탕으로 다양한 판매망 확충과 품질관리 강화로 공격적인 판매를

확대하겠습니다.

② 프랜지 부문

(산업의 특성) 프랜지부문은 전 세계 고객으로부터 기술력과 제품의 품질을 인정받고 있으며, 특히 Shell international petroleum, Exxon, USCG, Lloyd' s register of shipping, ARAMCO와 그 밖의 권위있는 협회로부터 ISO9001 등 국제공인 품질보증을 획득했으며 탄소강, 비철, ANSI, AWWA, AOI, MSS, 기타 다양한 종류의 프랜지를 생산하며, 주요장비로는 국내 최대의 12,500톤 Forging press, Air drop hammer, CNC machining center와 그 밖의 많은 컴퓨터화된 각종 기계설비 및 로봇 생산시스템을 갖추고 있습니다.

(시장의 특성) 국내외업체들의 해외플랜트 수주가 집중되어 있는 중동지역은 외국자본의 영향을 비교적 덜 받고있으나, 국내외 금융기관들의 투자심리 위축 및 기타 경기 영향에 따라 산업전반에 미치는 영향이 큼니다.

(국내외 시장여건) 고유가로 산유국의 흑자와 전반적인 플랜트 업계의 불황이 개선되면서 관련 프로젝트가 증가되고 있습니다. 엔지니어링 및 건설사의 프로젝트 수익성 위주의 구매정책으로 인하여 최저가 우선 구매정책을 강화하고 있습니다. 또한 인도 및 중국 등 후발 EPC 업체의 플랜트 시장 진입 및 유럽 EPC 업체의 시장 지배력 강화로 인하여, 주 고객인 국내 EPC 업체의 약세 또는 J/V 수주 정책으로 저가 구매 정책의 강화가 더욱 심화되고 있습니다.

③ 산업기계 부문

(산업의 특성) 산업기계 부문은 현대화된 종합적 장비를 갖추고, 우수한 기술자와 숙련공들이 산업기계를 생산하고 있습니다. 당사의 주요 생산품으로는 발전소 플랜트, 선박구조물, 화학공장의 철구조물 및 압력용기, 교량 및 건설관련 각종 제품을 생산하고 있으며, 최고의 기술력과 최신시설, 풍부한 경험과 납기를 위한 생산체계, 종합품질관리시스템을 바탕으로 고품질의 제품을 생산, 제공하고 있습니다.

(시장의 특성 및 국내외 시장여건) 프랜지부문과 유사합니다.

III. 재무에 관한 사항

1. 요약재무정보

※ 제52기 개별 및 연결재무제표는 상법 제449조의2 및 정관 제42조 규정에 의거 외부감사인의 적정의견 및 감사 전원의 동의가 있을 경우 재무제표를 이사회 결의로 승인할 수 있습니다. 따라서 아래 재무제표는 확정된 재무제표입니다.

1) 요약연결재무상태표

한국무브넥스주식회사와 그 종속회사

(단위 : 백만원)

구 분	제52기	제51기	제50기
[유동자산]	482,445	498,104	487,704
· 현금 및 현금성자산	83,124	44,196	68,105
· 단기금융상품	4,726	25,550	-
· 매출채권 및 기타채권	233,328	266,625	307,973
· 재고자산	147,698	149,757	104,061
· 기타유동자산	13,568	11,976	7,565
[비유동자산]	527,018	515,434	387,021
· 투자자산	89,295	80,163	45,165
· 유형자산	423,863	424,006	310,201
· 무형자산	5,852	5,752	6,392
· 장기매출채권및기타채권	8,008	5,513	25,263
자산총계	1,009,463	1,013,538	874,725
[유동부채]	440,503	459,467	437,478
[비유동부채]	135,588	141,994	96,067
부채총계	576,092	601,461	533,545
[지배기업소유지분]	401,471	385,528	326,115
· 자본금	30,450	30,450	30,450
· 자본잉여금	23,546	22,901	22,173
· 기타포괄손익누계액	22,006	24,282	10,193
· 이익잉여금	325,468	307,894	263,299
[비지배지분]	31,900	26,550	15,065
자본총계	433,371	412,078	341,180
부채와자본총계	1,009,463	1,013,538	874,725

2) 요약연결포괄손익계산서

한국무브넥스주식회사와 그 종속회사

(단위 : 백만원)

구분	제52기	제51기	제50기
매출액	1,699,316	1,567,411	1,510,806
영업이익	25,317	43,674	59,338
계속사업이익 [중단사업손익이 없을 경우 기재 생략]	-	-	-
당기순이익	20,265	47,441	50,490
총포괄이익	17,077	67,136	42,067
당기순이익의 귀속			
지배기업의 소유주지분	20,853	44,720	47,173
비지배지분	(588)	2,721	3,316
당기총포괄손익의 귀속			
지배기업의 소유주지분	18,343	64,685	39,021
비지배지분	(1,266)	2,451	3,046
기본주당순이익(원)	685	1,469	1,549
연결에 포함된 회사수	8	8	9

3) 연결재무제표의 연결에 포함된 회사

사업연도	연결에 포함된 회사명	전기대비 연결에 추가된 회사명	전기대비 연결에서 제외된 회사명
제52기	-한국무브박스(주) -북경서한 -SEOHAN AUTO USA -SEOHAN AMERICA -오토메탈글로벌(주) -SEOHAN AUTO MEXICO -SEOHAN AUTO GEORGIA -디코어(주)	-	-
제51기	-한국무브박스(주) -북경서한 -SEOHAN AUTO USA -SEOHAN AMERICA (舊 KOFCO USA) -오토메탈글로벌(주) -SEOHAN AUTO MEXICO -SEOHAN AUTO GEORGIA -디코어(주)	-	SEOHAN AMERICA

제50기	-한국무브넥스(주) -북경서한 -SEOHAN AUTO USA -KOFKO USA -오토메탈글로벌(주) -SEOHAN AMERICA -SEOHAN AUTO MEXICO -SEOHAN AUTO GEORGIA -디코어(주)	-	-
------	---	---	---

- 2021년12월2일 한국무브넥스(주)의 손자회사인 중경서한은 중국 현지 법인의 경영 효율화를 위해 청산 완료하였습니다.
- 2022년10월12일 현대자동차 미국 조지아 전기차 생산 법인 설립에 따른 동반 진출 및 생산효율화를 위해 Seohan Auto Georgia를 설립하였으며 2022년11월8일 자본금 USD 10,000,000를 단독 출자하였습니다.
- 2022년10월18일 자동차부품의 원활한 수급 및 생산효율화를 위해 종속회사인 오토메탈글로벌(주)가 디코어(주)를 100% 인수하였습니다.
- 2023년 6월26일 오토메탈글로벌(주) 설비 투자를 위해 유상증자에 참여하였으며 자본금 60억을 단독 출자하였습니다.
- 2023년12월14일 SEOHAN AUTO MEXICO는 한국무브넥스(주)의 매출채권 USD8,099,913를 출자전환하였습니다.
- 2024년2월21일 종속기업인 SEOHAN AUTO USA는 SEOHAN AMERICA를 피합병법인으로 하여 흡수합병하였습니다.
- 2024년3월25일 Seohan Auto Georgia의 시설투자 및 운영자금 조달을 위해 자본금 USD 10,000,000를 서한이노빌리티(주)와 공동 출자하였습니다.
- 2024년9월10일 SEOHAN AUTO MEXICO는 한국무브넥스(주)의 매출채권 USD7,045,290를 출자전환하였습니다. 주식 가치 평가 후 한국무브넥스(주)의 SEOHAN AUTO MEXICO 직접 지분율은 68.24%입니다.
- 2025년1월29일 KOFKO USA는 사명을 SEOHAN AMERICA로 변경하였습니다.
- 2025년3월20일 Seohan Auto Georgia의 시설투자 및 운영자금 조달을 위해 자본금 USD 10,000,000를 서한이노빌리티(주)와 공동 출자하였습니다.

- ※ 종속회사 SEOHAN AUTO USA는 연결 재무제표 작성대상회사입니다.
- ※ 종속회사 SEOHAN AUTO MEXICO는 연결 재무제표 작성대상회사입니다.
- ※ 종속회사 북경서한은 연결 재무제표 작성대상회사입니다.
- ※ 종속회사 SEOHAN AUTO GEORGIA은 연결 재무제표 작성대상회사입니다.
- ※ 종속회사 SEOHAN AMERICA는 연결 재무제표 작성대상회사입니다.
- ※ 종속회사 오토메탈글로벌(주)는 연결 재무제표 작성대상회사이며, 연결대상법인은 디코어(주)입니다.

4) 요약재무상태표

한국무브넥스주식회사

(단위 : 백만원)

구 분	제52기	제51기	제50기
[유동자산]	193,920	237,362	274,510

· 현금 및 현금성자산	16,992	1,617	6,862
· 매출채권 및 기타채권	98,961	154,579	200,984
· 재고자산	72,748	77,610	64,412
· 기타유동자산	5,219	3,556	2,252
[비유동자산]	247,743	243,392	216,637
· 기타비유동금융자산	3	3	3
· 장기매출채권및기타채권	4,718	6,026	7,813
· 기타포괄손익-공정가치측정금융자산	534	143	116
· 관계기업투자주식	22,203	22,203	17,203
· 종속기업투자주식	72,406	65,144	49,026
· 유형자산	133,917	137,710	137,883
· 무형자산	3,717	3,717	3,341
· 사용권자산	246	160	293
· 순확정급여자산	9,200	7,686	459
· 당기손익-공정가치금융자산	800	600	500
자산총계	441,663	480,754	491,147
[유동부채]	141,294	191,641	231,866
[비유동부채]	6,283	5,656	5,037
부채총계	147,576	197,297	236,903
[자본금]	30,450	30,450	30,450
[자본잉여금]	17,915	17,915	17,915
[기타포괄손익누계액]	173	(124)	(144)
[이익잉여금]	245,548	235,215	206,023
자본총계	294,087	283,457	254,244
부채와자본총계	441,663	480,754	491,147
종속, 관계, 공동기업 투자주식의 평가방법	원가법	원가법	원가법

5) 요약포괄손익계산서

한국무브텍스주식회사

(단위 : 백만원)

구 분	제52기	제51기	제50기
매출액	932,889	928,564	872,850
영업이익	13,297	25,723	30,907
계속사업이익 [중단사업손익이 없을 경우 기재 생략]	-	-	-
당기순이익	13,493	29,024	34,787
총포괄손익	13,675	32,258	26,844
기본주당순이익(원)	443	953	1,142
희석주당순이익(원)	443	953	1,142

6) 재무정보 이용상의 유의점

-당사 및 종속회사의 재무제표 작성기준 및 중요한 회계정책 사항은 '주석사항'을 참고하시기 바랍니다.

2. 연결재무제표

2-1. 연결 재무상태표

연결 재무상태표

제 52 기 2025.12.31 현재

제 51 기 2024.12.31 현재

제 50 기 2023.12.31 현재

(단위 : 원)

	제 52 기	제 51 기	제 50 기
자산			
유동자산	482,444,765,849	498,104,353,353	487,703,648,703
현금및현금성자산	83,124,484,139	44,196,380,570	68,104,617,018
단기금융자산	4,726,310,000	25,550,000,000	
매출채권 및 기타유동채권	233,327,915,562	266,625,086,438	307,973,264,852
유동재고자산	147,697,688,438	149,757,266,080	104,060,984,852
당기법인세자산		2,785,320,102	2,460,511,675
기타유동자산	13,568,367,710	9,190,300,163	5,104,270,306
비유동자산	527,018,091,818	515,433,984,988	387,021,127,365
매출채권 및 기타비유동채권	8,008,282,608	5,513,151,820	25,262,806,954
비유동 당기손익인식금융자산	800,000,000	600,000,000	500,000,000
기타포괄손익-공정가치 측정 비유동금융자산	533,820,000	142,598,000	116,030,000
관계기업에 대한 투자자산	61,215,049,934	56,276,618,452	43,406,001,243
유형자산	423,862,587,502	424,005,610,611	310,201,375,914
무형자산 및 영업권	5,851,992,760	5,751,730,917	6,391,850,584
사용권자산	1,804,659,239	1,356,167,236	1,114,860,670
이연법인세자산	15,700,336,246	6,561,352,134	
순확정급여자산	9,238,363,529	7,685,963,999	
기타비유동자산		7,523,891,819	11,302,000
기타비유동금융자산	3,000,000	16,900,000	16,900,000
자산총액	1,009,462,857,667	1,013,538,338,341	874,724,776,068
부채			
유동부채	440,503,224,506	459,466,966,386	437,477,586,001
매입채무 및 기타유동채무	327,822,522,088	369,038,651,309	363,866,613,879
단기차입금	106,303,801,843	82,242,971,215	60,842,175,049

당기법인세부채	2,189,442,255	5,289,616,556	10,486,476,155
기타 유동부채	1,844,936,451	1,467,041,225	1,206,362,355
유동 리스부채	715,489,396	581,405,244	567,018,479
유동충당부채	1,523,297,381	741,683,759	
기타유동금융부채	103,735,092	105,597,078	508,940,084
비유동부채	135,588,452,273	141,993,707,042	96,066,565,719
장기매입채무 및 기타비유동채무	3,025,728,572	2,391,367,739	1,743,034,586
장기차입금	107,215,296,621	110,478,585,435	77,333,109,132
순확정급여부채	210,235,267	301,577,444	96,134,986
비유동 리스부채	1,176,462,740	825,359,265	572,310,991
비유동충당부채	2,944,455,837	2,172,786,802	2,097,206,921
이연법인세부채	8,619,396,602	12,769,857,823	13,214,561,931
기타 비유동 부채	12,396,876,634	13,054,172,534	1,010,207,172
부채총액	576,091,676,779	601,460,673,428	533,544,151,720
자본			
지배기업의 소유주에게 귀속되는 자본	401,471,009,036	385,527,936,117	326,115,394,024
자본금	30,450,420,000	30,450,420,000	30,450,420,000
보통주자본금	30,450,420,000	30,450,420,000	30,450,420,000
자본잉여금	23,546,144,133	22,901,269,949	22,173,225,274
기타포괄손익누계액	22,006,342,250	24,281,782,808	10,192,415,044
이익잉여금(결손금)	325,468,102,653	307,894,463,360	263,299,333,706
비지배지분	31,900,171,852	26,549,728,796	15,065,230,324
자본총계	433,371,180,888	412,077,664,913	341,180,624,348
자본과부채총계	1,009,462,857,667	1,013,538,338,341	874,724,776,068

2-2. 연결 포괄손익계산서
연결 포괄손익계산서

제 52 기 2025.01.01 부터 2025.12.31 까지

제 51 기 2024.01.01 부터 2024.12.31 까지

제 50 기 2023.01.01 부터 2023.12.31 까지

(단위 : 원)

	제 52 기	제 51 기	제 50 기
수익(매출액)	1,699,315,845,004	1,567,411,153,543	1,510,805,866,604
재화의 판매로 인한 수익(매출액)	1,699,315,845,004	1,567,411,153,543	1,510,805,866,604
매출원가	1,547,827,039,503	1,430,057,494,773	1,366,242,906,757
재화의 판매로 인한 수익(매출액)에 대한 매출원가	1,547,827,039,503	1,430,057,494,773	1,366,242,906,757
매출총이익	151,488,805,501	137,353,658,770	144,562,959,847
판매비외관리비	126,171,533,176	93,679,944,130	85,225,172,069
영업이익	25,317,272,325	43,673,714,640	59,337,787,778
기타수익	8,735,462,030	12,575,377,877	14,957,556,058
기타비용	9,263,056,272	4,779,018,477	3,693,064,808
금융수익	3,262,970,301	3,475,989,577	2,610,179,911
금융원가	13,411,873,729	8,762,641,989	7,278,369,779
관계기업투자손익	4,737,905,729	8,854,039,844	9,170,625,221
법인세차감전순이익	19,378,680,384	55,037,461,472	75,104,714,381

법인세비용	(886,230,227)	7,596,897,273	24,615,154,336
당기순이익	20,264,910,611	47,440,564,199	50,489,560,045
당기순이익(손실)의 귀속			
지배기업의 보통주에 귀속되는 연결당기순이익(손실)	20,853,335,190	44,720,003,864	47,173,455,413
비지배지분이익	(588,424,579)	2,720,560,335	3,316,104,632
기타포괄손익	(3,187,852,636)	19,695,508,855	(8,422,689,594)
당기손익으로 재분류되지 않는 항목(세후기타포괄손익)	61,892,379	2,940,598,582	(8,137,886,717)
확정급여제도의 재측정손익(세후기타포괄손익)	(106,074,594)	3,177,171,121	(8,337,957,832)
기타포괄손익-공정가치측정금융자산평가손익	296,546,276	20,430,792	43,133,230
파생상품평가손익			156,937,885
당기손익으로 재분류되지 않는 지분법 적용대상 관계기업과 공동기업의 세후기타포괄손익에 대한 지분	(128,579,303)	(257,003,331)	
당기손익으로 재분류될 수 있는 항목(세후기타포괄손익)	(3,249,745,015)	16,754,910,273	(284,802,877)
지분법이익잉여금변동			(1,110,526,094)
당기손익으로 재분류되는 지분법 적용대상 관계기업과 공동기업의 세후기타포괄손익에 대한 지분	462,438,556	(593,085,804)	4,149,819
해외사업장환산손익	(3,712,183,571)	17,347,996,077	821,573,398
총포괄손익	17,077,057,975	67,136,073,054	42,066,870,451
포괄손익의 귀속			
지배기업의 소유주지분	18,343,240,735	64,685,480,998	39,020,734,098
비지배지분	(1,266,182,760)	2,450,592,056	3,046,136,353
주당이익			
기본주당이익(손실) (단위 : 원)	685.0	1,469.00	1,549.00
희석주당이익(손실) (단위 : 원)	685.0	1,469.00	1,549.00

2-3. 연결 자본변동표

연결 자본변동표

제 52 기 2025.01.01 부터 2025.12.31 까지

제 51 기 2024.01.01 부터 2024.12.31 까지

제 50 기 2023.01.01 부터 2023.12.31 까지

(단위 : 원)

	자본						
	지배기업의 소유주에게 귀속되는 자본					비지배지분	자본 합계
	자본금	연결 자본잉여금	연결 기타포괄손익누계액	연결 이익잉여금	지배기업의 소유주에게 귀속되는 자본 합계		
2023.01.01 (기초자본)	30,450,420,000	24,680,586,660	9,251,373,056	227,705,891,619	292,088,271,335	9,157,011,962	301,245,283,297
연차배당				(2,131,529,400)	(2,131,529,400)		(2,131,529,400)
유상증자							
당기순이익				47,173,455,413	47,173,455,413	3,316,104,632	50,489,560,045
확정급여제도의 재측정손익(세후기타포괄손익)				(8,337,957,832)	(8,337,957,832)		(8,337,957,832)
기타포괄손익-공정가치측정금융자산평가손익			43,133,230		43,133,230		43,133,230
파생상품평가손익			156,937,885		156,937,885		156,937,885
지분법이익잉여금변동				(1,110,526,904)	(1,110,526,904)		(1,110,526,904)
당기손익으로 재분류되지 않는 지분법 적용대상 관계기업과 공동기업의 세후기타포괄손익에 대한 지분							
당기손익으로 재분류되는 지분법 적용대상 관계기업과 공동기업의 세후기타포괄손익에 대한 지분			4,149,819		4,149,819		4,149,819
해외사업장환산손익			736,821,054		736,821,054	84,752,344	821,573,398
지배력을 상실하지 않는 종속기업에 대한 소유지분의 변동		(2,507,361,386)			(2,507,361,386)	2,507,361,386	
2023.12.31 (기말자본)	30,450,420,000	22,173,225,274	10,192,415,044	263,299,333,706	326,115,394,024	15,065,230,324	341,180,624,348
2024.01.01 (기초자본)	30,450,420,000	22,173,225,274	10,192,415,044	263,299,333,706	326,115,394,024	15,065,230,324	341,180,624,348
연차배당				(3,045,042,000)	(3,045,042,000)		(3,045,042,000)
유상증자		627,637,068			627,637,068	6,052,862,334	6,680,500,000
당기순이익				44,720,003,864	44,720,003,864	2,720,560,335	47,440,564,199
확정급여제도의 재측정손익(세후기타포괄손익)				(3,177,171,121)	(3,177,171,121)		(3,177,171,121)
기타포괄손익-공정가치측정금융자산평가손익			20,430,792		20,430,792		20,430,792

피생상품평가손익								
지분법이익잉여금변동								
당기손익으로 재분류되지 않는 지분법 적용대상 관계기업과 공동기업의 세후기타포괄손익에 대한 지분				(257,003,331)	(257,003,331)		(257,003,331)	
당기손익으로 재분류되는 지분법 적용대상 관계기업과 공동기업의 세후기타포괄손익에 대한 지분			(593,085,804)		(593,085,804)		(593,085,804)	
해외사업장환산손익			14,662,022,776		14,662,022,776	2,685,973,301	17,347,996,077	
지배력을 상실하지 않는 종속기업에 대한 소유지분의 변동		100,407,609			100,407,609	25,101,902	125,509,511	
2024.12.31 (기말자본)	30,450,420,000	22,901,269,949	24,281,782,808	307,894,463,360	385,527,936,117	26,549,728,796	412,077,664,913	
2025.01.01 (기초자본)	30,450,420,000	22,901,269,949	24,281,782,808	307,894,463,360	385,527,936,117	26,549,728,796	412,077,664,913	
연차배당				(3,045,042,000)	(3,045,042,000)		(3,045,042,000)	
유상증자		644,874,184			644,874,184	6,616,625,816	7,261,500,000	
당기순이익				20,853,335,190	20,853,335,190	(588,424,579)	20,264,910,611	
확정급여제도의 재측정손익(세후기타포괄손익)				(106,074,594)	(106,074,594)		(106,074,594)	
기타포괄손익-공정가치측정금융자산평가손익			296,546,276		296,546,276		296,546,276	
피생상품평가손익								
지분법이익잉여금변동								
당기손익으로 재분류되지 않는 지분법 적용대상 관계기업과 공동기업의 세후기타포괄손익에 대한 지분				(128,579,303)	(128,579,303)		(128,579,303)	
당기손익으로 재분류되는 지분법 적용대상 관계기업과 공동기업의 세후기타포괄손익에 대한 지분			462,438,556		462,438,556		462,438,556	
해외사업장환산손익			(3,034,425,390)		(3,034,425,390)	(677,758,181)	(3,712,183,571)	
지배력을 상실하지 않는 종속기업에 대한 소유지분의 변동								
2025.12.31 (기말자본)	30,450,420,000	23,546,144,133	22,006,342,250	325,468,102,653		401,471,009,036	31,900,171,852	433,371,180,888

2-4. 연결 현금흐름표
연결 현금흐름표

제 52 기 2025.01.01 부터 2025.12.31 까지
제 51 기 2024.01.01 부터 2024.12.31 까지
제 50 기 2023.01.01 부터 2023.12.31 까지

(단위 : 원)

	제 52 기	제 51 기	제 50 기
영업활동으로 인한 현금흐름	43,150,833,788	51,040,585,519	98,019,887,900
당기순이익(손실)	20,264,910,611	47,440,564,199	50,489,560,045
당기순이익조정을 위한 가감	52,201,812,111	37,038,608,341	51,660,409,597
법인세비용 조정	(886,230,227)	7,596,897,273	24,615,154,336
매출채권처분손실 조정	8,656,030		3,948,213
외화환산손실 조정	2,171,328,690	1,922,605	1,166,010,688
대손상각비 조정	490,034,139		2,576,544,850
대손충당금환입		(2,389,346,937)	
기타의 대손상각비 조정	45,215,413	(7,333,130)	7,568,033
감가상각비에 대한 조정	42,168,408,863	37,138,983,169	34,094,491,510
무형자산상각비에 대한 조정	26,693,350	34,214,546	39,842,302
퇴직급여 조정	3,484,205,400	3,801,320,436	2,921,352,454
이자비용 조정	13,411,873,729	8,762,641,989	4,701,073,155
유형자산처분손실 조정	324,756,517	79,962,919	14,332,309
무형자산처분손실 조정			3,349,870
유형자산손상차손 조정		66,164,476	342,772,950
무형자산손상차손 조정		1,095,533,870	

기타 현금의 유출 없는 비용등	4,356,004		
관계기업투자자산처분이익 조정			(6,895,194,015)
재고자산평가손실 조정			43,313,710
재고자산평가손실환입 조정	(2,044,499,680)	(3,543,569,465)	
판매보증비 조정	2,116,247,671	822,842,155	(7,259,189)
외화환산이익 조정	(164,729,062)	(3,242,713,061)	(67,062,150)
이자수익에 대한 조정	(3,260,978,521)	(3,475,005,577)	(2,632,174,340)
배당수익에 대한 조정	(1,991,780)	(984,000)	(984,000)
관계기업투자이익 조정	(4,737,905,729)	(8,854,039,844)	(9,170,625,221)
유형자산처분이익 조정	(411,899,549)	(201,874,734)	(70,430,999)
무형자산처분이익 조정		(502,383,130)	
기타 현금의 유입 없는 수익등	(541,729,147)	(144,625,219)	(25,614,869)
영업활동으로 인한 자산 부채의 변동	(10,743,761,466)	(14,885,596,422)	7,999,817,056
매출채권 및 기타채권의 감소(증가) 조정	62,929,686,222	80,367,748,658	13,314,932,441
재고자산의 감소(증가)	2,723,606,952	(35,006,655,916)	10,800,356,983
기타유동자산의 감소(증가) 조정	(3,420,099,631)	(9,005,190,479)	(3,705,738,216)
매입채무 및 기타채무의 증가(감소)	(72,276,426,900)	(41,834,870,167)	(4,898,243,254)
기타유동부채의 증가(감소)	(2,627,440,698)	5,117,214,484	501,069,469
기타유동금융부채의 증가(감소)			(638,128,233)
기타비유동부채의 증가(감소)	37,547,853	(4,163,006,545)	1,045,199,151
장기매입채무 및 기타채무의 증가(감소)	604,925,241	581,937,399	(271,724,346)
기타총당부채의 증가(감소)	(720,042,242)	(407,981,737)	(377,896,031)
퇴직금의지급	(97,820,598)	(323,593,331)	(34,983,091)
사외적립자산의 감소(증가)	(5,170,940,245)	(6,825,378,985)	(7,735,027,817)
이연법인세부채의 증가(감소)		(3,385,819,803)	
기타 영업활동 관련 채무의 증가(감소)	7,273,242,580		
법인세납부	(18,572,127,468)	(18,552,990,599)	(12,129,898,798)
투자활동현금흐름	(20,547,641,871)	(113,209,802,485)	(73,340,467,463)
이자수취	3,364,481,482	3,586,379,749	2,616,914,774
배당금수취	135,325,280	134,317,500	984,000
단기금융상품의 처분	22,833,300,000		
단기대여금의 회수	4,150,762,080	5,460,252,785	9,381,320,205
장기대여금의 회수	1,111,024,508	6,025,234,667	3,597,081,851
유형자산의 처분	1,560,343,078	4,214,148,675	301,172,086
무형자산의 처분		1,080,530,536	316,698,753
보증금의 회수	1,000,000	53,972,069	289,783,000
단기금융상품의 취득	(2,702,218,000)	(3,500,000,000)	
장기금융상품의 증가			(100,000,000)
장기금융상품의 감소			1,230,211,220
단기대여금의 증가	(2,456,696,080)	(7,701,955,785)	(10,653,939,205)

장기대여금의 증가	(1,175,000,000)	(4,252,992,000)	(6,455,272,000)
당기손익-공정가치금융자산의취득	(200,000,000)	(100,000,000)	(200,000,000)
관계기업에 대한 투자자산의 취득		(5,000,000,000)	
관계기업에 대한 투자자산의 처분		808,396,437	20,000,000,000
유형자산의 취득	(44,275,315,645)	(113,081,789,626)	(73,996,436,400)
무형자산의 취득	(107,566,609)	(1,036,297,492)	(44,152,652)
보증금의 증가	(2,787,081,965)		(19,632,340,156)
현금의기타유입(유출)		100,000,000	7,507,061
재무활동현금흐름	18,554,599,529	34,882,581,414	1,264,569,007
차입금에 따른 유입	127,438,202,201	148,505,203,705	155,056,677,987
유상증자	7,261,500,000	6,680,500,000	
이자의 지급	(7,227,115,570)	(4,903,663,199)	(4,780,183,044)
리스부채의 지급	(799,385,972)	(709,105,092)	(590,181,536)
차입금의 상환	(105,073,559,130)	(111,645,312,000)	(146,270,215,000)
배당금의 지급	(3,045,042,000)	(3,045,042,000)	(2,131,529,400)
임대보증금의 감소			(20,000,000)
환율변동효과	(2,229,687,877)	3,378,399,104	35,531,982
현금및현금성자산의순증가(감소)	38,928,103,569	(23,908,236,448)	25,979,521,426
기초현금및현금성자산	44,196,380,570	68,104,617,018	42,125,095,592
기말현금및현금성자산	83,124,484,139	44,196,380,570	68,104,617,018

3. 연결재무제표 주석

1. 연결실체의 개요 (연결)

(1) 지배기업의 개요

한국무브넥스 주식회사(이하 "지배기업")와 그 종속기업(이하 한국무브넥스 주식회사와 그 종속기업을 일괄하여 "연결실체")의 지배기업인 한국무브넥스 주식회사(이하 "당사")는 1974년 7월 15일에 설립되어 울산광역시 동구 미포1길2에 본사를 두고 있으며 자동차 부품, 프랜지, 철구조물 제조 및 판매업과 태양광발전 및 전기판매업을 영위하고 있습니다. 당사는 1987년 10월 2일 주식을 한국거래소가 개설한 유가증권시장에 상장하였으며, 수차의 증자를 거쳐 당기말 현재 납입자본금은 30,450백만원입니다. 당기말 지배기업의 현재 주요 주주는 김윤수 회장 외 특수관계자로서 지분율은 42.27%입니다.

(단위 : 주)

주주명	당기말		전기말	
	주식수	지분율	주식수	지분율
김윤수	7,151,285	23.49%	7,151,285	23.49%
김용석	3,399,635	11.16%	3,399,635	11.16%
김용범	1,133,210	3.72%	1,133,210	3.72%
김용준	1,133,210	3.72%	1,133,210	3.72%
김근수	54,300	0.18%	-	-

기타주주	17,578,780	57.73%	17,633,080	57.91%
합 계	30,450,420	100.00%	30,450,420	100.00%

(2) 종속기업의 개요

1) 보고기간말 현재 연결실체 내 종속기업의 현황은 다음과 같습니다.

회 사 명	업 종	당기말	전기말	결 산 일	소재국	지배력 판단근거
		지분율	지분율			
오토메탈글로벌(주)	제 조 업	100%	100%	2025.12.3 1	한 국	의결권 과반수보 유
디코어(주)(*1)	제 조 업	100%	100%	2025.12.3 1	한 국	
BEIJING SEOHAN	제 조 업	100%	100%	2025.12.3 1	중 국	
SEOHAN AUTO USA	제 조 업	80%	80%	2025.12.3 1	미 국	
SEOHAN AMERICA (구, KOFCO USA(*2))	판 매 업	100%	100%	2025.12.3 1	미 국	
SEOHAN AUTO GEORGIA(*3)	제 조 업	66.67%	75%	2025.12.3 1	미 국	
SEOHAN AUTO MEXICO(*1)	제 조 업	93.65%	93.65%	2025.12.3 1	멕시코	

(*1) 직접보유 및 간접보유 지분을 합산한 지분율입니다.

(*2) 2025년 1월 중 회사명을 KOFCO USA에서 SEOHAN AMERICA로 변경하였습니다.

(*3) 당기 중 유상증자에 참여하여 지분을 추가 취득하였습니다.

2) 보고기간말 현재 연결대상 종속기업의 요약재무정보는 다음과 같습니다.

가. 당기

(단위 : 원)

종속기업	당기말		당기	
	자산	부채	매출액	당기순이익
BEIJING SEOHAN	16,771,647,340	13,777,951,693	14,009,363,952	(1,708,627,978)
SEOHAN AUTO USA	227,832,499,864	120,920,498,846	511,010,725,143	18,271,646,273
SEOHAN AUTO MEXICO	181,965,524,510	142,229,503,345	180,894,442,339	(8,658,859,671)
SEOHAN AMERICA (구, KOFCO USA)	57,756,593,656	55,628,067,859	112,049,876,236	711,452,647
오토메탈글로벌(주) (*1)	26,742,368,833	10,853,170,520	25,262,009,419	512,187,693
SEOHAN AUTO GEORGIA	118,632,208,049	94,648,590,937	35,341,594,172	(11,079,337,139)

(*1) 종속회사 연결기준 재무정보입니다.

나. 전기

(단위 : 원)

종속기업	전기말		전기	
	자산	부채	매출액	당기순이익
BEIJING SEOHAN	16,691,552,257	12,014,138,265	12,042,061,335	(2,058,426,927)
SEOHAN AUTO USA	243,810,276,061	153,485,656,666	465,381,421,467	19,949,685,165
SEOHAN AUTO MEXICO	175,040,155,168	125,381,103,113	155,698,806,213	3,621,899,115
SEOHAN AMERICA (구, KOFCO USA)	45,581,710,416	44,133,439,189	91,689,230,364	(103,279,894)
오토메탈글로벌(주)(*)	28,380,748,982	13,012,368,254	24,472,048,091	(220,783,892)
SEOHAN AUTO GEORGIA	105,975,915,721	84,654,067,992	2,103,830,850	(5,997,758,915)

(*) 종속회사 연결기준 재무정보입니다.

3) 당기 중 연결실체의 내부거래 제거 전 비지배지분과 관련된 종속기업 대한 정보는 다음과 같습니다.

가. 당기

(단위 : 원)

구 분	SEOHAN AUTO USA	SEOHAN AUTO GEORGIA	SEOHAN AUTO MEXICO	합 계
비지배지분 장부금액(*)	21,382,400,205	7,993,739,584	2,524,032,063	31,900,171,852
비지배지분에 배분된 당기 순손익(*)	3,654,329,255	(3,692,743,068)	(550,010,766)	(588,424,579)
영업활동 현금흐름	15,682,286,086	(17,444,726,164)	(18,755,555,746)	(20,517,995,824)
투자활동 현금흐름	15,266,588,483	(9,848,463,047)	(14,943,540,967)	(9,525,415,531)
재무활동 현금흐름	(5,283,225,935)	28,178,277,693	34,564,524,553	57,459,576,311
환율변동효과	(501,265,613)	(381,405,089)	(1,269,824,025)	(2,152,494,727)
현금및현금성자산의 순증감	25,164,383,021	503,683,393	(404,396,185)	25,263,670,229

(*) 연결조정 후 금액입니다.

나. 전기

(단위 : 원)

구 분	SEOHAN	SEOHAN	SEOHAN	합 계
-----	--------	--------	--------	-----

	AUTO USA	AUTO GEORGIA	AUTO MEXICO	
비지배지분 장부금액(*)	18,064,923,880	5,330,461,932	3,154,342,984	26,549,728,796
비지배지분에 배분된 당기 순이익(*)	3,989,937,033	(1,499,439,729)	230,063,031	2,720,560,335
영업활동 현금흐름	25,548,730,941	(8,146,639,093)	20,206,348,697	37,608,440,545
투자활동 현금흐름	497,433,304	(38,910,967,521)	(43,583,635,605)	(81,997,169,822)
재무활동 현금흐름	(21,321,314,326)	20,061,409,773	23,317,092,564	22,057,188,011
환율변동효과	3,164,691,349	(348,220,212)	79,093,062	2,895,564,199
현금및현금성자산의 순증감	7,889,541,268	(27,344,417,053)	18,898,718	(19,435,977,067)

(*) 연결조정 후 금액입니다.

(3) 연결재무제표 작성시 이용된 모든 종속기업의 재무제표는 당사의 보고기간과 동일한 보고기간의 재무제표를 이용하였습니다.

2-1. 중요한 회계정책 (연결)

연결재무제표를 작성하기 위하여 채택한 중요한 회계정책은 다음과 같습니다. 별도의 언급이 없는 한 전기 연결재무제표 작성시 채택한 회계정책과 동일하게 적용되었습니다.

(1) 재무제표 작성기준

1) 회계기준

연결재무제표는 주식회사 등의 외부감사에 관한 법률에서 규정하고 있는 국제회계기준위원회의 국제회계기준을 채택하여 정한 회계처리기준인 한국채택국제회계기준에 따라 작성되었습니다.

2) 측정기준

연결재무제표는 금융상품 등 아래의 회계정책에서 별도로 언급하고 있는 사항을 제외하고는 역사적 원가를 기준으로 작성되었습니다.

3) 기능통화와 표시통화

연결재무제표는 지배기업의 기능통화이면서 표시통화인 "원(KRW)"으로 표시되고 있으며 별도로 언급하고 있는 사항을 제외하고는 "원(KRW)" 단위로 표시되고 있습니다.

4) 중요한 회계추정 및 가정

연결실체는 미래에 대하여 추정 및 가정을 하고 있습니다. 추정 및 가정은 지속적으로 평가되며, 과거 경험과 현재의 상황에서 합리적으로 예측 가능한 미래의 사건과 같은 다른 요소들을 고려하여 이루어집니다. 이러한 회계 추정은 실제 결과와 다를 수도 있습니다.

(2) 회계정책의 변경과 공시

1) 연결실체가 채택한 제·개정 기준서 및 해석서

연결실체는 2025년 1월 1일로 개시하는 회계기간부터 적용한 제·개정 기준서 및 해석서는 다음과 같습니다.

- 기업회계기준서 제1021호 '환율변동효과', 제1101호 '한국채택국제회계기준 최초채택' 개정 - 교환가능성 결여

통화의 교환가능성을 평가하고 다른 통화와 교환이 가능하지 않다면 현물환율을 추정하며 관련 정보를 공시하도록 하고 있습니다. 해당 기준서의 개정이 연결재무제표에 미치는 중요한 영향은 없습니다.

2) 공표되었으나 아직 시행되지 않은 제·개정 기준서 및 해석서

당기말 현재 제정·공표되었으나 시행일이 도래하지 않아 적용하지 아니한 제·개정기준서 및 해석서는 다음과 같습니다.

- 기업회계기준서 제1109호 '금융상품', 제1107호 '금융상품: 공시' 개정

실무에서 제기된 의문에 대응하고 새로운 요구사항을 포함하기 위해 기업회계기준서제1109호 '금융상품'과 제1107호 '금융상품: 공시'가 개정되었습니다. 동 개정사항은 2026년 1월 1일 이후 시작하는 회계연도부터 적용되며, 조기적용이 허용됩니다.

주요 개정내용은 다음과 같으며, 연결실체는 동 개정으로 인한 연결재무제표의 영향을 검토 중에 있습니다.

- 특정 기준을 충족하는 경우, 결제일 전에 전자지급시스템을 통해 금융부채가 결제된 것으로(제거된 것으로) 간주할 수 있도록 허용
- 금융자산이 원리금 지급만으로 구성되어 있는지의 기준을 충족하는지 평가하기 위한 추가 지침을 명확히 하고 추가함
- 계약상 현금흐름의 시기나 금액을 변경시키는 계약조건이 기업에 미치는 영향과 기업이 노출되는 정도를 금융상품의 각 종류별로 공시
- FVOCI 지정 지분상품에 대한 추가 공시

- 한국채택국제회계기준 연차개선 Volume 11

한국채택국제회계기준 연차개선Volume 11은 2026년 1월 1일 이후 시작하는 회계연도부터 적용되며, 조기적용이 허용됩니다. 연결실체는 동 개정으로 인해 연결재무제표에 중요한 영향은 없을 것으로 예상하고 있습니다.

- 기업회계기준서 제1101호 '한국채택국제회계기준의 최초채택' : K-IFRS 최초 채택시 위험회피회계 적용
- 기업회계기준서 제1107호 '금융상품:공시' : 제거 손익, 실무적용지침
- 기업회계기준서 제1109호 '금융상품' : 리스부채의 제거 회계처리와 거래가격의 정의
- 기업회계기준서 제1110호 '연결재무제표' : 사실상의 대리인 결정
- 기업회계기준서 제1007호 '현금흐름표' : 원가법

- 기업회계기준서 제1118호 '재무제표 표시와 공시' 제정

기업회계기준서 제1118호 '재무제표 표시와 공시'는 제1001호 '재무제표 표시'를 대체하며, 유사 기업 간 재무성과의 비교가능성을 높이고 이용자에게 더욱 목적적합한 정보를 제공하기 위한 새로운 요구사항을 포함합니다. 재무제표 항목의 인식이나 측정에는 영향을 미치지 않지만, 손익계산서와 '경영진이 정의한 성과측정치'의 공시를 포함해 표시와 공시에 미치는 영향은 광범위할 것으로 예상합니다.

기준서는 2027년 1월 1일 이후 시작하는 회계연도부터 적용되며, 조기도입이 가능합니다. 기준서의 소급 작성 요구에 따라, 2026년 12월 31일로 종료되는 회계연도의 비교정보는 기업회계기준서 제1118호에 따라 재작성됩니다.

경영진은 현재 새로운 기준서의 적용이 연결실체의 재무제표에 미치는 영향을 검토 중에 있으며, 기준서의 채택이 연결실체의 순손익에 미치는 영향은 없으나 손익계산서의 수익과 비용을 새로운 범주로 분류하게 되어 영업손익의 계산 및 보고 방식에 영향을 미칠 것으로 예상합니다.

(3) 연결기준

종속기업은 연결실체의 지배를 받고 있는 기업이며, 연결실체는 피투자자에 대한 관여로 변동이익에 노출되거나 변동이익에 대한 권리가 있고 피투자자에 대하여 자신의 힘으로 그러한 이익에 영향을 미치는 능력이 있을 때 피투자자를 지배합니다. 연결실체가 다른 기업에 대한 지배력을 평가할 때는 다른 당사자가 보유한 잠재적 의결권뿐만 아니라 자신이 보유한 잠재적 의결권도 고려하고 있습니다.

연결재무제표는 지배기업과 종속기업의 자산, 부채, 자본, 수익, 비용 및 현금흐름을 같은 항목별로 합산하고, 지배기업의 각 종속기업에 대한 투자자산의 장부금액과 각 종속기업의 자본 중 지배기업 지분을 상계(제거)하며, 연결실체 내 기업간의 거래와 관련된 연결실체 내의 자산과 부채, 자본, 수익, 비용 및 현금흐름을 모두 제거하여 작성되고 있으며, 종속기업의 수익과 비용은 연결실체가 종속기업에 대해 지배력을 획득하는 시점부터 지배력을 상실하기 전까지 연결재무제표에 포함되고 있습니다.

연결재무제표를 작성할 때 사용되는 지배기업과 종속기업의 재무제표는 동일한 보고기간종료일을 가집니다. 지배기업의 보고기간종료일과 종속기업의 보고기간종료일이 다른 경우, 종속기업은 연결재무제표를 작성하기 위하여 지배기업이 종속기업의 재무정보를 연결할 수 있도록 지배기업의 재무제표와 동일한 보고기간종료일의 추가적인 재무정보를 작성하고 있습니다. 다만, 종속기업이 실무적으로 적용할 수 없는 경우, 지배기업은 종속기업의 재무제표일과 연결재무제표일 사이에 발생한 유의적인거래나 사건의 영향을 조정한 종속기업의 가장 최근의 재무제표를 사용하여 종속기업의 재무정보를 연결하며, 어떠한 경우라도 종속기업의 재무제표일과 연결재무제표일의 차이는 3개월을 초과하지 않고 있으며, 보고기간의 길이 그리고 재무제표일의 차이는 매 기간마다 동일하게 적용하

고 있습니다.

연결실체는 연결재무제표 작성시 연결실체를 구성하는 기업이 유사한 상황에서 발생한 동일한 거래와 사건에 대하여 연결재무제표에서 채택한 회계정책과 다른 회계정책을 사용한 경우에는 연결실체의 회계정책과 일치하도록 그 재무제표를 적절히 수정하여 연결재무제표를 작성하고 있습니다.

비지배지분은 연결재무상태표에서 자본에 포함하되 지배기업의 소유주지분과는 구분하여 별도로 표시하고 있습니다. 당기순손익과 기타포괄손익의 각 구성요소는 지배기업의 소유주와 비지배지분에 귀속되며, 비지배지분이 부(-)의 잔액이 되더라도 총포괄손익은 지배기업의 소유주와 비지배지분에 귀속되고 있습니다.

종속기업에 대한 지배기업의 소유지분이 변동한 결과로 지배기업이 종속기업에 대한 지배력을 상실하지 않는다면, 그것은 자본거래(즉, 소유주로서의 자격을 행사하는 소유주와의 거래)로 회계처리하고 있습니다.

지배기업이 종속기업에 대한 지배력을 상실한 경우 연결재무상태표에서 종전의 종속기업에 대한 자산과 부채를 제거하고, 종전의 종속기업에 대한 잔존 투자는 지배력을 상실한 때의 공정가치로 인식하며, 그러한 투자 및 종전의 종속기업과 주고 받을 금액에 대해서는 관련 한국채택국제회계기준에 따라 후속적으로 회계처리하고 있으며, 종전의 지배지분에 귀속되는 지배력 상실 관련 손익을 인식하고 있습니다.

(4) 사업결합

연결실체는 사업결합에 대하여 취득법을 적용하여 취득일 현재 영업권과 분리하여 식별가능한 취득자산, 인수 부채 및 피취득자에 대한 비지배지분을 인식하고 있습니다.

연결실체는 식별가능한 취득 자산과 인수 부채를 취득일의 공정가치로 측정하며 취득관련원가는 원가가 발생하고 용역을 제공받은 기간에 비용으로 회계처리하고 있습니다. 취득일에 피취득자에 대한 비지배지분의 요소가 현재의 지분이며 청산시 보유자에게 기업 순자산의 비례적 몫에 대하여 권리를 부여하고 있는 경우 공정가치 혹은 피취득자의 식별가능한 순자산에 대해 인식한 금액 중 현재의 지분상품의 비례적 몫 중 하나의 방법으로 측정하고 있으며, 그 밖의 모든 비지배지분 요소는 한국채택국제회계기준에서 측정기준을 달리 요구하는 경우가 아니라면 취득일의 공정가치로 측정하고 있습니다.

일부 자산과 부채는 공정가치가 아닌 다른 한국채택국제회계기준에 따라 인식하고 측정하며 이에 영향을 받는 자산과 부채로는 사업결합으로 인한 취득 자산과 인수 부채에서 발생하는 이연법인세 자산이나 부채(기업회계기준서 제1012호 법인세), 피취득자의 종업원급여약정과 관련된 자산 및 부채(기업회계기준서 제1019호 종업원급여), 피취득자의 주식기준보상거래와 관련된 또는 피취득자의 주식기준보상을 취득자 자신의 주식기준보상으로 대체하는 경우와 관련된 부채 또는 지분상품(기업회계기준서 제1102호 주식기준보상) 및 매각예정자산으로 분류된 취득 비유동자산 또는 처분자산집단(기업회계기준서 제1105호 매각예정비유동자산과 중단영업) 등이 있습니다.

취득자가 피취득자에 대한 교환으로 이전한 대가에는 조건부 대가 약정으로 인한 자산이나 부채를 모두 포함하며 취득일의 공정가치로 인식하고 있습니다. 취득일 이후 측정기간 동안의 조정이 아닌 조건부 대가의 공정가치 변동과 관련하여 자본으로 분류된 조건부 대가는 재측정하지 않으며 그 후속 정산은 자본 내에서 회계처리하고, 그 밖의 조건부 대가의 경우 보고일에 공정가치로 재측정하고, 공정가치 변동은 당기손익으로 인식하고 있습니다.

연결실체는 이전대가, 피취득자에 대한 비지배지분의 금액 및 단계적으로 이루어지는 사업결합의 경우 연결실체가 이전에 보유하고 있던 피취득자에 대한 지분의 취득일의 공정가치의 합계금액이 취득일의 식별가능한 취득 자산과 인수 부채의 순액을 초과하는 경우 그 초과금액을 영업권으로 인식하며, 미달하는 경우 모든 취득 자산과 인수 부채를 정확하게 식별하였는지에 대해 재검토하고 영가매수차익을 당기손익으로 인식하고 있습니다.

단계적으로 이루어지는 사업결합에서, 연결실체는 이전에 보유하고 있던 피취득자에 대한 지분을 취득일의 공정가치로 재측정하고 그 결과 차손익이 있다면 당기손익으로 인식하며, 이전의 보고기간에 연결실체가 피취득자에 대한 지분의 가치변동을 기타포괄손익으로 인식한 금액에 대해 연결실체가 이전에 보유하던 지분을 직접 처분한다면 적용하였을 동일한 근거로 인식하고 있습니다.

사업결합에 대한 최초 회계처리가 사업결합이 발생한 보고기간 말까지 완료되지 못한다면, 연결실체는 회계처리가 완료되지 못한 항목의 잠정 금액을 연결재무제표에 보고하고, 측정기간 동안에 취득일 현재 존재하던 사실과 상황에 대하여 새롭게 입수한 정보가 있는 경우 연결실체는 취득일에 이미 알았더라면 취득일에 인식한 금액의 측정에 영향을 주었을 그 정보를 반영하기 위하여 취득일에 인식한 잠정금액을 소급하여 조정하고 있으며, 식별가능한 자산(부채)으로 인식한 잠정 금액의 증가(감소)를 영업권의 감소(증가)로 인식하고 있습니다.

(5) 관계기업과 공동기업에 대한 투자

연결실체는 관계기업이나 공동기업에 대한 투자에 대하여 매각예정으로 분류되는 경우 등을 제외하고는 지분법을 적용하여 회계처리하고 있습니다.

관계기업은 연결실체가 유의적인 영향력을 보유하는 기업으로, 연결실체가 유의적인 영향력을 보유하는지를 평가할 때에는, 다른 기업이 보유한 잠재적 의결권을 포함하여 현재 행사할 수 있거나 전환할 수 있는 잠재적 의결권의 존재와 영향을 고려하고 있습니다.

지분법은 관계기업이나 공동기업에 대한 투자를 최초에 원가로 인식하고, 취득시점 이후 발생한 피투자자의 순자산 변동액 중 연결실체의 몫을 해당 투자자산에 가감하여 보고하고 있습니다. 연결실체의 당기순손익에는 피투자자의 당기순손익 중 투자자의 몫에 해당하는 금액을 포함하고 있으며, 연결실체의 기타포괄손익에는 피투자자의 기타포괄손익 중 투자자의 몫에 해당하는 금액을 포함하고 있습니다.

투자자산을 취득한 시점에 투자자산의 원가와 피투자자의 식별가능한 자산과 부채의 순공정가치 중 연결실체의 몫에 해당하는 금액과의 차이 중 관계기업이나 공동기업에 관련된 영업권은 해당 투자자산의 장부금액에 포함하고 영업권의 상각은 수행하지 않고 있으며, 피투자자의 식별가능한 자산과 부채의 순공정가치 중 기업의 몫이 투자자산의 원가를 초과하는 부분은 투자자산을 취득한 회계기간의 관계기업이나 공동기업의 당기순손익 중 연결실체의 몫을 결정할 때 수익에 포함하고, 취득한 후 발생하는 관계기업이나 공동기업의 당기순손익 중 연결실체의 몫을 적절히 조정하는 회계처리를 수행하고 있습니다.

연결실체와 그 관계기업이나 공동기업 사이의 '상향'거래나 '하향'거래에서 발생한 손익에 대하여 연결실체는 그 관계기업이나 공동기업에 대한 지분과 무관한 손익까지만 인식하고 있습니다.

지분법을 적용하기 위하여 사용하는 관계기업이나 공동기업 재무제표의 보고기간종료일이 연결실체 재무제표의 보고기간종료일과 다른 경우에는 연결실체 재무제표의 보고기간종료일과 관계기업이나 공동기업 재무제표의 보고기간종료일 사이에 발생한 유의적인 거래나 사건의 영향을 반영하고

있으며, 이 경우 연결실체의 보고기간종료일과 관계기업이나 공동기업의 보고기간종료일 간의 차이는 3개월 이내이며, 보고기간의 길이 그리고 보고기간종료일의 차이는 매 기간마다 동일하게 적용하고 있습니다.

연결실체는 유사한 상황에서 발생한 동일한 거래와 사건에 대하여 동일한 회계정책을 적용하여 재무제표를 작성하고 있습니다. 관계기업이나 공동기업이 유사한 상황에서 발생한 동일한 거래와 사건에 대하여 연결실체의 회계정책과 다른 회계정책을 사용한 경우, 연결실체가 지분법을 적용하기 위하여 관계기업이나 공동기업의 재무제표를 사용할 때 관계기업이나 공동기업의 회계정책을 연결실체의 회계정책과 일관되도록 처리하고 있습니다.

관계기업이나 공동기업의 손실 중 연결실체의 지분이 관계기업이나 공동기업에 대한투자지분과 같거나 초과하는 경우, 연결실체는 해당 투자지분 이상의 손실에 대하여 인식을 중지하고 있습니다. 관계기업이나 공동기업에 대한 투자지분은 지분법을 사용하여 결정되는 관계기업이나 공동기업에 대한 투자자산의 장부금액과 실질적으로 기업의 관계기업이나 공동기업에 대한 순투자의 일부를 구성하는 장기투자지분 항목을 합한 금액이며, 연결실체의 지분이 '영(0)'으로 감소된 이후 추가 손실에 대하여 연결실체는 법적의무 또는 의제의무가 있거나 관계기업이나 공동기업을 대신하여 지급하여야 하는 경우, 그 금액까지만 손실과 부채로 인식하고 있으며, 만약 관계기업이나 공동기업이 추후에 이익을 보고할 경우 연결실체는 자신의 지분에 해당하는 이익의 인식을 재개하되, 인식하지 못한 손실을 초과한 금액만을 이익으로 인식하고 있습니다.

연결실체는 관계기업이나 공동기업에 대한 순투자자산에 대하여 추가적인 손상차손을 인식할 필요가 있는지 결정하기 위하여 기업회계기준서 제1028호 '관계기업과 공동기업에 대한 투자'를 적용하고 있습니다. 관계기업이나 공동기업에 대한 투자 장부금액의 일부를 구성하는 영업권은 분리하여 인식하지 않으므로 별도의 손상검사를 하지 않고 있으며, 그 대신에 투자자산이 손상될 수도 있는 징후가 나타날 때마다 투자자산의 전체 장부금액을 단일 자산으로서 회수가가능액(순공정가치와 사용가치 중 큰 금액)과 비교하여 손상검사를 하고 있습니다. 이러한 상황에서 인식된 손상차손은 관계기업이나 공동기업에 대한 투자 장부금액의 일부를 구성하는 어떠한 자산(영업권 포함)에도 배분하지 않고 있으며, 이 손상차손의 모든 환입은 이러한 투자자산의 회수가가능액이 후속적으로 증가하는 만큼 인식하고 있습니다.

연결실체는 투자가 관계기업이나 공동기업의 정의를 충족하지 못하게 된 시점부터 지분법의 사용을 중단하고 있습니다. 피투자기업이 종속기업이 되는 경우 그 투자를 기업회계기준서 제1103호 '사업결합'과 제1110호 '연결재무제표'에 따라 회계처리하고 있습니다. 종전 관계기업이나 공동기업에 대한 잔여 보유 지분이 금융자산인 경우, 잔여 보유 지분을 공정가치로 측정하며, 잔여 보유 지분의 공정가치와 관계기업이나 공동기업에 대한 지분의 일부 처분으로 발생한 대가의 공정가치와 지분법을 중단한 시점의 투자자산의 장부금액과의 차이를 당기손익으로 인식하고 있습니다. 지분법의 사용을 중단한 경우, 그 투자와 관련하여 기타포괄손익으로 인식한 모든 금액에 대하여 연결실체는 피투자자가 관련 자산이나 부채를 직접 처분한 경우의 회계처리와 동일한 기준으로 회계처리하고 있습니다.

(6) 외화환산

연결실체는 서로 다른 기능통화를 사용하는 개별기업으로 구성되어 있으며 연결재무제표를 작성하기 위하여 각 개별기업의 경영성과와 재무상태를 지배기업의 기능통화이면서 표시통화인 "원화(KRW)"로 표시하고 있습니다.

1) 외화거래

기능통화로 외화거래를 최초로 인식하는 경우에 거래일의 외화와 기능통화 사이의 현물환율을 외화 금액에 적용하여 기록하며, 보고기간말 화폐성 외화항목은 마감환율로 환산하며, 역사적원가로 측정하는 비화폐성 외화항목은 거래일의 환율로 환산하고, 공정가치로 측정하는 비화폐성 외화항목은 공정가치가 결정된 날의 환율로 환산하고 있습니다.

화폐성항목의 결제시점에 생기는 외환차이와 화폐성항목의 환산에 사용한 환율이 회계기간 중 최초로 인식한 시점이나 전기의 재무제표 환산시점의 환율과 다르기 때문에 생기는 외환차이는 그 외환 차이가 생기는 회계기간의 손익으로 인식하고 있으며, 일정요건을 충족하는 위험회피회계를 적용하는 외환차이(해외사업장에 대한 순투자의 위험회피 중 위험회피에 효과적인 부분 및 현금흐름위험회피수단의 요건을 갖춘 화폐성항목에 대한 외환차이 중 위험회피에 효과적인 부분 등)는 기타포괄손익으로 보고하고 있습니다.

연결실체가 해외사업장으로부터 수취하거나 해외사업장에 지급할 화폐성항목 중에서 예측할 수 있는 미래에 결제할 계획이 없고 결제될 가능성이 낮은 항목은 실질적으로 그 해외사업장에 대한 순투자의 일부인 화폐성항목에서 생기는 외환차이는 기타포괄손익으로 인식하고 관련 순투자의 처분시점에 자본에서 당기손익으로 재분류하고 있습니다.

비화폐성항목에서 생긴 손익을 기타포괄손익으로 인식하는 경우에 그 손익에 포함된환율변동효과도 기타포괄손익으로 인식하며, 비화폐성항목에서 생긴 손익을 당기손익으로 인식하는 경우에는 그 손익에 포함된 환율변동효과도 당기손익으로 인식하고 있습니다.

2) 해외사업장의 환산

서로 다른 기능통화(초인플레이션 경제의 통화가 아님)를 사용하는 개별기업으로 구성되는 연결실체는 연결재무제표를 작성하기 위하여 각 개별기업의 경영성과와 재무상태를 연결실체의 표시통화로 환산하고 있습니다.

해외사업장의 재무상태표의 자산과 부채는 해당 보고기간말의 마감환율로 환산하며, 포괄손익계산서의 수익과 비용은 해당기간의 평균환율로 환산하고, 환산에서 생기는 외환차이의 누계액은 해외사업장이 처분될 때까지 기타포괄손익으로 인식하고 있습니다. 연결실체가 지분을 전부 소유하고 있지는 않지만 연결실체에 포함되는 해외사업장과 관련된 외환차이 중 비지배지분으로 인해 발생하는 외환차이의 누계액은 연결재무상태표의 비지배지분으로 배분하여 인식하고 있습니다.

해외사업장의 취득으로 생기는 영업권과 자산·부채의 장부금액에 대한 공정가치 조정액은 해외사업장의 기능통화로 표시하고 마감환율로 환산하고 있으며, 해외사업장을 처분하는 경우에는 기타포괄손익과 별도의 자본항목으로 인식한 해외사업장관련 외환차이의 누계액은 해외사업장의 처분손익을 인식하는 시점에 자본에서 당기손익으로 재분류하고 있습니다.

3) 해외사업장의 처분 또는 일부 처분

해외사업장을 처분하는 경우(해외사업장에 대한 연결실체의 전체지분의 처분뿐만 아니라 해외사업장을 포함한 종속기업에 대한 지배력을 상실하는 경우, 해외사업장을 포함한 관계기업에 대한 중대한 영향력을 상실하는 경우 및 해외사업장을 포함한 공동지배기업에 대한 공동지배력을 상실하는 경우를 포함)에는 기타포괄손익과 별도의 자본항목으로 인식한 해외사업장관련 외환차이의 누계액은 해외사업장의 처분손익을 인식하는 시점에 자본에서 당기손익으로 재분류하고 있으며, 해외사업장을 포함한 종속기업의 처분시 비지배지분에 귀속되는 그 해외사업장과 관련된 외환차이의 누계액은 제거하지만 당기손익으로 재분류하지는 않고 있습니다.

해외사업장을 포함한 종속기업을 일부 처분시 기타포괄손익에 인식된 외환차이의 누계액 중 비례적 지분을 그 해외사업장의 비지배지분으로 재귀속시키고 있으며, 이 외의 경우에는 해외사업장을 일부 처분한 때에 기타포괄손익에 인식된 외환차이의 누계액 중 비례적 지분만을 당기손익으로 재분류하고 있습니다.

(7) 현금및현금성자산

연결실체는 보유현금과 요구불예금, 유동성이 매우 높은 단기 투자자산으로서 확정된 금액의 현금으로 전환이 용이하고 가치변동의 위험이 경미한 자산을 현금 및 현금성자산으로 분류하고 있습니다. 지분상품은 현금성자산에서 제외하고 있으며 다만 상환일이 정해져 있고 취득일로부터 상환일까지의 기간이 단기인 우선주와 같이 실질적인 현금성자산인 경우에는 현금성자산에 포함하고 있으며, 금융회사의 요구에 따라 즉시 상환하여야 하는 당좌차월은 현금및현금성자산의 구성요소에 포함하고 있습니다.

(8) 금융상품

1) 금융자산

금융자산은 금융상품의 계약당사자가 되는 때에만 연결재무상태표에 인식하고 있으며, 금융자산의 정형화된 매입이나 매도는 매매일 또는 결제일에 인식하고 있습니다. 금융상품의 최초 인식시점에 사업모형과 금융자산의 계약상 현금흐름의 특성에 따라 금융자산은 당기손익-공정가치측정금융자산, 기타포괄손익-공정가치측정금융자산, 상각후원가측정금융자산으로 분류하고 있습니다.

금융자산은 최초인식시 공정가치로 측정하고 있으며, 당기손익-공정가치금융자산이 아닌 경우 당해 금융자산의 취득과 직접 관련되는 거래원가는 최초 인식하는 공정가치에 가산하여 측정하고 있습니다.

(가) 당기손익-공정가치측정금융자산

금융자산을 단기매매목적으로 보유하고 있거나, 당기손익-공정가치측정금융자산으로 지정하는 경우와 기타포괄손익-공정가치측정금융자산 또는 상각후원가측정금융자산으로 분류되지 않는 금융자산은 당기손익-공정가치측정금융자산으로 분류합니다.

또한 당기손익-공정가치측정금융자산의 지정이 서로 다른 기준에 따라 자산이나 부채를 측정하거나, 그에 따른 평가손익 등을 인식함으로써 발생할 수 있는 인식과 측정상의 불일치를 제거하거나 상당히 감소시킬 수 있는 경우에는 당기손익-공정가치 측정금융자산으로 지정할 수 있습니다.

당기손익-공정가치측정금융자산은 공정가치로 측정하며 공정가치 변동으로 인한 평가손익은 당기손익으로 인식하고 있습니다. 금융자산으로부터 획득한 배당금과 이자수익도 당기손익으로 인식합니다.

(나) 기타포괄손익-공정가치측정금융자산

채무증권 중 사업모형이 현금흐름 수취 및 매도 사업모형으로 분류되고 계약상 현금흐름이 원금과 이자만으로 구성되어 있는지에 대한 검토를 만족하는 금융자산이나 단기간 내 매도할 목적이 아닌 지분증권 중 기타포괄손익-공정가치측정금융자산으로 지정한 상품은 기타포괄손익-공정가치측정금융자산으로 분류하고 있습니다. 기타포괄손익-공정가치측정금융자산은 최초인식 후에 공정가치

로 측정합니다. 공정가치의 변동으로 인하여 발생하는 손익은 유효이자율법에 따른 이자수익, 배당 수익 및 손익으로 직접 인식되는 화폐성자산에 대한 외환차이를 제외하고는 자본의 기타포괄손익항목으로 인식하고 있습니다.

기타포괄손익-공정가치측정금융자산을 처분하는 경우 기타포괄손익으로 인식한 누적손익은 해당기간의 당기손익으로 인식합니다. 다만, 기타포괄손익-공정가치측정 금융자산으로 지정한 지분증권에서 발생한 누적평가손익은 처분시 해당기간의 당기손익으로 인식되지 않습니다.

외화로 표시된 기타포괄손익-공정가치측정금융자산의 공정가치는 해당 외화로 측정되며 보고기간 말 현재 환율로 환산합니다. 공정가치 변동분 중 상각후원가의 변동으로 인한 환산차이에서 발생한 부분은 당기손익으로 인식하며 기타 변동은 자본으로 인식하고 있습니다.

(다) 상각후원가측정금융자산

사업모형이 현금흐름 수취로 분류되고 계약상현금흐름 특성 평가를 만족하는 금융자산은 상각후원가 측정 금융자산으로 분류합니다. 최초 인식 후에는 유효이자율법을 사용한 상각후원가로 측정하며, 이자수익은 유효이자율법을 사용하여 인식합니다.

(라) 금융자산의 제거

금융자산의 현금흐름에 대한 계약상 권리가 소멸하거나, 금융자산의 현금흐름에 대한 권리를 양도하고 금융자산의 소유에 따른 위험과 보상의 대부분을 이전할 때 금융자산을 제거하고 있습니다. 만약, 금융자산의 소유에 따른 위험과 보상의 대부분을 보유하지도 않고 이전하지도 아니한 경우, 연결실체가 금융자산을 통제하고 있지도 않다면 금융자산을 제거하고, 금융자산을 계속 통제하고 있다면 그 양도자산에 대하여 지속적으로 관여하는 정도까지 계속하여 인식하고, 관련 부채를 함께 인식하고 있습니다.

2) 금융자산(채무상품)의 손상

연결실체는 미래전망정보에 근거하여 상각후원가측정금융자산 및 기타포괄손익-공정가치측정채무상품에 대한 기대신용손실을 평가합니다. 손실충당금의 측정방식은 신용위험의 유의적인 증가 여부에 따라 결정됩니다. 단, 매출채권, 계약자산, 리스채권 등에 대해서는 전체기간 기대신용손실에 해당하는 금액으로 손실충당금을 측정하는 간편법을 적용하고 있습니다.

3) 금융부채

금융부채는 금융상품의 계약당사자가 되는 때에만 연결채무상태표에 인식하고 있으며, 금융부채의 최초 인식시 당기손익-공정가치측정금융부채 또는 기타금융부채로 분류하고 공정가치로 측정하고 있습니다. 당기손익-공정가치측정금융부채를 제외하고는 해당 금융부채의 발생과 직접 관련되는 거래비용은 최초 측정시 공정가치에 차감하고 있습니다.

(가) 당기손익-공정가치측정부채

당기손익-공정가치측정금융부채는 최초 인식시점에 당기손익-공정가치측정금융부채로 지정한 금융부채를 포함하고 있습니다. 당기손익-공정가치측정금융부채는 최초 인식 후 공정가치로 측정하며, 공정가치의 변동은 당기손익으로 인식하고 있습니다. 한편, 최초 인식시점에 발행과 관련하여 발생한 거래비용은 발생 즉시 당기손익으로 인식하고 있습니다.

(나) 당기손익-공정가치측정부채로 분류되지 않는 금융부채

당기손익-공정가치측정부채로 분류되지 않는 금융부채는 다음의 금융부채를 제외하고는 최초인식 후 유효이자율법을 사용하여 상각후원가로 측정하고 있습니다.

금융자산의 양도가 제거 조건을 충족하지 못하거나 지속적관여접근법이 적용되는 경우에 발생하는 금융부채의 경우, 양도자산을 상각후원가로 측정한다면 양도자산과 관련부채의 순장부금액이 양도자가 보유하는 권리와 부담하는 의무의 상각후원가가 되도록 관련부채를 측정하며, 양도자산을 공정가치로 측정한다면 양도자산과 관련부채의 순장부금액이 양도자가 보유하는 권리와 부담하는 의무의 독립적으로 측정된 공정가치가 되도록 관련부채를 측정하고 있습니다.

금융보증부채(금융자산의 양도가 제거 조건을 충족하지 못하거나 지속적관여접근법이 적용되는 경우에 발생하는 금융부채 제외)와 시장이자율보다 낮은 이자율로 대출하기로 한 약정은 기대신용손실모형에 따른 손실충당금과 최초인식금액에서 이익누계액을 차감한 금액 중 큰 금액으로 측정됩니다.

연결실체는 공급자금융약정으로 생긴 금융부채가 매입채무및기타채무의 속성 및 기능과 유사한 경우 이를 재무상태표에서 매입채무및기타채무로 분류합니다. 만약 연결실체의 공급자금융약정이 정상 영업 주기내에 사용되는 운전자본의 일부이고, 제공되는 담보 수준이 매입채무및기타채무와 유사하며, 공급자금융약정으로 생긴 부채의 조건이 공급자금융약정에 해당하지 않는 매입채무및기타채무의 조건과 실질적으로 다르지 않는 경우가 이에 해당합니다. 공급자금융약정으로 생긴 부채가 재무상태표에서 매입채무및기타채무로 분류되는 경우 이와 관련된 현금흐름은 현금흐름표의 영업 활동에 포함됩니다.

(다) 금융부채의 제거

금융부채(또는 금융부채의 일부)는 소멸한 경우(즉, 계약상 의무가 이행, 취소 또는 만료된 경우)에만 연결재무상태표에서 제거하고 있습니다. 기존 차입자와 대여자가 실질적으로 다른 조건으로 채무상품을 교환하거나 기존 금융부채(또는 금융부채의 일부)의 조건이 실질적으로 변경된 경우 최초의 금융부채를 제거하고 새로운 금융부채를 인식하고 있으며, 소멸하거나 제3자에게 양도한 금융부채(또는 금융부채의 일부)의 장부금액과 지급한 대가의 차액은 당기손익으로 인식하고 있습니다.

4) 금융자산과 금융부채의 상계

연결실체는 인식한 자산과 부채에 대해 법적으로 집행가능한 상계권리를 현재 보유하고 있으면서 순액으로 결제하거나 자산을 실현하는 동시에 부채를 결제할 의도를 가지고 있는 경우에 금융자산과 금융부채를 상계하고 연결재무상태표에 순액으로 표시하고 있습니다.

5) 부채와 자본의 분류

채무상품과 지분상품은 계약의 실질 및 금융부채와 지분상품의 정의에 따라 금융부채 또는 자본으로 분류하고 있습니다.

(9) 재고자산

재고자산의 취득원가는 매입원가, 전환원가 및 재고자산을 현재의 장소에 현재의 상태로 이르게 하

는 데 발생한 기타 원가 모두를 포함하고 있으며, 재고자산의 단위원가는 총평균법을 사용하여 결정하고 있습니다.

재고자산은 취득원가와 순실현가능가치 중 낮은 금액으로 측정하고 있습니다. 순실현가능가치는 정상적인 영업과정의 예상 판매가격에서 예상되는 추가 완성원가와 판매비용을 차감한 금액으로서 매 후속기간에 순실현가능가치를 재평가하고 있습니다.

재고자산의 판매시 관련된 수익을 인식하는 기간에 재고자산의 장부금액을 비용으로인식하고 있으며 재고자산을 순실현가능가치로 감액한 평가손실과 모든 감모손실은 감액이나 감모가 발생한 기간에 비용으로 인식하며, 순실현가능가치의 상승으로 인한 재고자산 평가손실의 환입은 환입이 발생한 기간의 비용으로 인식된 재고자산 금액의 차감액으로 인식하고 있습니다.

(10) 유형자산

유형자산은 최초 인식시점에 원가로 측정하고 최초 인식 이후 취득원가에서 감가상각누계액과 손상차손누계액을 차감한 금액을 장부금액으로 표시하고 있습니다. 유형자산의 원가는 관세 및 환급불가능한 취득 관련 세금을 가산하고 매입할인과 리베이트 등을 차감한 구입가격, 경영진이 의도하는 방식으로 자산을 가동하는 데 필요한 장소와 상태에 이르게 하는 데 직접 관련되는 원가와 자산을 해체, 제거하거나 부지를 복구하는 데 소요될 것으로 최초에 추정되는 원가로 구성되고 있습니다.

후속원가는 자산으로부터 발생하는 미래경제적효익이 유입될 가능성이 높으며, 자산의 원가를 신뢰성 있게 측정할 수 있는 경우 자산의 장부금액에 포함하거나 적절한 경우 별도의 자산으로 인식하고 있으며, 일상적인 수선·유지와 관련하여 발생하는 원가는 발생시점에 당기손익으로 인식하고 있습니다.

유형자산 중 토지에 대해서는 감가상각을 하지 않으며, 토지를 제외한 유형자산은 아래의 내용연수와 감가상각방법을 적용하여 감가상각하고 있습니다.

구 분	내 용 연 수	감가상각방법
건 물	20-30년	정액법
구 축 물	20-30년	정액법
기 계 장 치	10년	정액법
기타의 유형자산	6년	정액법

유형자산을 구성하는 일부의 원가가 당해 유형자산의 전체원가에 비교하여 유의적이라면 해당 유형자산을 감가상각할 때 그 부분은 별도로 구분하여 감가상각하고 있습니다.

유형자산의 감가상각방법, 잔존가치 및 내용연수는 매 보고기간말에 재검토하고 있으며, 이를 변경하는 것이 적절하다고 판단되는 경우 회계추정의 변경으로 회계처리하고 있습니다.

유형자산의 장부금액은 처분하는 때, 사용이나 처분을 통하여 미래경제적효익이 기대되지 않을 때 제거하고 있으며 제거로 인하여 발생하는 손익은 자산을 제거할 때 당기손익으로 인식하고 있습니다.

(11) 무형자산

연결실체는 자산에서 발생하는 미래경제적효익이 기업에 유입될 가능성이 높고 자산의 원가를 신뢰

성 있게 측정할 수 있는 경우에 무형자산으로 인식하고 있으며, 최초 인식 후에 무형자산은 원가에서 상각누계액과 손상차손누계액을 차감한 금액을 장부금액으로 하고 있습니다.

1) 개별취득

개별 취득하는 무형자산의 원가는 구입가격(매입할인과 리베이트를 차감하고 수입관세와 환급받을 수 없는 제세금을 포함)과 자산을 의도한 목적에 사용할 수 있도록 준비하는 데 직접 관련되는 원가로 구성되고 있습니다.

2) 영업권

사업결합과 관련하여 이전대가, 피취득자에 대한 비지배지분의 금액 및 단계적으로 이루어지는 사업결합의 경우 연결실체가 이전에 보유하고 있던 피취득자에 대한 지분의 취득일의 공정가치의 합계금액이 취득일의 식별가능한 취득 자산과 인수 부채의 순액을 초과하는 경우 그 초과금액을 영업권으로 인식하고 있습니다.

3) 사업결합으로 인한 취득

사업결합으로 취득하는 영업권과 분리하여 인식하는 무형자산의 취득원가는 취득일의 공정가치로 측정하고 있습니다.

4) 내부적으로 창출한 무형자산

연구(또는 내부 프로젝트의 연구단계)에서 발생한 지출은 발생시점에 비용으로 인식하고 있으며, 무형자산을 사용하거나 판매하기 위해 그 자산을 완성할 수 있는 기술적 실현가능성, 무형자산을 완성하여 사용하거나 판매하려는 기업의 의도, 무형자산을 사용하거나 판매할 수 있는 기업의 능력, 무형자산이 미래경제적효익을 창출하는 방법, 무형자산의 개발을 완료하고 그것을 판매하거나 사용하는 데 필요한 기술적, 재정적 자원 등의 입수가능성, 개발과정에서 발생한 무형자산 관련 지출을 신뢰성 있게 측정할 수 있는 기업의 능력을 모두 제시할 수 있는 경우에만 개발활동(또는 내부 프로젝트의 개발단계)에서 발생한 무형자산을 인식하고 있습니다. 내부적으로 창출한 무형자산의 원가는 무형자산의 인식기준을 최초로 충족시킨 이후에 발생한 지출금액의 합으로 하며 그 자산의 창출, 제조 및 경영자가 의도하는 방식으로 운영될 수 있게 준비하는 데 필요한 직접 관련된 모든 원가를 포함하고 있습니다. 내부적으로 창출한 영업권은 자산으로 인식하지 아니하고 있습니다.

5) 내용연수 및 상각

내용연수가 유한한 무형자산의 경우 상각대상금액은 자산이 사용가능한 때부터 내용연수동안 정액법으로 배분하고 있습니다. 상각대상금액은 잔존가치를 차감하여 결정하고 있으며, 잔존가치는 내용연수 종료 시점에 제 3자가 자산을 구입하기로 한 약정이 있거나, 무형자산의 활성시장이 있어 잔존가치를 그 활성시장에 기초하여 결정할 수 있고 그러한 활성시장이 내용연수 종료 시점에 존재할 가능성이 높은 경우를 제외하고는 영(0)으로 하고 있습니다. 내용연수가 유한한 무형자산의 상각기간과 상각방법은 매 보고기간말에 재검토하고 있으며 이를 변경하는 것이 적절하다고 판단되는 경우 회계추정의 변경으로 회계처리하고 있습니다.

내용연수가 비한정인 무형자산은 상각하지 아니하며, 매 보고기간말 혹은 손상을 시사하는 징후가 있을 때 회수가능액과 장부금액을 비교하여 손상검사를 수행하고 있습니다. 무형자산의 내용연수가 비한정이라는 평가를 계속하여 정당화하는지를 매 보고기간말에 재검토하여 적절하지 않은 경우 회

계추정의 변경으로 처리하고 있습니다.

무형자산은 아래의 내용연수와 상각방법을 적용하고 있습니다.

구 분	내 용 연 수	상 각 방 법
영 업 권	비한정	-
회 원 권	비한정	-

6) 무형자산의 제거

무형자산은 처분하는 때, 사용이나 처분으로부터 미래경제적효익이 기대되지 않을 때 연결재무상태표에서 제거하며 무형자산의 제거로 인하여 발생하는 이익이나 손실은 순매각가액과 장부금액의 차이로 결정하고 자산을 제거할 때 당기손익으로 인식하고 있습니다.

(12) 차입원가

연결실체는 의도된 용도로 사용하거나 판매가능한 상태에 이르게 하는 데 상당한 기간을 필요로 하는 적격자산의 취득, 건설 또는 생산과 직접 관련된 차입원가는 당해 자산 원가의 일부로 자본화하고 있으며 기타 차입원가는 발생기간에 비용으로 인식하고 있습니다.

적격자산을 취득하기 위한 목적으로 특정하여 차입한 자금에 한하여 회계기간동안 그 차입금으로부터 실제 발생한 차입원가에서 당해 차입금의 일시적 운용에서 생긴 투자수익을 차감한 금액을 자본화가능차입원가로 결정하고 있습니다. 일반적인 목적으로 자금을 차입하고 이를 적격자산의 취득을 위해 사용하는 경우에 한하여 당해 자산관련 지출액에 자본화이자율을 적용하는 방식으로 자본화가능차입원가를 결정하고 있으며, 자본화이자율은 회계기간에 존재하는 기업의 차입금(적격자산을 취득하기 위해 특정 목적으로 차입한 자금 제외)에서 발생한 차입원가를 가중평균하여 산정하며 회계기간동안 자본화한 차입원가는 당해 기간동안 실제 발생한 차입원가를 초과할 수 없습니다.

(13) 정부보조금

연결실체는 정부보조금에 부수되는 조건의 준수와 보조금 수취에 대한 합리적인 확신이 있을 경우에만 정부보조금을 인식하고 있습니다.

수익관련 정부보조금은 정부보조금으로 보전하려 하는 관련원가와 대응시키기 위해 필요한 기간에 걸쳐 체계적인 기준에 따라 정부보조금을 수익으로 인식하며, 자산관련 정부보조금은 자산의 장부금액을 결정할 때 차감하여 표시하고 감가상각자산의 내용연수에 걸쳐 감가상각비를 감소시키는 방식으로 당기손익으로 인식하고 있습니다.

이미 발생한 비용이나 손실에 대한 보전 또는 향후의 관련원가 없이 회사에 제공되는 즉각적인 금융지원으로 수취하는 정부보조금은 정부보조금을 수취할 권리가 발생하는 기간에 수익으로 인식하며, 비화폐성자산을 정부보조금으로 수취하는 경우 자산과 보조금을 명목금액으로 회계처리하고 있습니다.

상환의무가 발생하게 된 정부보조금은 회계추정의 변경으로 회계처리하고 있습니다.

(14) 리스

리스는 리스제공자가 대가와 교환하여 식별되는 자산의 사용 통제권을 일정기간 동안 리스이용자에게 이전하는 계약입니다. 회사는 계약의 약정시점에, 계약 자체가 리스인지, 계약이 리스를 포함하

는지를 판단합니다.

리스이용자 및 리스제공자는 리스계약이나 리스를 포함하는 계약에서 계약의 각 리스요소를 리스가 아닌 요소(이하'비리스요소'라고 함)와 분리하여 리스로 회계처리합니다. 다만, 회사는 리스이용자로서의 회계처리에서 실무적 간편법을 적용하여 비리스요소를 리스요소와 분리하지 않고 각 리스요소와 관련 비리스요소를 하나의 리스요소로 회계처리합니다.

1) 리스이용자로서의 회계처리

연결실체는 리스개시일에 기초자산을 사용할 권리를 나타내는 사용권자산과 리스료를 지급할 의무를 나타내는 리스부채를 인식합니다. 다만 연결실체는 단기리스와 소액기초자산리스에 대하여 리스이용자의 인식, 측정 및 표시 규정을 적용하지 않는 예외규정을 선택하였습니다.

사용권자산은 리스개시일에 원가로 측정하고, 후속적으로 원가에서 감가상각누계액과 손상차손누계액을 차감하고, 리스부채의 재측정에 따른 조정을 반영하여 측정합니다. 또한 사용권자산은 리스개시일부터 사용권자산의 내용연수 종료일과 리스기간종료일 중 이른 날까지 감가상각합니다. 사용권자산은 재무상태표에 '사용권자산'으로 분류합니다.

리스부채는 리스개시일 현재 지급되지 않은 리스료의 현재가치로 측정됩니다. 리스의 내재이자율을 쉽게 산정할 수 있는 경우에는 그 이자율로 리스료를 할인하며 그 이자율을 쉽게 산정할 수 없는 경우에는 리스이용자의 증분차입이자율을 사용합니다. 리스부채는 후속적으로 리스부채에 대한 이자비용만큼 증가하고, 지급한 리스료를 반영하여 감소합니다.

잔존가치보증에 따라 지급할 것으로 예상되는 금액의 변동, 지수나 요율(이율)의 변동, 리스기간의 변경, 매수선택권이나 연장선택권의 행사여부평가의 변동에 따라 미래 리스료가 변경되는 경우에 리스부채를 재측정합니다. 리스부채는 연결재무상태표에 '유동리스부채' 또는 '비유동리스부채'로 분류합니다.

단기리스(리스개시일에 리스기간이 12개월 이하인 리스)와 소액자산리스의 경우 예외 규정을 선택하여 리스료를 리스기간에 걸쳐 정액기준으로 비용을 인식합니다.

2) 리스제공자로서의 회계처리

연결실체는 리스약정일에 리스자산의 소유에 따른 위험과 보상의 대부분을 이전하는 리스는 금융리스로 분류하고, 금융리스 이외의 모든 리스는 운용리스로 분류합니다.

(가) 금융리스

리스제공자는 금융리스의 리스순투자와 동일한 금액을 금융리스채권으로 인식하고 있으며, 금융리스에서 이자수익은 리스제공자의 금융리스 순투자 금액에 대하여 일정한 기간이자율이 산출되는 방식을 적용하여 인식하고 있습니다. 금융리스에서 제조자나 판매자인 리스제공자는 일반판매에 대하여 채택하고 있는 회계정책에 따라 매출손익을 인식하고 있으며, 만약 인위적으로 낮은 이자율이 적용되었다면 시장이자율을 적용하였을 경우의 금액을 한도로 매출이익을 인식하고 있습니다. 제조자나 판매자인 리스제공자로서 부담하는 금융리스 체결원가는 리스개시일에 비용으로 인식하고 있습니다.

(나) 운용리스

운용리스에서 리스료수익은 리스자산의 사용으로 생기는 효익이 감소되는 형태를 더 잘 나타내는 다른 체계적인 인식기준이 없다면 리스기간에 걸쳐 정액기준으로 인식하고 있습니다. 운용리스의 체결 과정에서 발생한 리스개설직접원가는 운용리스자산의 장부금액에 더하고 리스료 수익과 같은 기준으로 리스기간에 걸쳐 비용으로 인식하며 운용리스자산의 감가상각은 리스제공자가 소유한 비슷한 자산의 보통 감가상각정책과 일치하게 회계처리하고 있습니다.

(15) 총당부채

총당부채는 과거사건의 결과로 현재의무가 존재하고, 당해 의무를 이행하기 위하여 경제적효익을 갖는 자원이 유출될 가능성이 높으며 당해 의무의 이행에 소요되는 금액을 신뢰성 있게 추정할 수 있는 경우에 인식하고 있습니다.

총당부채로 인식하는 금액은 현재의무를 보고기간말에 이행하기 위하여 소요되는 지출에 대한 최선의 추정치로서 최선의 추정치를 구할 때에는 관련된 사건과 상황에 대한 불가피한 위험과 불확실성을 고려하고 있습니다. 화폐의 시간가치 효과가 중요한 경우 총당부채는 의무를 이행하기 위하여 예상되는 지출액의 현재가치로 평가하고 있으며 할인율은 부채의 고유한 위험과 화폐의 시간가치에 대한 현행 시장의 평가를 반영한 세전 이율이며 이 할인율에 반영되는 위험에는 미래 현금흐름을 추정할 때 고려된 위험은 반영하지 아니하고 있습니다. 현재의무를 이행하기 위하여 소요되는 지출 금액에 영향을 미치는 미래사건이 발생할 것이라는 충분하고 객관적인 증거가 있는 경우에는 그러한 미래사건을 감안하여 총당부채 금액을 추정하고 있으며, 자산의 예상처분이익은 총당부채를 측정하는 데 고려하지 아니하고 있습니다.

총당부채를 결제하기 위하여 필요한 지출액의 일부 또는 전부를 제 3자가 변제할 것이 예상되는 경우 연결실체가 의무를 이행한다면 변제를 받을 것이 거의 확실하게 되는 때에 한하여 변제금액을 인식하고 별도의 자산으로 회계처리하고 있으며 자산으로 인식하는 금액은 관련 총당부채 금액을 초과할 수 없습니다.

매 보고기간말마다 총당부채의 잔액을 검토하고, 보고기간말 현재 최선의 추정치를 반영하여 조정하며 의무이행을 위하여 경제적효익을 갖는 자원이 유출될 가능성이 더 이상 높지 아니한 경우에는 관련 총당부채를 환입하고 있습니다. 총당부채는 최초인식과 관련있는 지출에만 사용하고 있습니다.

(16) 수익

연결실체는 기업회계기준서 제1115호 '고객과의 계약에서 생기는 수익'의 적용범위에 포함되는 고객과의 모든 계약에 5단계 수익인식모형(① 계약 식별 → ② 수행의무식별 → ③ 거래가격 산정 → ④ 거래가격을 수행의무에 배분 → ⑤ 수행의무 이행 시 수익 인식)을 적용하여 수익을 인식합니다.

1) 수행의무의 식별

연결실체는 차부품 및 프랜지 등을 제조하여 고객에게 판매하는 사업을 영위하고 있습니다. 연결실체는 ① 고객이 재화나 용역 그 자체에서 효익을 얻거나 고객이 쉽게 구할 수 있는 다른 자원과 함께 하여 그 재화나 용역에서 효익을 얻을 수 있고, ② 고객에게 재화나 용역을 이전하기로 하는 약속을 계약 내의 다른 약속과 별도로 식별해낼 수 있다면 구별되는 별도의 수행의무로 식별합니다. 연결실체는 고객과의 계약에서 단일의 수행의무를 식별하여 수익을 인식하였습니다. 또한, 각각의 수행의무를 한시점에 이행하는지 또는 기간에 걸쳐 이행하는지에 따라 연결실체의 수익인식 시점이 결정

됩니다.

2) 한 시점에 이행하는 수행의무

재화의 판매에 따른 수익은 자산을 이전하여 수행의무를 이행할 때 인식하고 있으며, 한 시점에 이행하는 수행의무는 고객에게 재화나 용역에 대한 통제를 이전하는 시점에 이행되고 있습니다. 연결실체는 수행의무를 이행하는 시점을 판단하기 위한 통제 이전의 지표로 다음을 참고하고 있습니다.

- ① 기업은 자산에 대해 현재 지급청구권이 있다
- ② 고객에게 자산의 법적 소유권이 있다
- ③ 기업이 자산의 물리적 점유를 이전하였다
- ④ 자산의 소유에 따른 유의적인 위험과 보상이 고객에게 있다
- ⑤ 고객이 자산을 인수하였다

3) 변동대가

연결실체는 계약에서 약속한 대가에 변동금액이 포함된 경우에 고객에게 약속한 재화나 용역을 이전하고 그 대가로 받을 권리를 갖게 될 금액을 추정하고 있습니다. 대가는 할인(discount), 리베이트, 환불, 공제(credits), 가격할인(price concessions), 장려금(incentives), 성과보너스, 위약금이나 그 밖의 비슷한 항목 때문에 변동될 수 있습니다. 연결실체가 대가를 받을 권리가 미래 사건의 발생 여부에 달려있는 경우에도 약속한 대가는 변동될 수 있습니다.

4) 유의적인 금융요소

연결실체는 거래가격을 산정할 때, 계약 당사자들 간에 합의한 지급시기 때문에 고객에게 재화나 용역을 이전하면서 유의적인 금융 효익이 고객이나 기업에 제공되는 경우에는 화폐의 시간가치가 미치는 영향을 반영하여 약속된 대가를 조정하고 있습니다.

다만, 계약을 개시할 때 기업이 고객에게 약속한 재화나 용역을 이전하는 시점과 고객이 그에 대한 대가를 지급하는 시점 간의 기간이 1년 이내일 것이라고 예상한다면 유의적인 금융요소의 영향을 반영하여 약속한 대가(금액)를 조정하지 않는 실무적 간편법을 적용하고 있습니다.

5) 거래가격의 배분

연결실체는 하나의 계약에서 식별된 여러 수행의무에 상대적 개별 판매가격을 기초로 거래가격을 배분합니다.

(17) 종업원급여

1) 단기종업원급여

단기종업원급여는 임금, 사회보장분담금, 종업원이 관련 근무용역을 제공하는 회계기간의 말부터 12개월 이내에 결제될 유급연차휴가 또는 유급병가 등과 같은 단기유급휴가, 종업원이 관련 근무용역을 제공하는 회계기간의 말부터 12개월 이내에 지급될 이익분배금과 상여금 및 현직종업원을 위한 비화폐성급여를 포함하고 있습니다. 종업원이 회계기간에 근무용역을 제공한 때 근무용역과 교환하여 지급이 예상되는 단기종업원급여의 할인되지 않은 금액을 이미 지급한 금액을 차감한 후 미지급비용으로 인식하며, 이미 지급한 금액이 해당 급여의 할인되지 않은 금액보다 많은 경우에는 그

초과액 때문에 미래 지급액이 감소하거나 현금이 환급되는 만큼을 선급비용으로 인식하며, 다른 한국채택국제회계기준서에 따라 해당 급여를 자산의 원가에 포함하는 경우를 제외하고는 비용으로 인식하고 있습니다.

2) 퇴직급여

(가) 확정기여제도

확정기여제도는 연결실체가 별개의 실체(기금)에 고정 기여금을 납부하고 연결실체의 법적의무나 의제의무는 기금에 출연하기로 약정한 금액으로 한정되며 종업원이 받을 퇴직급여액은 연결실체와 종업원이 퇴직급여제도나 보험회사에 출연하는 기여금과 그 기여금에서 발생하는 투자수익에 따라 결정되는 퇴직급여제도입니다. 일정기간 종업원이 근무용역을 제공하였을 때 그 근무용역과 교환하여 확정기여제도에 납부해야 할 기여금은 이미 납부한 기여금을 차감한 후 미지급비용으로 인식하고, 이미 납부한 기여금이 보고기간말 이전에 제공된 근무용역에 대해 납부하여야 하는 기여금을 초과하는 경우에는 초과 기여금 때문에 미래 지급액이 감소하거나 현금이 환급되는 만큼을 선급비용으로 인식하며, 다른 한국채택국제회계기준서에 따라 해당 기여금을 자산의 원가에 포함하는 경우를 제외하고는 비용으로 인식하고 있습니다.

(나) 확정급여제도

확정급여제도는 확정기여제도 이외의 모든 퇴직급여제도로서 순확정급여부채로 인식하는 금액은 보고기간말 현재 확정급여채무의 현재가치에서 관련 확정급여채무를 직접 결제하는 데 사용할 수 있는 사외적립자산의 보고기간말 현재 공정가치를 차감한 금액이며, 확정급여채무는 매년 독립적인 보험계리법인에 의해 예측단위적립방식에 따라 산정하고 있습니다.

확정급여채무의 현재가치는 급여가 지급될 통화로 표시되고 관련 확정급여부채의 지급시점과 만기가 유사한 우량회사채의 시장수익률로 기대미래현금유출액을 할인하여 산정하고 있습니다.

확정급여원가 중 근무원가와 순확정급여부채(자산)의 순이자자는 당기손익으로 인식하며, 순확정급여부채(자산)의 재측정요소는 기타포괄손익으로 인식하고 있습니다. 한편, 기타포괄손익에 인식되는 순확정급여부채(자산)의 재측정요소는 후속기간에 당기손익으로 재분류하지 아니하고 있습니다.

부의 순확정급여부채인 순확정급여자산은 제도로부터 환급받거나 제도에 대한 미래기여금이 절감되는 방식으로 이용가능한 경제적효익의 현재가치의 합계를 한도로 인식하고 있습니다.

연결실체가 급여를 과거근무용역에 귀속시키는 확정급여제도를 새로 도입하거나 기존의 확정급여제도에서 과거근무용역에 대하여 지급해야 하는 급여를 변경하는 경우발생하는 과거근무원가는 제도개정으로 인하여 발생하는 부채의 변동금액으로 측정하고 즉시 비용으로 인식하고 있습니다.

3) 기타장기종업원급여

기타장기종업원급여는 종업원이 관련 근무용역을 제공한 회계기간의 말부터 12개월이 지난 후에 결제될 것으로 예상되는 장기유급휴가, 그 밖의 장기근속급여, 장기장애급여, 이익분배금과 상여금, 이연보상을 포함하고 있습니다. 기타장기종업원급여와 관련하여 부채로 인식할 금액은 보고기간말 현재 확정급여채무의 현재가치에서 관련 확정급여채무를 직접 결제하는 데 사용할 수 있는 사외적립자산의 보고기간말 현재 공정가치를 차감하여 인식하고 있습니다.

4) 해고급여

해고급여에 대한 부채와 비용은 연결실체가 해고급여의 제안을 더 이상 철회할 수 없을 때와 기업회계기준서 제1037호 '충당부채, 우발부채 및 우발자산'의 적용범위에 포함되고 해고급여의 지급을 수반하는 구조조정에 대한 원가를 인식할 때 중 이른 날에 인식합니다.

(18) 자산손상

재고자산, 기업회계기준서 제1115호 '고객과의 계약에서 생기는 수익'에 따라 인식하는 계약자산과 계약을 체결하거나 이행하기 위해 든 원가에서 생기는 자산, 이연법인세자산, 종업원급여에서 생기는 자산, 금융자산, 공정가치로 측정되는 투자부동산, 매각예정비유동자산 등을 제외한 모든 자산의 손상은 아래의 방법으로 손상차손을 인식하고 있습니다.

내용연수가 비한정인 무형자산, 아직 사용할 수 없는 무형자산 및 사업결합으로 취득한 영업권에 대해서는 자산손상을 시사하는 징후가 있는지에 관계없이 매년 회수가능액을 추정하고 장부금액과 비교하여 손상검사를 하고 있으며, 그 외의 자산은 매 보고기간말마다 자산손상을 시사하는 징후가 있는지를 검토하고 그러한 징후가 있다면 개별 자산별로 회수가능액을 추정하며 개별 자산의 회수가능액을 추정할 수 없다면 그 자산이 속하는 현금창출단위의 회수가능액을 추정하고 있습니다. 자산의 회수가능액은 자산 또는 현금창출단위의 순공정가치와 사용가치 중 큰 금액으로 측정하고 있습니다. 자산의 회수가능액이 장부금액에 미달하는 경우 자산의 장부금액을 회수가능액으로 감소시키며, 손상차손은 즉시 당기손익으로 인식하고 있습니다.

손상검사 목적상 사업결합으로 취득한 영업권은 사업결합으로 인한 시너지효과의 혜택을 받게 될 것으로 기대되는 각 현금창출단위에 취득일로부터 배분되고 있습니다. 영업권이 배분된 현금창출단위에 대해서는 매년 그리고 손상을 시사하는 징후가 있을 때마다 영업권을 포함한 현금창출단위의 장부금액과 회수가능액을 비교하여 손상검사를 하고 있으며 현금창출단위의 장부금액이 회수가능액을 초과하는 경우에는 손상차손을 인식하고 있습니다. 현금창출단위의 손상차손은 우선 현금창출단위에 배분된 영업권의 장부금액을 감소시키고 그 다음 현금창출단위에 속하는 다른 자산에 각각 장부금액에 비례하여 배분하고 있습니다.

매 보고기간말마다 영업권을 제외한 자산에 대해 과거에 인식한 손상차손이 더 이상 존재하지 않거나 감소된 것을 시사하는 징후가 있는지를 검토하여 징후가 있는 경우 당해 자산의 회수가능액을 추정하고 있으며 직전 손상차손의 인식시점 이후 회수가능액을 결정하는 데 사용된 추정치에 변화가 있는 경우에만 환입하고 있습니다. 손상차손환입으로 증가된 장부금액은 과거에 손상차손을 인식하기 전 장부금액의 감가상각 또는 상각 후 잔액을 초과할 수 없으며, 손상차손환입은 즉시 당기손익으로 인식하고 있습니다. 현금창출단위의 손상차손환입은 현금창출단위를 구성하는 자산들(영업권 제외)의 장부금액에 비례하여 배분하며, 영업권에 대해 인식한 손상차손은 후속기간에 환입하지 않고 있습니다.

(19) 법인세

법인세비용(수익)은 당기법인세비용(수익)과 이연법인세비용(수익)으로 구성되고 있습니다. 당기법인세와 이연법인세는 수익이나 비용으로 인식하여 당기손익에 포함하고 있으며, 동일 회계기간 또는 다른 회계기간에 자본에 직접 가감되는 항목과 관련된 당기법인세와 이연법인세는 자본에 직접 가감하고 있습니다.

1) 당기법인세

당기법인세는 회계기간의 과세소득(세무상결손금)에 대하여 납부할(환급받을) 법인세액이며, 과세소득(세무상결손금)은 과세당국이 제정한 법규에 따라 납부할(환급받을) 법인세를 산출하는 대상이 되는 회계기간의 이익(손실)으로서 포괄손익계산서의 손익과는 차이가 있습니다.

당기 및 과거기간의 당기법인세부채(자산)는 보고기간말까지 제정되었거나 실질적으로 제정된 세율(및 세법)을 사용하여, 과세당국에 납부할(과세당국으로부터 환급 받을) 것으로 예상되는 금액으로 측정하고 있습니다.

당기 및 과거기간의 당기법인세 중 납부되지 않은 부분을 부채로 인식하며, 과거기간에 납부하여야 할 금액을 초과해서 납부하였다면 그 초과금액은 자산으로 인식하고 있으며, 과거 회계기간의 당기법인세에 대하여 소급공제가 가능한 세무상결손금과 관련된 혜택은 자산으로 인식하고 있습니다.

2) 이연법인세

연결실체는 모든 가산할 일시적차이에 대하여 이연법인세부채를 인식하고 있습니다. 다만 영업권을 최초로 인식하는 경우와 자산·부채가 최초로 인식되는 거래가 사업결합거래가 아니고 거래 당시의 회계이익이나 과세소득(세무상결손금)에 영향을 미치지 아니하는 거래인 경우 및 종속기업·지점 및 관계기업에 대한 투자자산 그리고 공동약정투자지분과 관련된 가산할 일시적차이에 대하여 지배기업·투자자 또는 참여자가 일시적차이의 소멸시점을 통제할 수 있고 예측가능한 미래에 일시적차이가 소멸하지 않을 가능성이 높을 경우에 발생하는 이연법인세부채는 인식하지 아니하고 있습니다.

연결실체는 차감할 일시적차이가 사용될 수 있는 과세소득의 발생가능성이 높은 경우에 모든 차감할 일시적차이에 대하여 이연법인세자산을 인식하고 있습니다. 다만, 자산이나 부채를 최초로 인식할 때 발생하는 거래로 사업결합거래가 아니고 거래 당시 회계이익이나 과세소득(세무상결손금)에 영향을 미치지 않는 거래인 경우 및 종속기업·지점 및 관계기업에 대한 투자자산 그리고 공동약정투자지분과 관련된 모든차감할 일시적차이에 대하여 일시적차이가 예측가능한 미래에 소멸할 가능성이 높지않거나 일시적차이가 사용될 수 있는 과세소득이 발생할 가능성이 높지 않은 경우에는 이연법인세자산은 인식하지 아니하고 있습니다. 미사용 세무상결손금과 세액공제가 사용될 수 있는 미래 과세소득의 발생가능성이 높은 경우 그 범위 안에서 이월된 미사용 세무상결손금과 세액공제에 대하여 이연법인세자산을 인식하고 있습니다.

이연법인세자산의 장부금액은 매 보고기간말에 검토하며 이연법인세자산의 일부 또는 전부에 대한 혜택이 사용되기에 충분한 과세소득이 발생할 가능성이 더 이상 높지않다면 이연법인세자산의 장부금액을 감액시키고 감액된 금액은 사용되기에 충분한 과세소득이 발생할 가능성이 높아지면 그 범위 내에서 환입하고 있습니다.

이연법인세 자산과 부채는 보고기간말까지 제정되었거나 실질적으로 제정된 세율(및세법)에 근거하여 당해 자산이 실현되거나 부채가 결제될 회계기간에 적용될 것으로 기대되는 세율을 사용하여 측정하고 있으며 이연법인세 자산과 부채는 할인하지 아니하고 있습니다.

연결실체가 당기법인세자산과 당기법인세부채를 상계할 수 있는 법적으로 집행가능한 권리를 가지고 있으며, 동일한 과세당국에 의해서 부과되는 법인세와 관련하여 과세대상기업이 동일한 경우 혹은 과세대상기업은 다르지만 당기법인세 부채와 자산을순액으로 결제할 의도가 있거나 유의적인 금액의 이연법인세부채가 결제되거나 이연법인세자산이 회수될 미래의 각 회계기간마다 자산을 실현하는 동시에 부채를 결제할 의도가 있는 경우 이연법인세자산과 이연법인세부채를 상계하고 있습니다.

다.

(20) 주당이익

연결실체는 기본주당이익과 희석주당이익을 지배기업의 보통주에 귀속되는 계속영업손익과 당기순손익에 대하여 계산하고 연결포괄손익계산서에 표시하고 있습니다.

기본주당이익은 지배기업의 보통주에 귀속되는 특정 회계기간의 당기순손익을 그 기간에 유통된 보통주식수를 가중평균한 주식수로 나누어 계산하고 있으며, 지배기업의 보통주에 귀속되는 금액은 지배기업에 귀속되는 계속영업손익과 당기순손익 각각의 금액에서 자본으로 분류된 우선주에 대한 세후 우선주 배당금, 우선주 상환시 발생한 차액 및 유사한 효과를 조정한 금액입니다.

희석주당이익은 모든 희석효과가 있는 잠재적보통주의 영향을 고려하여 지배기업의 보통주에 귀속되는 당기순손익 및 가중평균유통보통주식수를 조정하여 계산하고 있습니다.

2-2. 회계적 판단, 추정과 가정 (연결)

(21) 중요한 회계추정 및 판단

연결재무제표의 작성시 경영진은 회계정책의 적용이나 자산, 부채, 수익, 비용의 장부금액 및 우발부채의 금액에 영향을 미칠 수 있는 판단과 추정 및 가정을 하여야 합니다. 보고기간말 현재 이러한 추정치는 경영진의 최선의 판단 및 추정에 따라 이루어지고 있으며 추정치와 추정에 대한 가정은 지속적으로 검토되고 있으나 향후 경영환경의 변화에 따라 실제 결과와는 중요하게 다를 수도 있습니다.

회계정책을 적용하는 과정에서 추정에 관련된 공시와는 별도로 연결재무제표에 인식되는 금액에 가장 유의적인 영향을 미칠 수 있는 경영진이 내린 판단 및 미래에 대한 가정과 보고기간말의 추정 불확실성과 관련하여 다음 회계연도에 자산과 부채의 장부금액에 대한 중요한 조정을 유발할 수 있는 유의적인 위험을 내포하고 있는 사항은 다음과 같습니다.

1) 이연법인세

이연법인세 자산과 부채는 보고기간말까지 제정되었거나 실질적으로 제정된 세율(및세법)에 근거하여 당해 자산이 실현되거나 부채가 결제될 회계기간에 적용될 것으로 기대되는 세율을 사용하여 추정하고 있으며 이연법인세자산의 장부금액은 이연법인세자산의 일부 또는 전부에 대한 혜택이 사용되기에 충분한 과세소득이 발생할 가능성이 높은 경우 최선의 추정치로 인식하고 있습니다. 이러한 추정치는 미래의 실제 법인세부담과 다를 수 있습니다.

2) 확정급여채무

확정급여채무의 현재가치를 계산하기 위하여 사용하는 보험수리적 가정은 퇴직급여의 궁극적인 원가를 결정하는 여러 가지 변수들에 대한 최선의 추정을 반영하는 것으로 여기에는 퇴직전이나 퇴직후의 사망률, 이직률, 신체장애율 및 조기퇴직률, 급여수령권을 갖는 피부양자가 있는 종업원의 비율, 의료급여제도의 경우 의료원가청구율, 할인율, 미래의 임금과 급여 수준 등이 포함되며, 이러한 가정에 따라 확정급여채무의 현재가치는 민감하게 변동될 수 있습니다.

3) 총당부채

연결실체는 판매한 제품에 대하여 품질에 대한 보증의무를 부담하고 있습니다. 연결실체는 보고기간말 현재의 보증의무를 제공하는데 필요하다고 판단되는 최선의 추정치를 기준으로 판매보증충당부채를 계상하고 있습니다. 이러한 최선의 추정치는 보증기간 및 과거 경험을 등에 기초하여 결정하고 있습니다.

(22) 연결재무제표의 승인

연결실체의 연결재무제표는 2026년 2월 27일자로 이사회에서 승인되었으며, 정기주주총회에서 수정승인 될 수 있습니다.

3. 범주별 금융상품 (연결)

금융자산의 공시

금융자산의 범주별 공시

당기

(단위 : 원)

	상각후원가로 측정하는 금융자산, 범주	당기손익-공정가치 측정금융자산	기타포괄손익-공정가치 측정금융자산	금융자산, 범주 합계
현금및현금성자산	83,124,484,139			83,124,484,139
단기금융상품	4,726,310,000			4,726,310,000
매출채권 및 기타 유동채권	233,327,915,562			233,327,915,562
기타비유동금융자산	3,000,000			3,000,000
매출채권 및 기타 비유동채권	8,008,282,608			8,008,282,608
비유동금융자산		800,000,000	533,820,000	1,333,820,000
합계	329,189,992,309	800,000,000	533,820,000	330,523,812,309

전기

(단위 : 원)

	상각후원가로 측정하는 금융자산, 범주	당기손익-공정가치 측정금융자산	기타포괄손익-공정가치 측정금융자산	금융자산, 범주 합계
현금및현금성자산	44,196,380,570			44,196,380,570
단기금융상품	25,550,000,000			25,550,000,000
매출채권 및 기타 유동채권	266,625,086,438			266,625,086,438
기타비유동금융자산	16,900,000			16,900,000
매출채권 및 기타 비유동채권	5,513,151,820			5,513,151,820
비유동금융자산		600,000,000	142,598,000	742,598,000
합계	341,901,518,828	600,000,000	142,598,000	342,644,116,828

금융부채의 공시

금융부채의 범주별 공시

당기

(단위 : 원)

	상각후원가로 측정하는 금융부채, 범주	기타금융부채	금융부채, 범주 합계
매입채무 및 기타채무 (종업원급여 관련 부채 제외)	314,634,498,767		314,634,498,767
단기차입금	106,303,801,843		106,303,801,843
유동금융보증부채		103,735,092	103,735,092
유동 리스부채	715,489,396		715,489,396
장기차입금	107,215,296,621		107,215,296,621
비유동 리스부채	1,176,462,740		1,176,462,740
금융부채 합계	530,045,549,367	103,735,092	530,149,284,459

전기

(단위 : 원)

	상각후원가로 측정하는 금융부채, 범주	기타금융부채	금융부채, 범주 합계
매입채무 및 기타채무 (종업원급여 관련 부채 제외)	355,993,631,913		355,993,631,913
단기차입금	82,242,971,215		82,242,971,215
유동금융보증부채		105,597,078	105,597,078
유동 리스부채	581,405,244		581,405,244
장기차입금	110,478,585,435		110,478,585,435
비유동 리스부채	825,359,265		825,359,265
금융부채 합계	550,121,953,072	105,597,078	550,227,550,150

금융상품 범주별 손익

금융상품 범주별 손익

당기

(단위 : 원)

	자산과 부채			자산과 부채 합계
	금융자산, 범주		금융부채, 범주	
	상각후원가로 측정 하는 금융자산, 범 주	기타포괄손익-공정 가치로 측정하는 금융자산, 범주	상각후원가로 측정 하는 금융부채, 범 주	
세후기타포괄손익, 지분상품에 대한 투자자산		296,546,276		296,546,276
이자수익(비용)	3,260,978,521		(13,411,873,729)	(10,150,895,208)

배당금수익		1,991,780		1,991,780
-------	--	-----------	--	-----------

전기

(단위 : 원)

	자산과 부채			자산과 부채 합계
	금융자산, 범주		금융부채, 범주	
	상각후원가로 측정하는 금융자산, 범주	기타포괄손익-공정가치로 측정하는 금융자산, 범주	상각후원가로 측정하는 금융부채, 범주	
세후기타포괄손익, 지분상품에 대한 투자자산		20,430,792		20,430,792
이자수익(비용)	3,475,005,577		(8,762,641,989)	(5,287,636,412)
배당금수익	984,000			984,000

4. 공정가치 (연결)

금융자산의 종류별 장부금액과 공정가치

연결실체의 경영진은 재무상태표상 상각후원가로 측정되는 금융상품의 장부금액은 공정가치와 근사하다고 판단하고 있습니다.

금융자산의 종류별 장부금액과 공정가치

당기

(단위 : 원)

				금융자산	금융자산, 공정가치
금융자산, 분류	매출채권 및 기타채권	금융자산, 범주	상각후원가로 측정하는 금융자산, 범주	241,336,198,170	241,336,198,170
			당기손익인식금융자산		
			공정가치평가를 기타포괄손익으로 인식하는 금융자산		
	현금 및 기타예치금		상각후원가로 측정하는 금융자산, 범주	87,853,794,139	87,853,794,139
			당기손익인식금융자산		
			공정가치평가를 기타포괄손익으로 인식하는 금융자산		
	지분투자		상각후원가로 측정하는 금융자산, 범주		
			당기손익인식금융자산	800,000,000	800,000,000
			공정가치평가를 기	533,820,000	533,820,000

			타포괄손익으로 인식하는 금융자산		
금융자산, 분류 합계				330,523,812,309	330,523,812,309

전기

(단위 : 원)

				금융자산	금융자산, 공정가치
금융자산, 분류	매출채권 및 기타채권	금융자산, 범주	상각후원가로 측정하는 금융자산, 범주	272,138,238,258	272,138,238,258
			당기손익인식금융자산		
			공정가치평가를 기타포괄손익으로 인식하는 금융자산		
	현금 및 기타예치금		상각후원가로 측정하는 금융자산, 범주	69,763,280,570	69,763,280,570
			당기손익인식금융자산		
			공정가치평가를 기타포괄손익으로 인식하는 금융자산		
	지분투자		상각후원가로 측정하는 금융자산, 범주		
			당기손익인식금융자산	600,000,000	600,000,000
			공정가치평가를 기타포괄손익으로 인식하는 금융자산	142,598,000	142,598,000
금융자산, 분류 합계				342,644,116,828	342,644,116,828

금융부채의 종류별 장부금액과 공정가치

금융부채의 종류별 장부금액과 공정가치

당기

(단위 : 원)

			금융부채	금융부채, 공정가치
금융부채, 범주	상각후원가로 측정하는 금융부채, 범주	매입채무 및 기타채무(종업원급여부채제외)	314,634,498,767	314,634,498,767
		차입부채	213,519,098,464	213,519,098,464
		기타금융부채(리스부채포함)	1,995,687,228	1,995,687,228

금융부채, 범주 합계	530,149,284,459	530,149,284,459
-------------	-----------------	-----------------

전기

(단위 : 원)

			금융부채	금융부채, 공정가치
금융부채, 범주	상각후원가로 측정하는 금융부채, 범주	매입채무 및 기타 채무(종업원급여 부채제외)	355,993,631,913	355,993,631,913
		차입부채	192,721,556,650	192,721,556,650
		기타금융부채(리스 부채포함)	1,512,361,587	1,512,361,587
금융부채, 범주 합계			550,227,550,150	550,227,550,150

자산의 공정가치측정에 대한 공시

금융상품의 공정가치 서열체계

당기

(단위 : 원)

측정 전체		공정가치						
금융자산, 범주		당기손익인식금융자산						
		공정가치 서열체계의 모든 수준			공정가치 서열체계를 기타포괄손익으로 인식하는 금융자산			
		공정가치 서열체계의 모든 수준			공정가치 서열체계의 모든 수준			공정가치 서열체계의 모든 수준 합계
		공정가치 서열체계 수준 1	공정가치 서열체계 수준 2	공정가치 서열체계 수준 3	공정가치 서열체계 수준 1	공정가치 서열체계 수준 2	공정가치 서열체계 수준 3	공정가치 서열체계의 모든 수준 합계
공정가치측정에 사용된 평가방법에 대한 기술, 자산				공정가치란 측정일에 시장참여자 사이의 정상거래에서 자산을 매도하면서 수취하거나 부채를 이전하면서 지급하게 될 가격을 의미합니다. 공정가치 측정은 측정일에 현행 시장 상황에서 자산을 매도하거나 부채를 이전하는 시장참여자 사이의 정상거래에서의 가격을 추정하는 것으로, 연결실체는 공정가치 평가시 시장정보를 최대한 사용하고, 관측 가능하지 않은 변수는 최소한으로 사용하고 있습니다. 한편, 공정				공정가치란 측정일에 시장참여자 사이의 정상거래에서 자산을 매도하면서 수취하거나 부채를 이전하면서 지급하게 될 가격을 의미합니다. 공정가치 측정은 측정일에 현행 시장 상황에서 자산을 매도하거나 부채를 이전하는 시장참여자 사이의 정상거래에서의 가격을 추정하는 것으로, 연결실체는 공정가치 평가시 시장정보를 최대한 사용하고, 관측 가능하지 않은 변수는 최소한으로 사용하고 있습니다. 한편, 공정

				가치로 측정하지는 않으나 공정가치가 공시되는 금융상품은 장부금액이 공정가치의 합리적인 근사치이므로 공정가치 서열체계 및 측정방법 등을 공시에 포함하지 않았습니다.				가치로 측정하지는 않으나 공정가치가 공시되는 금융상품은 장부금액이 공정가치의 합리적인 근사치이므로 공정가치 서열체계 및 측정방법 등을 공시에 포함하지 않았습니다.
공정가치 측정 분류 내의 공정가치 서열체계의 수준에 대한 기술	연결실체는 공정가치로 측정되는 자산·부채를 공정가치 측정에 사용된 투입변수에 따라 다음과 같은 공정가치 서열체계로 분류하였습니다. 수준1: 활성시장에서 공시되는 가격을 공정가치로 측정하는 자산·부채의 경우 동 자산·부채의 공정가치는 수준1로 분류됩니다. 공정가치가 수준1로 분류되는 자산·부채는 한국거래소에서 거래되는 주식 등이 있습니다.	연결실체는 공정가치로 측정되는 자산·부채를 공정가치 측정에 사용된 투입변수에 따라 다음과 같은 공정가치 서열체계로 분류하였습니다. 수준2: 가치평가 기법을 사용하여 자산·부채의 공정가치를 측정하는 경우, 모든 유의적인 투입변수가 시장에서 관측 불가능한 정보에 해당하면 자산·부채의 공정가치는 수준2로 분류됩니다.	연결실체는 공정가치로 측정되는 자산·부채를 공정가치 측정에 사용된 투입변수에 따라 다음과 같은 공정가치 서열체계로 분류하였습니다. 수준3: 가치평가 기법을 사용하여 자산·부채의 공정가치를 측정하는 경우, 하나 이상의 유의적인 투입변수가 시장에서 관측 불가능한 정보에 해당하면 동 금융상품의 공정가치는 수준3으로 분류됩니다.		연결실체는 공정가치로 측정되는 자산·부채를 공정가치 측정에 사용된 투입변수에 따라 다음과 같은 공정가치 서열체계로 분류하였습니다. 수준1: 활성시장에서 공시되는 가격을 공정가치로 측정하는 자산·부채의 경우 동 자산·부채의 공정가치는 수준1로 분류됩니다. 공정가치가 수준1로 분류되는 자산·부채는 한국거래소에서 거래되는 주식 등이 있습니다.	연결실체는 공정가치로 측정되는 자산·부채를 공정가치 측정에 사용된 투입변수에 따라 다음과 같은 공정가치 서열체계로 분류하였습니다. 수준2: 가치평가 기법을 사용하여 자산·부채의 공정가치를 측정하는 경우, 모든 유의적인 투입변수가 시장에서 관측 불가능한 정보에 해당하면 자산·부채의 공정가치는 수준2로 분류됩니다.	연결실체는 공정가치로 측정되는 자산·부채를 공정가치 측정에 사용된 투입변수에 따라 다음과 같은 공정가치 서열체계로 분류하였습니다. 수준3: 가치평가 기법을 사용하여 자산·부채의 공정가치를 측정하는 경우, 하나 이상의 유의적인 투입변수가 시장에서 관측 불가능한 정보에 해당하면 동 금융상품의 공정가치는 수준3으로 분류됩니다.	
금융자산			800,000,000	800,000,000	533,820,000			533,820,000

전기

(단위 : 원)

	측정 전체							
	공정가치							
	금융자산, 범주							
	당기손익인식금융자산				공정가치평가를 기타포괄손익으로 인식하는 금융자산			
	공정가치 서열체계의 모든 수준			공정가치 서열체계의 모든 수준 합계	공정가치 서열체계의 모든 수준			공정가치 서열체계의 모든 수준 합계
	공정가치 서열체계 수준 1	공정가치 서열체계 수준 2	공정가치 서열체계 수준 3		공정가치 서열체계 수준 1	공정가치 서열체계 수준 2	공정가치 서열체계 수준 3	
공정가치 측정에 사용된 평가기법에 대한 기술, 자산				공정가치란 측정일에 시장참여자 사이의 정상거래에서 자산을 매도하면서 수취하거나 부채를 이전하면서 지급하게 될 가격을 의미				공정가치란 측정일에 시장참여자 사이의 정상거래에서 자산을 매도하면서 수취하거나 부채를 이전하면서 지급하게 될 가격을 의미

				합니다. 공정가치 측정은 측정일에 현행 시장 상황에 서 자산을 매도하거나 부채를 이전하는 시장참여자 사이의 정상거래에 서의 가격을 추정하는 것으로, 연결실체는 공정가치 평가시 시장정보를 최대한 사용하고, 관측 가능하지 않은 변수는 최소한으로 사용하고 있습니다. 한편, 공정가치로 측정하지는 않으나 공정가치가 공시되는 금융상품은 장부금액이 공정가치의 합리적인 근사치이므로 공정가치 서열체계 및 측정방법 등을 공시에 포함하지 않았습니다.				합니다. 공정가치 측정은 측정일에 현행 시장 상황에 서 자산을 매도하거나 부채를 이전하는 시장참여자 사이의 정상거래에 서의 가격을 추정하는 것으로, 연결실체는 공정가치 평가시 시장정보를 최대한 사용하고, 관측 가능하지 않은 변수는 최소한으로 사용하고 있습니다. 한편, 공정가치로 측정하지는 않으나 공정가치가 공시되는 금융상품은 장부금액이 공정가치의 합리적인 근사치이므로 공정가치 서열체계 및 측정방법 등을 공시에 포함하지 않았습니다.
공정가치측정 분류 내의 공정가치 서열체계의 수준에 대한 기술	연결실체는 공정가치로 측정되는 자산·부채를 공정가치 측정에 사용된 투입변수에 따라 다음과 같은 공정가치 서열체계로 분류하였습니다. 수준1: 활성시장에서 공시되는 가격을 공정가치로 측정하는 자산·부채의 경우 동 자산·부채의 공정가치는 수준1로 분류됩니다. 공정가치가 수준1로 분류되는 자산·부채는 한국거래소에서 거래되는 주식 등이 있습니다.	연결실체는 공정가치로 측정되는 자산·부채를 공정가치 측정에 사용된 투입변수에 따라 다음과 같은 공정가치 서열체계로 분류하였습니다. 수준2: 가치평가 기법을 사용하여 자산·부채의 공정가치를 측정하는 경우, 모든 유의적인 투입변수가 시장에서 관측 가능한 정보에 해당하면 자산·부채의 공정가치는 수준2로 분류됩니다.	연결실체는 공정가치로 측정되는 자산·부채를 공정가치 측정에 사용된 투입변수에 따라 다음과 같은 공정가치 서열체계로 분류하였습니다. 수준3: 가치평가 기법을 사용하여 자산·부채의 공정가치를 측정하는 경우, 하나 이상의 유의적인 투입변수가 시장에서 관측 불가능한 정보에 해당하면 동 금융상품의 공정가치는 수준3으로 분류됩니다.		연결실체는 공정가치로 측정되는 자산·부채를 공정가치 측정에 사용된 투입변수에 따라 다음과 같은 공정가치 서열체계로 분류하였습니다. 수준1: 활성시장에서 공시되는 가격을 공정가치로 측정하는 자산·부채의 경우 동 자산·부채의 공정가치는 수준1로 분류됩니다. 공정가치가 수준1로 분류되는 자산·부채는 한국거래소에서 거래되는 주식 등이 있습니다.	연결실체는 공정가치로 측정되는 자산·부채를 공정가치 측정에 사용된 투입변수에 따라 다음과 같은 공정가치 서열체계로 분류하였습니다. 수준2: 가치평가 기법을 사용하여 자산·부채의 공정가치를 측정하는 경우, 모든 유의적인 투입변수가 시장에서 관측 불가능한 정보에 해당하면 동 금융상품의 공정가치는 수준2로 분류됩니다.	연결실체는 공정가치로 측정되는 자산·부채를 공정가치 측정에 사용된 투입변수에 따라 다음과 같은 공정가치 서열체계로 분류하였습니다. 수준3: 가치평가 기법을 사용하여 자산·부채의 공정가치를 측정하는 경우, 하나 이상의 유의적인 투입변수가 시장에서 관측 불가능한 정보에 해당하면 동 금융상품의 공정가치는 수준3으로 분류됩니다.	

금융자산			600,000,000	600,000,000	142,598,000			142,598,000
------	--	--	-------------	-------------	-------------	--	--	-------------

5. 현금및현금성자산 (연결)

현금및현금성자산 공시

당기

(단위 : 원)

	공시금액
요구불예금	83,124,484,139

전기

(단위 : 원)

	공시금액
요구불예금	44,196,380,570

6. 매출채권 및 기타채권 (연결)

매출채권 및 기타채권의 공시

당기

(단위 : 원)

	총장부금액	손상차손누계액	장부금액 합계
매출채권	225,859,470,629	(797,888,840)	225,061,581,789
미수금	4,320,147,340	(46,175,792)	4,273,971,548
단기대여금	3,932,878,000		3,932,878,000
미수수익	59,484,225		59,484,225
매출채권 및 기타유동채권 합계			233,327,915,562
장기대여금	4,279,023,092		4,279,023,092
보증금	3,729,259,516		3,729,259,516
매출채권 및 기타비유동채권 합계			8,008,282,608

전기

(단위 : 원)

	총장부금액	손상차손누계액	장부금액 합계
매출채권	256,051,373,631	(307,854,701)	255,743,518,930
미수금	8,537,673,895	(960,379)	8,536,713,516
단기대여금	2,286,982,000		2,286,982,000
미수수익	57,871,992		57,871,992
매출채권 및 기타유동채권 합계			266,625,086,438
장기대여금	4,589,457,000		4,589,457,000
보증금	923,694,820		923,694,820
매출채권 및 기타비유동채권 합계			5,513,151,820

연체되거나 손상된 매출채권 및 기타채권에 대한 공시

당기

(단위 : 원)

금융상품의 신용손상						
신용이 손상되지 않은 금융상품						
장부금액						
총장부금액						
연체상태						연체상태 합계
3개월 이내	4개월 이상 6개월 이하	7개월 이상 9개월 이하	10개월 이상 12개월 이하	1년 초과		
매출채권 및 기타 채권	240,003,466,491	2,176,796,311				242,180,262,802

전기

(단위 : 원)

금융상품의 신용손상						
신용이 손상되지 않은 금융상품						
장부금액						
총장부금액						
연체상태						연체상태 합계
3개월 이내	4개월 이상 6개월 이하	7개월 이상 9개월 이하	10개월 이상 12개월 이하	1년 초과		
매출채권 및 기타 채권	260,384,516,220	12,058,206,710	4,330,408			272,447,053,338

연체되거나 손상된 매출채권 및 기타채권에 대한 공시

연결실체는 개별적인 손상사건이 파악된 채권에 대해 개별 분석을 통해 회수가능가액을 산정하고 산정된 회수가능가액과 장부금액의 차액을 손상차손으로 인식하고 있습니다. 또한, 손상사건이 개별적으로 파악되지 않은 채권에 대해서는 채권 연체기간에 따라 통일된 대손율을 적용하여 손상차손을 인식하고 있습니다.

매출채권 및 기타채권 손실충당금과 총장부금액의 변동에 대한 공시

당기

(단위 : 원)

	금융상품
	매출채권 및 기타채권
	장부금액
	손상차손누계액
기초금융자산	(308,815,080)
손상차손설정(환입)액	(535,249,552)
기말금융자산	(844,064,632)

전기

(단위 : 원)

	금융상품
	매출채권 및 기타채권
	장부금액
	손상차손누계액
기초금융자산	(2,705,495,147)

손상차손설정(환입)액	2,396,680,067
기말금융자산	(308,815,080)

매출채권 및 기타채권 손실충당금과 총장부금액의 변동에 대한 공시

손상된 채권에 대한 총당금 설정액 및 환입액은 연결포괄손익계산서상 판매비와관리비에 포함되어 있습니다. 대손충당금의 상계는 일반적으로 추가적인 현금회수 가능성이 없는 매출채권 및 기타채권의 상각과 관련하여 발생하고 있습니다.

7&8. 당기손익-공정가치측정금융자산, 기타포괄손익-공정가치측정금융자산 (연결)
금융자산의 공시

금융자산의 공시

당기

(단위 : 원)

측정 단계															
취득일자		공정가치													
자산과 부채															
당기손익인식금융자산		공정가치평가용 기타포괄손익으로 인식하는 금융자산						당기손익인식금융자산		공정가치평가용 기타포괄손익으로 인식하는 금융자산					
금융자산, 범주															
상장주식		비상장펀드		상장주식		비상장펀드		상장주식		비상장펀드		상장주식		비상장펀드	
거래상대방															
스마트안다-오렉		스마트안다-오렉		스마트안다-오렉		스마트안다-오렉		스마트안다-오렉		스마트안다-오렉		스마트안다-오렉		스마트안다-오렉	
캐리어그린뉴딜펀드		캐리어그린뉴딜펀드		캐리어그린뉴딜펀드		캐리어그린뉴딜펀드		캐리어그린뉴딜펀드		캐리어그린뉴딜펀드		캐리어그린뉴딜펀드		캐리어그린뉴딜펀드	
비유동금융자산		800,000,000		301,490,000				800,000,000		533,820,000					

전기

(단위 : 원)

측정 단계															
취득일자		공정가치													
자산과 부채															
당기손익인식금융자산		공정가치평가용 기타포괄손익으로 인식하는 금융자산						당기손익인식금융자산		공정가치평가용 기타포괄손익으로 인식하는 금융자산					
금융자산, 범주															
상장주식		비상장펀드		상장주식		비상장펀드		상장주식		비상장펀드		상장주식		비상장펀드	
거래상대방															
스마트안다-오렉		스마트안다-오렉		스마트안다-오렉		스마트안다-오렉		스마트안다-오렉		스마트안다-오렉		스마트안다-오렉		스마트안다-오렉	
캐리어그린뉴딜펀드		캐리어그린뉴딜펀드		캐리어그린뉴딜펀드		캐리어그린뉴딜펀드		캐리어그린뉴딜펀드		캐리어그린뉴딜펀드		캐리어그린뉴딜펀드		캐리어그린뉴딜펀드	
비유동금융자산		600,000,000		301,490,000				600,000,000		142,598,000					

금융자산의 장부금액과 지분율에 대한 공시

금융자산의 장부금액과 지분율에 대한 공시

당기

(단위 : 원)

자산과 부채															
당기손익인식금융자산		공정가치평가를 기타포괄손익으로 인식하는 금융자산													
금융자산, 범주															
상장주식		비상장펀드		상장주식		비상장펀드		상장주식		비상장펀드		상장주식		비상장펀드	
거래상대방															
스마트안다-오렉		스마트안다-오렉		스마트안다-오렉		스마트안다-오렉		스마트안다-오렉		스마트안다-오렉		스마트안다-오렉		스마트안다-오렉	
캐리어그린뉴딜펀드		캐리어그린뉴딜펀드		캐리어그린뉴딜펀드		캐리어그린뉴딜펀드		캐리어그린뉴딜펀드		캐리어그린뉴딜펀드		캐리어그린뉴딜펀드		캐리어그린뉴딜펀드	
비유동금융자산		800,000,000		533,820,000											
지분율		0.0394													

전기

(단위 : 원)

자산과 부채															
--------	--	--	--	--	--	--	--	--	--	--	--	--	--	--	--

당기손익인식금융자산				공정가치평가를 기타포괄손익으로 인식하는 금융자산			
금융자산, 범주							
상장주식		비상장펀드		상장주식		비상장펀드	
거래상대방							
스마트안다-오텍		스마트안다-오텍		스마트안다-오텍		스마트안다-오텍	
캐리어그린뉴딜펀드	㈜SK하이닉스	캐리어그린뉴딜펀드	㈜SK하이닉스	캐리어그린뉴딜펀드	㈜SK하이닉스	캐리어그린뉴딜펀드	㈜SK하이닉스
비유동금융자산		600,000,000			142,598,000		
지분율							

기타포괄손익-공정가치 측정 금융자산 변동내역

기타포괄손익-공정가치 측정 금융자산 변동내역

당기

(단위 : 원)

	공정가치평가를 기타포괄손익으로 인식하는 금융자산
기초금융자산	142,598,000
공정가치변동에 따른 증가(감소), 금융자산	391,222,000
기말금융자산	533,820,000

전기

(단위 : 원)

	공정가치평가를 기타포괄손익으로 인식하는 금융자산
기초금융자산	116,030,000
공정가치변동에 따른 증가(감소), 금융자산	26,568,000
기말금융자산	142,598,000

자본으로 계상한 평가손익에 대한 각주

자본으로 계상한 평가손익: 법인세효과 반영전 평가손익입니다.

9. 재고자산 (연결)

재고자산 세부내역

당기

(단위 : 원)

	총장부금액	재고자산 평가총당금	장부금액 합계
상품	17,694,764,911		17,694,764,911
제품	46,637,854,035	(4,846,667,653)	41,791,186,382
재공품	11,685,920,531	(1,167,521,688)	10,518,398,843
원재료	88,061,021,493	(10,374,048,688)	77,686,972,805
기타의 재고자산	6,365,497		6,365,497
재고자산 합계	164,085,926,467	(16,388,238,029)	147,697,688,438

전기

(단위 : 원)

	총장부금액	재고자산 평가총당금	장부금액 합계
--	-------	------------	---------

상품	23,037,516,335		23,037,516,335
제품	47,770,558,163	(4,924,214,751)	42,846,343,412
재공품	12,222,099,615	(1,659,504,756)	10,562,594,859
원재료	84,222,373,437	(11,849,018,202)	72,373,355,235
기타의 재고자산	937,456,239		937,456,239
재고자산 합계	168,190,003,789	(18,432,737,709)	149,757,266,080

매출원가에 포함된 재고자산 원가

당기에 비용으로 인식한 재고자산 평가손실(환입) 금액은 매출원가에 포함되었습니다.

매출원가에 포함된 재고자산 관련 비용

당기

(단위 : 원)

	공시금액
기간동안 비용으로 인식한 재고자산의 원가	1,547,827,039,503
재고자산평가손실환입	(2,044,499,680)

전기

(단위 : 원)

	공시금액
기간동안 비용으로 인식한 재고자산의 원가	1,430,057,494,773
재고자산평가손실환입	(3,543,569,465)

10. 기타금융자산과 기타자산 (연결)

기타금융자산에 대한 공시

기타금융자산에 대한 공시

당기

(단위 : 원)

	공시금액
장기금융상품	
사용이 제한된 금융자산	3,000,000
사용이 제한된 금융자산에 대한 설명	당좌개설보증금으로 인해 사용이 제한되어 있습니다.

전기

(단위 : 원)

	공시금액
장기금융상품	13,900,000
사용이 제한된 금융자산	3,000,000
사용이 제한된 금융자산에 대한 설명	당좌개설보증금으로 인해 사용이 제한되어 있습니다.

기타자산에 대한 공시

당기

(단위 : 원)

	공시금액
--	------

선급금	280,277,062
선급부가세	4,044,237,454
선급법인세	3,099,906,694
선급비용	6,143,946,500
기타유동자산 합계	13,568,367,710

전기

(단위 : 원)

	공시금액
선급금	346,231,835
선급부가세	2,788,381,010
선급법인세	1,984,450,020
선급비용	4,071,237,298
기타유동자산 합계	9,190,300,163

11. 관계기업투자주식 (연결)

(1) 보고기간말 현재 연결실체가 지분법으로 회계처리하는 투자주식의 내역은 다음과 같습니다.

(단위 : 원)

회 사 명	업 종	당기말		전기말		결 산 일	소재국
		지분율	장부가액	지분율	장부가액		
서한이노빌리티(주) (*)	제 조 업	13.89%	35,843,232,240	13.89%	32,039,753,324	2025.12.31	한 국
서한이앤피(주)(*)	제 조 업	10.94%	9,820,378,636	10.94%	8,446,388,059	2025.12.31	한 국
서한엔티엔베어링(주)	제 조 업	33.39%	15,551,439,058	33.39%	15,790,477,069	2025.12.31	한 국
합 계			61,215,049,934		56,276,618,452		

(*) 지배기업이 보유한 지분율은 20% 이하이나, 경영진의 상호교류 등으로 인해 유의적인 영향력을 행사하고 있으므로 관계기업투자주식으로 분류하였습니다.

(2) 당기와 전기 중 관계기업의 지분법 평가내역은 다음과 같습니다.

가. 당기

(단위 : 원)

회 사 명	기초가액	지분법손익	지분법자본변동	지분법이익잉여금변동	배당	기말가액
서한이노빌리티(주)	32,039,753,324	3,633,522,090	443,974,763	(140,684,437)	(133,333,500)	35,843,232,240
서한이앤피(주)	8,446,388,059	1,367,734,196	18,463,793	(12,207,412)	-	9,820,378,636
서한엔티엔베어링(주)	15,790,477,069	(263,350,557)	-	24,312,546	-	15,551,439,058
합 계	56,276,618,452	4,737,905,729	462,438,556	(128,579,303)	(133,333,500)	61,215,049,934

나. 전기

(단위 : 원)

회 사 명	기초가액	취득및처분	지분법손익	지분법자본 변동	지분법 이익잉여금 변동	배당	기말가액
서한이노빌리티 (주)	26,603,641 ,775	-	6,358,715, 675	(599,885,4 98)	(189,385,1 28)	(133,333,5 00)	32,039,753 ,324
서한이애플(주)	5,960,260, 538	-	2,521,283, 453	24,008,232	(59,164,16 4)	-	8,446,388, 059
서한엔티엔베어 링(주)	10,842,098 ,930	5,000,000, 000	(25,959,28 4)	(17,208,53 8)	(8,454,039)	-	15,790,477 ,069
합 계	43,406,001 ,243	5,000,000, 000	8,854,039, 844	(593,085,8 04)	(257,003,3 31)	(133,333,5 00)	56,276,618 ,452

(3) 보고기간말 현재 연결실체가 지분법으로 회계처리하는 관계기업의 요약 재무정보는 다음과 같습니다.

가. 당기말

(단위 : 원)

회 사 명	자산	부채	매출액	당기순손익
서한이노빌리티(주)	414,968,125,144	156,309,419,015	697,771,709,365	26,591,624,363
서한이애플(주)	177,346,399,605	87,546,548,033	170,547,795,155	12,506,883,124
서한엔티엔베어링(주)	60,714,104,929	13,786,899,006	30,502,464,945	(942,057,976)

나. 전기말

(단위 : 원)

회 사 명	자산	부채	매출액	당기순손익
서한이노빌리티(주)	384,034,717,414	152,977,374,403	656,419,166,317	45,848,355,208
서한이애플(주)	182,886,877,311	105,651,118,685	227,610,916,682	23,055,208,791
서한엔티엔베어링(주)	57,344,920,572	9,548,470,527	22,541,049,323	3,593,778

12. 유형자산 (연결)

유형자산의 장부금액에 대한 공시

유형자산의 장부금액에 대한 공시

당기

(단위 : 원)

	총장부금액	감가상각누계액	정부보조금	손상차손누계액	장부금액 합계
토지	83,852,893,213				83,852,893,213
건물	171,906,073,226	(46,249,308,455)	(12,090,770)	(42,569,459)	125,602,104,542
구축물	15,721,923,705	(9,709,214,181)	(56,598,667)	(150,746,311)	5,805,364,546
기계장치	464,332,242,100	(313,367,194,753)	(99,536,355)	(116,521,500)	150,748,989,492
차량운반구	3,425,015,342	(2,726,299,259)	(4,722,221)	(12,416,400)	681,577,462
기타유형자산	62,535,381,380	(40,812,479,359)	(257,262,690)	(86,680,756)	21,378,958,575
건설중인자산	35,792,699,672				35,792,699,672

유형자산 합계	837,566,228,638	(412,864,496,007)	(430,210,703)	(408,934,426)	423,862,587,502
---------	-----------------	-------------------	---------------	---------------	-----------------

전기

(단위 : 원)

	총장부금액	감가상각누계액	정부보조금	손상차손누계액	장부금액 합계
토지	84,420,811,582				84,420,811,582
건물	170,494,805,414	(40,762,057,081)	(12,541,440)	(42,569,459)	129,677,637,434
구축물	14,835,380,036	(9,268,341,755)	(60,374,667)	(150,746,311)	5,355,917,303
기계장치	475,017,237,278	(330,052,831,780)	(111,872,551)	(116,522,500)	144,736,010,447
차량운반구	3,459,091,125	(2,869,098,590)	(10,388,888)	(12,416,400)	567,187,247
기타유형자산	59,406,986,053	(39,943,852,968)	(96,298,833)	(86,682,756)	19,280,151,496
건설중인자산	39,967,895,102				39,967,895,102
유형자산 합계	847,602,206,590	(422,896,182,174)	(291,476,379)	(408,937,426)	424,005,610,611

유형자산에 대한 세부 정보 공시

유형자산 변동내역에 대한 공시

당기

(단위 : 원)

	토지	건물	구축물	기계장치	차량운반구	기타유형자산	건설중인자산	유형자산 합계
기초 유형자산	84,420,811,582	129,677,637,434	5,355,917,303	144,736,010,447	567,187,247	19,280,151,496	39,967,895,102	424,005,610,611
취득 및 자본적지출		2,107,553,932	326,355,090	4,135,359,488	357,729,040	5,670,204,778	36,595,446,110	49,192,648,438
대체		2,273,915,920	902,113,527	32,916,859,268		3,764,131,036	(39,857,019,751)	
처분			(148,793,521)	(1,450,465,794)	(32,080,104)	(9,615,888)		(1,640,955,307)
감가상각		(5,812,942,468)	(633,983,552)	(27,498,343,012)	(201,655,341)	(7,298,655,999)		(41,445,580,372)
손상차손								
손상차손환입								
기타증감액	(567,918,369)	(2,644,060,276)	3,755,699	(2,090,430,905)	(9,603,380)	(27,256,848)	(913,621,787)	(6,249,135,866)
기말 유형자산	83,852,893,213	125,602,104,542	5,805,364,546	150,748,989,492	681,577,462	21,378,958,575	35,792,699,672	423,862,587,502

전기

(단위 : 원)

	토지	건물	구축물	기계장치	차량운반구	기타유형자산	건설중인자산	유형자산 합계
기초 유형자산	70,815,183,147	54,237,428,993	5,007,804,591	95,548,604,209	534,962,389	17,641,366,692	66,416,025,893	310,201,375,914
취득 및 자본적지출	12,143,291,920	17,182,990,000	195,109,000	14,147,776,831	159,632,985	6,150,752,922	79,581,972,265	129,561,525,923
대체	24,561,495	57,376,580,936	726,615,807	53,059,363,617		2,257,035,538	(113,444,157,393)	
처분			(7,668,640)	(539,116,372)	(63,616,069)	(1,793,812)		(612,194,893)
감가상각		(4,096,551,370)	(579,708,452)	(24,826,735,108)	(166,362,511)	(6,791,878,236)		(36,461,235,677)
손상차손		(26,000,000)		(75,100,500)				(101,100,500)
손상차손환입			7,000		34,927,024	2,000		34,936,024
기타증감액	1,437,775,020	5,003,188,875	13,757,997	7,421,217,770	67,643,429	24,666,392	7,414,054,337	21,382,303,820
기말 유형자산	84,420,811,582	129,677,637,434	5,355,917,303	144,736,010,447	567,187,247	19,280,151,496	39,967,895,102	424,005,610,611

유형자산 변동내역에 대한 각주

기타증감액은 외화환산에 따른 차이입니다.

감가상각비의 기능별 배분

당기

(단위 : 원)

	제조원가	판매비와 관리비	기능별 항목 합계
감가상각비, 유형자산	41,059,903,351	385,677,021	41,445,580,372

전기

(단위 : 원)

	제조원가	판매비와 관리비	기능별 항목 합계
감가상각비, 유형자산	36,014,723,364	446,512,313	36,461,235,677

13. 무형자산 (연결)

무형자산 및 영업권의 변동내역에 대한 공시

무형자산 및 영업권의 변동내역에 대한 공시

당기

(단위 : 원)

		기초의 무형자산 및 영업권		처분금액	기타 상각비, 영업권 이외의 무형자산	손상액	기타	기말 무형자산 및 영업권
		취득금액						
무형자산 및 영업권	회원권	3,717,425,910					13,900,000	3,731,325,910
	토지사용권	117,710,612			(3,923,140)		1,902,634	115,690,106
	영업권	1,537,554,532						1,537,554,532
	기타무형자산	379,039,863	107,566,609		(22,770,210)		3,585,950	467,422,212
무형자산 및 영업권 합계		5,751,730,917	107,566,609		(26,693,350)		19,388,584	5,851,992,760

전기

(단위 : 원)

		기초의 무형자산 및 영업권		처분금액	기타 상각비, 영업권 이외의 무형자산	손상액	기타	기말 무형자산 및 영업권
		취득금액						
무형자산 및 영업권	회원권	3,341,358,650	1,022,000,000	(576,559,870)		(69,372,870)		3,717,425,910
	토지사용권	109,349,465			(3,752,949)		12,114,096	117,710,612
	영업권	2,563,715,532				(1,026,161,000)		1,537,554,532
	기타무형자산	377,426,937	14,297,492		(30,461,597)		17,777,031	379,039,863
무형자산 및 영업권 합계		6,391,850,584	1,036,297,492	(576,559,870)	(34,214,546)	(1,095,533,870)	29,891,127	5,751,730,917

무형자산 및 영업권의 변동내역에 대한 각주

회원권, 영업권 : 비한정내영연수를 가진 무형자산으로 분류하고 상각하지 않고 있습니다.

기타: 동 증감액은 환율변동에 따른 차이금액입니다.

14. 사용권자산 (연결)

유형별 사용권자산 내역

유형별 사용권자산 내역

당기

(단위 : 원)

	자산						자산 합계
	부동산			차량운반구			
	장부금액		장부금액 합계	장부금액		장부금액 합계	
	총장부금액	감가상각누계액 및 상각누계액			총장부금액		감가상각누계액 및 상각누계액
사용권자산	164,711,642	(101,074,954)	63,636,688	2,839,224,647	(1,098,202,096)	1,741,022,551	1,804,659,239

전기

(단위 : 원)

	자산		차량운반구	자산 합계
	부동산			

	장부금액		장부금액 합계	장부금액		장부금액 합계	
	총장부금액	감가상각누계액 및 상각누계액		총장부금액	감가상각누계액 및 상각누계액		
사용권자산	170,714,045	(93,785,098)	76,928,947	2,047,602,440	(768,364,151)	1,279,238,289	1,356,167,236

사용권자산과 관련하여 손익계산서에 인식한 감가상각비 금액

사용권자산과 관련하여 손익계산서에 인식한 감가상각비 금액

당기 (단위 : 원)

	부동산	차량운반구	자산 합계
감가상각비, 사용권자산	61,880,813	660,947,678	722,828,491

전기 (단위 : 원)

	부동산	차량운반구	자산 합계
감가상각비, 사용권자산	232,330,152	445,417,340	677,747,492

리스와 관련하여 손익계산서에 인식된 금액 및 현금유출액

리스와 관련하여 손익계산서에 인식된 금액 및 현금유출액

당기 (단위 : 원)

	공시금액
리스부채에 대한 이자비용 및 잡손실	122,389,288
리스부채에 대한 이자수익 및 잡이익	(20,643,260)
단기리스료	354,626,361
단기리스가 아닌 소액자산 리스료	69,762,718
리스부채 측정치에 포함되지 않은 변동리스료	33,423,653
리스 현금유출	1,224,741,413

전기 (단위 : 원)

	공시금액
리스부채에 대한 이자비용 및 잡손실	74,615,108
리스부채에 대한 이자수익 및 잡이익	(21,026,703)
단기리스료	200,054,270
단기리스가 아닌 소액자산 리스료	70,994,176
리스부채 측정치에 포함되지 않은 변동리스료	25,092,667
리스 현금유출	

가중평균증분차입이자율에 대한 공시

가중평균증분차입이자율에 대한 공시

	하위범위	상위범위
가중평균증분차입이자율	0.0262	0.0788

사용권자산에 대한 양적 정보 공시

사용권자산 변동내역에 대한 공시

당기

(단위 : 원)

	자산				자산 합계
	부동산		차량운반구		
	장부금액				
	총장부금액	감가상각누계액 및 상각누계액	총장부금액	감가상각누계액 및 상각누계액	
기초 사용권자산	170,714,045	(93,785,098)	2,047,602,440	(768,364,151)	1,356,167,236
취득	50,629,977		1,138,440,594		1,189,070,571
처분	(53,841,756)	53,841,756	(340,823,521)	331,616,881	(9,206,640)
감가상각비		61,880,813		660,947,678	(722,828,491)
기타	(2,790,624)	749,201	(5,994,866)	(507,148)	(8,543,437)
기말 사용권자산	164,711,642	(101,074,954)	2,839,224,647	(1,098,202,096)	1,804,659,239

전기

(단위 : 원)

	자산				자산 합계
	부동산		차량운반구		
	장부금액				
	총장부금액	감가상각누계액 및 상각누계액	총장부금액	감가상각누계액 및 상각누계액	
기초 사용권자산	334,762,696	(45,128,260)	1,301,235,714	(476,009,481)	1,114,860,670
취득	8,873,471		797,937,661		806,811,132
처분	(187,280,718)	187,280,718	(205,976,425)	200,925,197	(5,051,228)
감가상각비		232,330,152		445,417,340	(677,747,492)
기타	14,358,596	(3,607,404)	154,405,490	(47,862,527)	117,294,155
기말 사용권자산	170,714,045	(93,785,098)	2,047,602,440	(768,364,151)	1,356,167,236

기타에 대한 각주

기타: 외화환산에 따른 차이입니다.

15. 매입채무 및 기타채무 (연결)

매입채무 및 기타채무

당기

(단위 : 원)

		공시금액
매입채무 및 기타유동채무		
매입채무 및 기타유동채무	유동매입채무	241,297,283,073
	기타 유동 미지급금	74,552,641,572
	유동으로 분류되는 미지급비용	11,972,597,443

	매입채무 및 기타유동채무 합계	327,822,522,088
매입채무 및 기타비유동채무		
매입채무 및 기타비유동채무	비유동종업원급여충당부채	2,725,728,572
	비유동 선수금	300,000,000
	매입채무 및 기타비유동채무 합계	3,025,728,572

전기

(단위 : 원)

		공시금액
매입채무 및 기타유동채무		
매입채무 및 기타유동채무	유동매입채무	274,072,419,784
	기타 유동 미지급금	82,758,952,529
	유동으로 분류되는 미지급비용	12,207,278,996
	매입채무 및 기타유동채무 합계	369,038,651,309
매입채무 및 기타비유동채무		
매입채무 및 기타비유동채무	비유동종업원급여충당부채	2,091,367,739
	비유동 선수금	300,000,000
	매입채무 및 기타비유동채무 합계	2,391,367,739

공급자금융약정에 대한 공시

공급자금융약정의 일부인 매입채무 및 미지급금 장부금액의 유의적인 비현금변동은 없습니다.

공급자금융약정에 대한 공시

(단위 : 원)

	공급자금융약정
약정에 대한 설명	<p>회사는 특정공급업체와의 거래에서 운전자본을 효율적으로 관리하기 위해 공급자 금융약정 (Supplier Financing Agreement)을 활용하고 있습니다. 본 약정은 금융기관이회사의 신용을 기반으로 공급업체에 대금을 선지급하고, 회사는 일정 기간 후 금융기관에 상환하는 구조로 운영됩니다. 본 약정에 따라 금융기관이 공급업체에 직접 지급한 대금은 회사의 매입채무 또는 미지급금으로 인식됩니다.</p> <p>회사는 특정공급업체와의 거래에서 운전자본을 효율적으로 관리하기 위해 공급자 금융약정 (Supplier Financing Agreement)을 활용하고 있습니다. 본 약정은 금융기관이회사의 신용을 기반으로 공급업체에 대금을 선지급하고, 회사는 일정 기간 후 금융기관에 상환하는 구조로 운영됩니다. 본 약정에 따라 금융기관이 공급업체에 직접 지급한 대금은 회사의 매입채무 또는 미지급금으로 인식됩니다.</p>

매입채무 및 기타 채무	57,267,372,342
공급자약정 실행금행	11,021,839,671

공급자금융약정에 해당하는 금융부채의 지급기일 범위 공시

공급자금융약정에 해당하는 금융부채의 지급기일 범위 공시

	하위범위	상위범위
공급자금융약정에 해당하는 금융부채의 지급기일 일수	6일	189일
공급자금융약정에 해당하지 않는 비교가능한 매입채무의 지급기일 일수	1일	180일

16. 차입금 (연결)

단기차입금에 대한 공시

당기

(단위 : 원)

				차입금, 이자율	유동 차입금(사채 포함)
차입금명칭	Bank of Hope에 대한 Line of Credit	범위	하위범위		
			상위범위		
		범위 합계		0.0586	27,263,100,000
	KEB하나은행에 대한 Line of Credit	범위	하위범위	0.0509	
			상위범위	0.0566	
		범위 합계			17,218,800,000
	KEB하나은행에 대한 신용담보	범위	하위범위		
			상위범위		
		범위 합계		0.0350	2,087,170,931
	NH농협은행에 대한 한도대출	범위	하위범위		
			상위범위		
		범위 합계			
	기업은행에 대한 Line of Credit	범위	하위범위		
			상위범위		
		범위 합계		0.0564	2,869,800,000
	기업은행에 대한 신용담보	범위	하위범위		
			상위범위		
		범위 합계		0.0338	3,448,717,675
	KDB산업은행에 대한 산업운영자금대출	범위	하위범위		
			상위범위		
	범위 합계		0.0377	10,000,000,000	
신한은행에 대한 무역금융	범위	하위범위			
		상위범위			
	범위 합계				

	신한은행에 대한 Line of Credit	범위	하위범위		
			상위범위		
		범위 합계		0.0566	18,294,975,000
	우리은행에 대한 Line of Credit	범위	하위범위		
			상위범위		
		범위 합계		0.0579	2,869,800,000
한국수출입은행에 대한 포괄수출금융	범위	하위범위			
		상위범위			
	범위 합계				
차입금명칭 합계					84,052,363,606

전기

(단위 : 원)

				차입금, 이자율	유동 차입금(사채 포함)
차입금명칭	Bank of Hope에 대한 Line of Credit	범위	하위범위		
			상위범위		
		범위 합계			8,820,000,000
	KEB하나은행에 대 한 Line of Credit	범위	하위범위		
			상위범위		
		범위 합계			2,940,000,000
	KEB하나은행에 대 한 신용담보	범위	하위범위		
			상위범위		
		범위 합계			1,580,554,864
	NH농협은행에 대 한 한도대출	범위	하위범위		
			상위범위		
		범위 합계			1,000,000,000
	기업은행에 대한 Line of Credit	범위	하위범위		
			상위범위		
		범위 합계			5,880,000,000
	기업은행에 대한 신 용담보	범위	하위범위		
			상위범위		
		범위 합계			3,477,525,066
	KDB산업은행에 대 한 산업운영자금대 출	범위	하위범위		
			상위범위		
범위 합계			4,750,000,000		
신한은행에 대한 무 역금융	범위	하위범위			
		상위범위			
	범위 합계			6,000,000,000	
신한은행에 대한 Line of Credit	범위	하위범위			
		상위범위			
	범위 합계			11,392,500,000	
우리은행에 대한 Line of Credit	범위	하위범위			
		상위범위			
	범위 합계			4,410,000,000	

	한국수출입은행에 대한 포괄수출금융	범위	하위범위		
			상위범위		
		범위 합계			23,000,000,000
차입금명칭 합계					73,250,579,930

장기차입금에 대한 공시

장기차입금에 대한 공시

당기

(단위 : 원)

				차입금, 만기	차입금, 이자율	장기차입금 명목금 액	유동성대체	장기차입금	
차입금명칭	신한은행에 대한 장기차입금 1	범위	하위범위						
			상위범위						
		범위 합계		2029-06-11	0.0674	20,095,667,958			
	신한은행에 대한 장기차입금 2	범위	하위범위						
			상위범위						
		범위 합계		2031-10-20	0.0641	24,393,300,000			
	신한은행에 대한 장기차입금 3	범위	하위범위						
			상위범위						
		범위 합계		2036-08-27	0.0511	14,349,000,000			
	KEB하나은행에 대 한 장기차입금	범위	하위범위						
			상위범위						
		범위 합계		2027-11-15	0.0629	13,532,541,900			
	KDB산업은행에 대 한 장기차입금	범위	하위범위						
			상위범위						
		범위 합계		2031-06-30	0.0626	50,221,500,000			
	경남은행에 대한 장기차입금	범위	하위범위						
			상위범위						
		범위 합계		2032-03-14	0.0605	6,874,725,000			
	차입금명칭 합계						129,466,734,858	(22,251,438,237)	107,215,296,621

전기

(단위 : 원)

				차입금, 만기	차입금, 이자율	장기차입금 명목금 액	유동성대체	장기차입금
차입금명칭	신한은행에 대한 장기차입금 1	범위	하위범위					
			상위범위					
		범위 합계				26,424,632,137		
	신한은행에 대한 장기차입금 2	범위	하위범위					
			상위범위					
		범위 합계				24,990,000,000		
	신한은행에 대한 장기차입금 3	범위	하위범위					
			상위범위					
		범위 합계						
	KEB하나은행에 대 한 장기차입금	범위	하위범위					
			상위범위					
		범위 합계				8,967,000,000		
	KDB산업은행에 대 한 장기차입금	범위	하위범위					
			상위범위					
		범위 합계				51,450,000,000		
	경남은행에 대한 장기차입금	범위	하위범위					
			상위범위					
		범위 합계						

	범위 합계		7,639,344,583		
차입금명칭 합계			119,470,976,720	(8,992,391,285)	110,478,585,435

장기차입금의 연도별 상환계획

(단위 : 원)

	2026.01.01~2026 .12.31	2027.01.01~2027 .12.31	2028.01.01 이후	합계 구간 합계
장기차입금	22,251,438,237	20,571,041,548	86,644,255,073	129,466,734,858

17. 기타유동부채 및 기타유동금융부채 (연결)

기타부채에 대한 공시

당기

(단위 : 원)

		공시금액
기타 유동부채		1,844,936,451
기타 유동부채	단기선수수익	949,788,324
	단기예수금	872,490,124
	그 밖의 기타유동부채	22,658,003
기타유동금융부채		103,735,092
기타유동금융부채	유동금융보증부채	103,735,092

전기

(단위 : 원)

		공시금액
기타 유동부채		1,467,041,225
기타 유동부채	단기선수수익	
	단기예수금	1,313,753,418
	그 밖의 기타유동부채	153,287,807
기타유동금융부채		105,597,078
기타유동금융부채	유동금융보증부채	105,597,078

18. 순확정급여채무 (연결)

확정급여제도에 대한 공시

확정급여제도에 대한 공시

당기

(단위 : 원)

	공시금액

제도의 유형에 대한 기술	연결실체는 자격요건을 갖춘 임직원들을 위하여 확정급여형 퇴직급여제도를 운영하고 있습니다. 이와 관련하여 사외적립자산과 확정급여채무의 보험수리적 평가는 독립적인 평가기관에 의하여 수행되었습니다. 확정급여채무의 현재가치, 관련 당기근무원가 및 과거근무원가는 예측단위적립방식을 사용하여 측정되었습니다.
확정급여채무의 현재가치	46,673,588,283
사외적립자산의 공정가치	(55,701,716,545)
순확정급여부채(자산)	(9,028,128,262)

전기

(단위 : 원)

	공시금액
제도의 유형에 대한 기술	연결실체는 자격요건을 갖춘 임직원들을 위하여 확정급여형 퇴직급여제도를 운영하고 있습니다. 이와 관련하여 사외적립자산과 확정급여채무의 보험수리적 평가는 독립적인 평가기관에 의하여 수행되었습니다. 확정급여채무의 현재가치, 관련 당기근무원가 및 과거근무원가는 예측단위적립방식을 사용하여 측정되었습니다.
확정급여채무의 현재가치	47,676,310,063
사외적립자산의 공정가치	(55,060,696,618)
순확정급여부채(자산)	(7,384,386,555)

순확정급여부채에 대한 각주

퇴직급여채무 금액: 확정급여채무의 현재가치를 초과하는 사외적립자산에 대해서 자산으로 분류하였습니다.

순확정급여부채(자산)에 대한 공시

순확정급여부채(자산)에 대한 공시

당기

(단위 : 원)

		확정급여채무의 현재가치	사외적립자산의 공정가치
기초 순확정급여부채(자산)		47,676,310,063	(55,060,696,618)
순확정급여채무(자산)의 변동			
순확정급여채무(자산)의 변동	당기근무원가	3,864,676,524	
	이자비용(수익)	2,205,633,384	(2,586,104,508)
	총 재측정손익, 순확정급여부채(자산)	(631,003,241)	771,816,977
	총 재측정손익, 순확정급여부채(자산)	229,286,771	
		인구통계적가정의 변동에서 발생하는 보험수리적손실(이익), 순 확정급여부	

	채(자산)		
	재무적 가정의 변동에서 발생하는 보험수리적손실(이익), 순 확정급여부채(자산)	(1,402,140,142)	
	경험조정에서 발생하는 보험수리적손실(이익), 순 확정급여부채(자산)	541,850,130	
	이자에 포함된 금액을 제외한 사외적립자산의 수익, 순 확정급여부채(자산)		771,816,977
	회사부담금		(5,251,614,829)
	퇴직급여지급액	(6,442,028,447)	6,424,882,433
	관계사전출입액		
기말 순 확정급여부채(자산)		46,673,588,283	(55,701,716,545)

전기

(단위 : 원)

		확정급여채무의 현재가치	사외적립자산의 공정가치	
기초 순 확정급여부채(자산)		50,884,234,827	(50,788,099,841)	
순 확정급여채무(자산)의 변동				
순 확정급여채무(자산)의 변동	당기근무원가	3,880,113,276		
	이자비용(수익)	2,518,527,108	(2,597,319,948)	
	총 재측정손익, 순 확정급여부채(자산)	(4,681,052,638)	548,182,977	
	총 재측정손익, 순 확정급여부채(자산)	인구통계적가정의 변동에서 발생하는 보험수리적손실(이익), 순 확정급여부채(자산)		
		재무적 가정의 변동에서 발생하는 보험수리적손실(이익), 순 확정급여부채(자산)	1,121,843,365	
경험조정에서 발생하는 보험수리적손실(이익), 순 확정급여부채(자산)		(5,802,896,003)		
	이자에 포함된 금액		548,182,977	

	액을 제외한 사외 적립자산의 수익, 순확정급여부채(자 산)		
	회사부담금		(6,828,242,185)
	퇴직급여지급액	(5,123,708,601)	4,802,978,470
	관계사전출입액	198,196,091	(198,196,091)
기말 순확정급여부채(자산)		47,676,310,063	(55,060,696,618)

사외적립자산의 공정가치에 대한 공시

사외적립자산의 공정가치에 대한 공시

당기

(단위 : 원)

	공시금액
장단기금융상품, 전체 사외적립자산에서 차지하는 금액	55,673,551,245
그 밖의 자산, 전체 사외적립자산에서 차지하는 금액	28,165,300
사외적립자산 합계	55,701,716,545

전기

(단위 : 원)

	공시금액
장단기금융상품, 전체 사외적립자산에서 차지하는 금액	55,032,531,318
그 밖의 자산, 전체 사외적립자산에서 차지하는 금액	28,165,300
사외적립자산 합계	55,060,696,618

손익계산서에 인식한 확정급여제도 관련 비용

손익계산서에 인식한 확정급여제도 관련 비용

당기

(단위 : 원)

	제조원가	판매비와 일반관리비	기능별 항목 합계
당기근무원가			3,864,676,524
이자비용			2,205,633,384
사외적립자산의 기대수익			(2,586,104,508)
확정급여제도 관련 총 퇴직급여	2,874,840,099	609,365,301	3,484,205,400

전기

(단위 : 원)

	제조원가	판매비와 일반관리비	기능별 항목 합계
--	------	------------	-----------

당기근무원가			3,880,113,276
이자비용			2,518,527,108
사외적립자산의 기대수익			(2,597,319,948)
확정급여제도 관련 총 퇴직급여	3,223,759,406	577,561,030	3,801,320,436

기타포괄손익(이익잉여금)으로 인식된 재측정요소에 대한 공시

기타포괄손익(이익잉여금)으로 인식된 재측정요소에 대한 공시

당기

(단위 : 원)

	공시금액
법인세차감전 재측정요소	(140,813,736)
법인세효과	34,739,142
법인세차감후 재측정요소	(106,074,594)

전기

(단위 : 원)

	공시금액
법인세차감전 재측정요소	4,132,869,661
법인세효과	(955,698,540)
법인세차감후 재측정요소	3,177,171,121

주요 보험수리적 가정

주요 보험수리적 가정

당기

	보험수리적 가정	
	범위	
	하위범위	상위범위
할인율에 대한 보험수리적 가정	0.0448	0.0533
미래임금상승률에 대한 보험수리적 가정	0.0387	0.0469

전기

	보험수리적 가정	
	범위	
	하위범위	상위범위
할인율에 대한 보험수리적 가정	0.0403	0.0498
미래임금상승률에 대한 보험수리적 가정	0.0376	0.0473

보험수리적가정의 민감도분석에 대한 공시

보험수리적가정의 민감도분석에 대한 공시

당기

(단위 : 원)

	할인율에 대한 보험수리적 가정	미래임금상승률에 대한 보험수리적 가정
보험수리적가정의 합리적인 범위 내에서의 발생가능한 증가율	0.01	0.01
보험수리적가정의 합리적인 범위 내에서의 발생가능한 증가로 인한 확정급여부채의 증가(감소)	(2,031,044,270)	2,341,996,528
보험수리적가정의 합리적인 범위 내에서의 발생가능한 감소율	0.01	0.01
보험수리적가정의 합리적인 범위 내에서의 발생가능한 감소로 인한 확정급여채무의 증가(감소)	2,295,598,851	(2,105,641,635)

전기

(단위 : 원)

	할인율에 대한 보험수리적 가정	미래임금상승률에 대한 보험수리적 가정
보험수리적가정의 합리적인 범위 내에서의 발생가능한 증가율	0.01	0.01
보험수리적가정의 합리적인 범위 내에서의 발생가능한 증가로 인한 확정급여부채의 증가(감소)	(2,556,345,781)	2,987,502,189
보험수리적가정의 합리적인 범위 내에서의 발생가능한 감소율	0.01	0.01
보험수리적가정의 합리적인 범위 내에서의 발생가능한 감소로 인한 확정급여채무의 증가(감소)	2,934,314,427	(2,644,509,157)

19. 리스부채 (연결)

리스부채의 만기분석 공시

리스부채의 만기분석 공시

당기

(단위 : 원)

	1년 이내	1년 초과 5년 이내	합계 구간 합계
최소리스료	747,628,012	1,359,865,366	2,107,493,378
최소리스료의 현재가치	715,489,396	1,176,462,740	1,891,952,136

전기

(단위 : 원)

	1년 이내	1년 초과 5년 이내	합계 구간 합계
--	-------	-------------	----------

최소리스료	615,311,949	1,042,896,047	1,658,207,996
최소리스료의 현재가치	581,405,244	825,359,265	1,406,764,509

리스부채의 유동 및 비유동 구분

리스부채의 유동 및 비유동 구분

당기

(단위 : 원)

	공시금액
유동 리스부채	715,489,396
비유동 리스부채	1,176,462,740
리스부채 합계	1,891,952,136

전기

(단위 : 원)

	공시금액
유동 리스부채	581,405,244
비유동 리스부채	825,359,265
리스부채 합계	1,406,764,509

20. 총당부채 (연결)

기타총당부채에 대한 공시

기타총당부채에 대한 공시

당기

(단위 : 원)

	판매보증총당부채
총당부채의 성격에 대한 기술	연결실체는 무상 품질보증과 관련하여 장래에 지출될 것이 예상되는 금액을 보증기간 및 과거 경험을 등을 기초로 판매보증총당부채를 계상하고 있습니다.
기초 기타총당부채	2,914,470,561
설정액	3,054,049,814
사용액	(1,500,767,157)
기말 기타총당부채	4,467,753,218

전기

(단위 : 원)

	판매보증총당부채
총당부채의 성격에 대한 기술	연결실체는 무상 품질보증과 관련하여 장래에 지출될 것이 예상되는 금액을 보증기간 및 과거 경험을 등을 기초로 판매보증총당부채를 계상하고 있습니다.
기초 기타총당부채	2,097,206,921
설정액	2,229,793,102
사용액	(1,412,529,462)
기말 기타총당부채	2,914,470,561

21. 자본금 및 자본잉여금 (연결)

주식의 분류에 대한 공시

주식의 분류에 대한 공시

당기

(단위 : 원)

	보통주
발행할 주식의 총수	150,000,000
주당 액면가액	1,000
발행한 주식수	30,450,420
자본금	30,450,420,000

전기

(단위 : 원)

	보통주
발행할 주식의 총수	150,000,000
주당 액면가액	1,000
발행한 주식수	30,450,420
자본금	30,450,420,000

자본잉여금 내역에 대한 공시

자본잉여금 내역에 대한 공시

당기

(단위 : 원)

	공시금액
주식발행초과금	17,915,256,000
기타자본잉여금	5,630,888,133
자본잉여금 합계	23,546,144,133

전기

(단위 : 원)

	공시금액
주식발행초과금	17,915,256,000
기타자본잉여금	4,986,013,949
자본잉여금 합계	22,901,269,949

22. 기타포괄손익누계액 (연결)

기타포괄손익의 항목별 분석에 대한 공시

당기

(단위 : 원)

	기타포괄손익 - 공정가치 측정금융자산평가손익	지분법자본변동	해외사업장환산손익

기초 기타포괄손익누계액	(123,628,178)	3,653,323,426	20,752,087,560
세후기타포괄손익, 지분상품에 대한 투자자산	296,546,276		
당기손익으로 재분류되는 지분법 적용대상 관계기업과 공동기업의 세후기타포괄손익에 대한 지분		462,438,556	
해외사업장환산손익			(3,034,425,390)
기말 기타포괄손익누계액	172,918,098	4,115,761,982	17,717,662,170

전기

(단위 : 원)

	기타포괄손익 - 공정가치 측정금융자산평가손익	지분법자본변동	해외사업장환산손익
기초 기타포괄손익누계액	(144,058,970)	4,246,409,230	6,090,064,784
세후기타포괄손익, 지분상품에 대한 투자자산	20,430,792		
당기손익으로 재분류되는 지분법 적용대상 관계기업과 공동기업의 세후기타포괄손익에 대한 지분		(593,085,804)	
해외사업장환산손익			14,662,022,776
기말 기타포괄손익누계액	(123,628,178)	3,653,323,426	20,752,087,560

23-1. 이익잉여금 (연결)

이익잉여금의 구성내역에 대한 공시

당기

(단위 : 원)

	공시금액
법정적립금	9,092,500,192
임의적립금	53,289,004,164
부의지분법이이익잉여금변동	(1,189,193,120)
미처분이이익잉여금	264,275,791,417
이익잉여금 합계	325,468,102,653

자본을 구성하는 각 적립금의 성격과 목적에 대한 기술	연결실체는 상법상의 규정에 따라 자본금의 50%에 달할 때까지 매 결산기마다 금전에 의한 이익배당액의 10% 이상을 이익준비금으로 적립하도록 되어 있으며, 동 이익준비금은 현금으로 배당할 수 없으나 자본전입 또는 결손보전을 위해서 사용될 수 있습니다.
-------------------------------	--

전기

(단위 : 원)

	공시금액
법정적립금	8,787,995,992
임의적립금	53,289,004,164
부의지분법이익잉여금변동	(1,060,613,817)
미처분이익잉여금	246,878,077,021
이익잉여금 합계	307,894,463,360
자본을 구성하는 각 적립금의 성격과 목적에 대한 기술	연결실체는 상법상의 규정에 따라 자본금의 50%에 달할 때까지 매 결산기마다 금전에 의한 이익배당액의 10% 이상을 이익준비금으로 적립하도록 되어 있으며, 동 이익준비금은 현금으로 배당할 수 없으나 자본전입 또는 결손보전을 위해서 사용될 수 있습니다.

23-2. 배당금 (연결)

배당금에 대한 공시

당기

(단위 : 원)

	보통주
소유주에 대한 배분으로 인식된 배당금	3,045,042,000
배당지급일에 대한 설명	2024년 12월 31일로 종료하는 회계기간에 대한 배당금은 2025년 4월에 지급되었습니다.

전기

(단위 : 원)

	보통주
소유주에 대한 배분으로 인식된 배당금	3,045,042,000
배당지급일에 대한 설명	

24. 매출액 및 매출원가 (연결)

고객과의 계약에서 생기는 수익의 구분에 대한 공시

고객과의 계약에서 생기는 수익의 구분에 대한 공시

당기

(단위 : 원)

		공시금액
고객과의 계약에서 생기는 수익		
고객과의 계약에서 생기는 수익	상품매출액	112,049,876,236

	제품매출액	1,587,265,968,768
	총매출액	1,699,315,845,004

전기

(단위 : 원)

		공시금액
고객과의 계약에서 생기는 수익		
고객과의 계약에서 생기는 수익	상품매출액	91,689,230,364
	제품매출액	1,475,721,923,179
	총매출액	1,567,411,153,543

매출원가 내역

매출원가 내역

당기

(단위 : 원)

		공시금액
상품매출원가		108,700,967,861
제품매출원가		1,439,126,071,642
매출원가 합계		1,547,827,039,503

전기

(단위 : 원)

		공시금액
상품매출원가		89,704,642,093
제품매출원가		1,340,352,852,680
매출원가 합계		1,430,057,494,773

25. 판매비와관리비 (연결)

판매비와관리비에 대한 공시

당기

(단위 : 원)

		공시금액
급여, 판관비		21,505,218,198
퇴직급여, 판관비		1,041,576,668
복리후생비, 판관비		6,684,324,277
여비교통비, 판관비		755,652,410
통신비, 판관비		471,322,990
수도광열비, 판관비		22,254,210
세금과공과, 판관비		4,709,012,434
임차료, 판관비		1,465,585,259
수선비, 판관비		1,566,433,696
감가상각비, 판관비		1,108,505,512
무형자산상각비, 판관비		10,029,776

보험료, 판관비	3,505,207,853
소모품비, 판관비	921,802,268
도서인쇄비, 판관비	50,398,508
차량유지비, 판관비	451,205,707
교육훈련비, 판관비	341,411,495
지급수수료, 판관비	12,931,797,315
접대비, 판관비	614,119,709
광고선전비, 판관비	704,177,450
포장비, 판관비	5,278,408,952
운반비, 판관비	13,680,916,176
판매수수료, 판관비	
해외시장개척비, 판관비	781,245
수출비, 판관비	34,949,633,871
판매보증비, 판관비	11,031,235,552
경상개발비, 판관비	1,663,136,007
대손상각비(대손충당금환입), 판관비	498,452,201
잡비, 판관비	25,993,232
기타판매비와관리비	182,940,205
판매비와관리비 합계	126,171,533,176

전기

(단위 : 원)

	공시금액
급여, 판관비	20,653,003,750
퇴직급여, 판관비	860,037,324
복리후생비, 판관비	5,247,619,941
여비교통비, 판관비	586,383,976
통신비, 판관비	420,812,498
수도광열비, 판관비	32,460,623
세금과공과, 판관비	4,517,721,265
임차료, 판관비	1,183,431,749
수선비, 판관비	3,363,162,405
감가상각비, 판관비	1,124,259,805
무형자산상각비, 판관비	24,942,031
보험료, 판관비	3,041,174,897
소모품비, 판관비	816,021,343
도서인쇄비, 판관비	91,712,384
차량유지비, 판관비	489,179,765
교육훈련비, 판관비	248,219,723
지급수수료, 판관비	12,178,533,441

접대비, 판관비	556,915,317
광고선전비, 판관비	567,964,000
포장비, 판관비	6,143,524,735
운반비, 판관비	12,565,510,377
판매수수료, 판관비	15,003,780
해외시장개척비, 판관비	23,925,873
수출비, 판관비	16,407,329,928
판매보증비, 판관비	2,897,270,502
경상개발비, 판관비	1,754,091,560
대손상각비(대손충당금환입), 판관비	(2,389,346,937)
잡비, 판관비	27,401,867
기타판매비와관리비	231,676,208
판매비와관리비 합계	93,679,944,130

26. 기타수익 및 기타비용 (연결)

기타수익 및 기타비용

당기

(단위 : 원)

	공시금액
외환차익	2,243,247,255
외화환산이익	164,729,062
임대료수익	1,103,010,243
수입수수료	636,799,707
기타의 대손충당금환입	8,418,062
유형자산처분이익	411,899,549
무형자산처분이익	
유형자산손상차손환입	
잡이익	4,167,358,152
기타수익 합계	8,735,462,030
외환차손	3,973,951,007
외화환산손실	2,171,328,690
매출채권처분손실	8,656,030
기부금	140,319,790
유형자산처분손실	324,756,517
유형자산손상차손	
무형자산손상차손	
잡손실	2,598,828,825
기타의대손상각비	45,215,413
기타비용 합계	9,263,056,272

전기

(단위 : 원)

	공시금액
외환차익	5,005,030,792
외화환산이익	3,242,559,720
임대료수익	817,118,577
수입수수료	663,047,886
기타의 대손충당금환입	7,333,130
유형자산처분이익	201,874,734
무형자산처분이익	502,383,130
유형자산손상차손환입	39,005,524
잡이익	2,097,024,384
기타수익 합계	12,575,377,877
외환차손	719,680,166
외화환산손실	1,922,605
매출채권처분손실	
기부금	179,226,788
유형자산처분손실	79,962,919
유형자산손상차손	105,170,000
무형자산손상차손	1,095,533,870
잡손실	2,597,522,129
기타의대손상각비	
기타비용 합계	4,779,018,477

27. 금융수익 및 금융원가 (연결)

금융수익 및 금융비용

당기

(단위 : 원)

	공시금액
이자수익	3,260,978,521
배당금수익	1,991,780
금융수익 합계	3,262,970,301
이자비용	13,411,873,729
금융원가 합계	13,411,873,729

전기

(단위 : 원)

	공시금액
이자수익	3,475,005,577
배당금수익	984,000
금융수익 합계	3,475,989,577
이자비용	8,762,641,989
금융원가 합계	8,762,641,989

28. 비용의 성격별 분류 (연결)

비용의 성격별 분류 공시

당기

(단위 : 원)

	공시금액
재고자산의 변동	2,059,577,642
원재료 및 제품 등의 매입액	1,266,973,900,214
종업원급여 및 복리후생비	122,939,279,354
감가상각비	42,168,408,863
무형자산상각비	26,693,350
운반비	25,555,155,872
외주용역비	66,567,342,365
기타 비용	147,708,215,019
성격별 비용 합계	1,673,998,572,679

전기

(단위 : 원)

	공시금액
재고자산의 변동	(45,696,281,228)
원재료 및 제품 등의 매입액	1,200,351,918,973
종업원급여 및 복리후생비	115,408,639,775
감가상각비	37,138,983,169
무형자산상각비	34,214,546
운반비	23,565,031,565
외주용역비	72,843,788,728
기타 비용	120,091,143,375
성격별 비용 합계	1,523,737,438,903

성격별 비용 합계에 대한 각주

성격별 비용 합계: 포괄손익계산서상 매출원가, 판매비와관리비 및 대손상각비(환입)의 합계액입니다.

29. 법인세비용 (연결)

법인세비용(수익)의 주요 구성요소

법인세비용(수익)의 주요 구성요소

당기

(단위 : 원)

	공시금액
당기법인세부담액	12,495,847,755
일시적차이로 인한 이연법인세 변동액	(13,289,445,333)
자본에 직접 반영된 법인세비용	(59,936,582)
법인세추납액(환급액)	(32,696,067)
법인세비용(수익) 합계	(886,230,227)

전기

(단위 : 원)

	공시금액
당기법인세부담액	15,574,342,869
일시적차이로 인한 이연법인세 변동액	(7,015,609,848)
자본에 직접 반영된 법인세비용	(961,835,748)
법인세추납액(환급액)	
법인세비용(수익) 합계	7,596,897,273

자본에 직접 가감되는 항목과 관련된 당기법인세와 이연법인세

자본에 직접 가감되는 항목과 관련된 당기법인세와 이연법인세

당기

(단위 : 원)

		공시금액
자본에 직접 가감되는 항목과 관련된 이연법인세		
자본에 직접 가감되는 항목과 관련된 이연법인세	기타포괄손익 - 공정가치측정금융자산평가손익	(94,675,724)
	확정급여제도의 재측정요소	34,739,142
자본에 직접 반영된 법인세비용 합계		(59,936,582)

전기

(단위 : 원)

		공시금액
자본에 직접 가감되는 항목과 관련된 이연법인세		
자본에 직접 가감되는 항목과 관련된 이연법인세	기타포괄손익 - 공정가치측정금융자산평가손익	(6,137,208)
	확정급여제도의 재측정요소	(955,698,540)
자본에 직접 반영된 법인세비용 합계		(961,835,748)

회계이익에 적용세율을 곱하여 산출한 금액에 대한 조정

회계이익에 적용세율을 곱하여 산출한 금액에 대한 조정

당기

(단위 : 원)

	공시금액
법인세비용차감전순손익	19,378,680,384
적용세율에 따른 세부담액	4,028,144,200
비과세수익	(17,159,797)
비공제비용	90,680,884
세액공제	(190,816,132)
법인세추납액 등	(32,696,067)
기타(세율차이 등)	(4,764,383,315)
법인세비용(수익) 합계	(886,230,227)
평균유효세율	

전기

(단위 : 원)

	공시금액
법인세비용차감전순손익	55,037,461,472
적용세율에 따른 세부담액	12,251,653,600
비과세수익	(14,596,146)
비공제비용	107,367,136
세액공제	(104,280,500)
법인세추납액 등	
기타(세율차이 등)	(4,643,246,817)
법인세비용(수익) 합계	7,596,897,273
평균유효세율	0.1380

회계이익에 적용세율을 곱하여 산출한 금액에 대한 조정에 대한 각주
당기 중 법인세수익이 발생하여 유효세율을 산정하지 아니하였습니다.

일시적차이, 미사용 세무상 결손금과 미사용 세액공제에 대한 공시

일시적차이, 미사용 세무상 결손금과 미사용 세액공제에 대한 공시

당기

(단위 : 원)

			기초 이연법인세부 채(자산)	당기손익반영	기타포괄손익반영	기말 이연법인세부 채(자산)
일시적차이, 미사 용 세무상 결손금 과 미사용 세액공 제	일시적차이	확정급여채무	(10,768,396,526)	(207,842,652)	(34,739,142)	(11,010,978,320)
		퇴직보험	10,657,483,048	244,463,346		10,901,946,394
		판매보증충당부채	(422,646,011)	(51,425,093)		(474,071,104)
		토지	9,467,430,496	450,830,021		9,918,260,517
		유형자산(토지제 외)	726,764,319	(882,878,887)		(156,114,568)
		기타포괄손익 - 공 정가치측정금융자 산평가손익	(83,654,152)	(1,747,812)	94,675,724	9,273,760
		재고자산 평가충당 금	(4,257,962,784)	292,008,808		(3,965,953,976)
		기타일시적차이	889,487,299	(13,192,789,646)		(12,303,302,347)
일시적차이, 미사용 세무상 결손금과 미사용 세액공제 합 계			6,208,505,689	(13,349,381,915)	59,936,582	(7,080,939,644)

전기

(단위 : 원)

			기초 이연법인세부 채(자산)	당기손익반영	기타포괄손익반영	기말 이연법인세부 채(자산)
일시적차이, 미사 용 세무상 결손금 과 미사용 세액공 제	일시적차이	확정급여채무	(10,383,201,692)	(1,340,893,374)	955,698,540	(10,768,396,526)
		퇴직보험	10,272,288,214	385,194,834		10,657,483,048
		판매보증충당부채	(420,644,479)	(2,001,532)		(422,646,011)
		토지	8,565,770,453	901,660,043		9,467,430,496
		유형자산(토지제 외)	1,285,853,511	(559,089,192)		726,764,319

	기타포괄손익 - 공 정가치측정금융자 산평가손익	(85,711,240)	(4,080,120)	6,137,208	(83,654,152)
	재고자산 평가총당 금	(4,593,048,572)	335,085,788		(4,257,962,784)
	기타일시적차이	8,573,255,736	(7,683,768,437)		889,487,299
일시적차이, 미사용 세무상 결손금과 미사용 세액공제 합 계		13,214,561,931	(7,967,891,990)	961,835,748	6,208,505,689

이연법인세자산과 부채의 회수 및 결제시기에 대한 공시

이연법인세자산과 부채의 회수 및 결제시기에 대한 공시

당기

(단위 : 원)

	12개월 후에 회수될 이연법인세 자산 및 결제될 이연법인세부채	12개월 이내에 회수될 이연법인 세자산
이연법인세자산	23,825,667,387	3,965,953,854
이연법인세부채	(20,710,681,597)	

전기

(단위 : 원)

	12개월 후에 회수될 이연법인세 자산 및 결제될 이연법인세부채	12개월 이내에 회수될 이연법인 세자산
이연법인세자산	14,920,662,552	4,257,962,784
이연법인세부채	(25,387,131,025)	

필라2의 법인세 영향

필라2 법률에 따라 연결실체는 각 구성 기업이 속해 있는 관할국별 GloBE 유효세율과 최저한세율 15%의 차액에 대하여 추가세액을 납부해야 합니다. 연결실체는 영업활동을 수행하는 모든 국가의 전환기 적용 면제 요건 충족 여부를 검토한 결과 모든 국가가 해당 요건을 충족한 것으로 판단됩니다. 전환기 적용 면제 요건을 충족한 국가의 경우 해당 국가의 당기 글로벌 최저한세 추가세액은 없는 것으로 볼 수 있으므로 당기에 인식할 법인세비용에는 필라2 법인세와 관련되는 당기법인세비용이 포함되어 있지 않습니다. 관련된 이연법인세 자산 부채의 인식 및 공시에 대해서는 예외규정을 적용하였습니다.

30. 주당이익 (연결)

주당이익

주당이익

당기

(단위 : 원)

	보통주
지배기업의 보통주에 귀속되는 연결당기순이익 (손실)	20,853,335,190
가중평균유통보통주식수	30,450,420
기본주당이익(손실)	685
희석주당이익(손실)	685

전기

(단위 : 원)

	보통주
지배기업의 보통주에 귀속되는 연결당기순이익 (손실)	44,720,003,864
가중평균유통보통주식수	30,450,420
기본주당이익(손실)	1,469
희석주당이익(손실)	1,469

31. 현금흐름표 (연결)

현금및현금성자산의 사용을 수반하지 않는 중요한 거래내역

현금및현금성자산의 사용을 수반하지 않는 중요한 거래내역

당기

(단위 : 원)

	공시금액
건설중인자산의 본계정대체	39,857,019,751
장기매출채권의 유동성대체	
유형자산 취득관련 미지급금	3,825,709,566

전기

(단위 : 원)

	공시금액
건설중인자산의 본계정대체	113,444,157,393
장기매출채권의 유동성대체	15,061,188
유형자산 취득관련 미지급금	1,391,627,500

재무제표이용자들이 재무활동에서 생기는 부채의 변동을 평가할 수 있게 하는 정보의 공시

재무활동에서 생기는 부채의 조정에 관한 공시

재무활동에서 생기는 부채의 조정에 관한 공시

당기

(단위 : 원)

		재무활동에서 생기는 기초 부채	재무현금흐름	비현금거래		재무활동에서 생기는 기말 부채
				신규 및 해지	기타	
재무활동에서 생기는 부채	단기차입금	73,250,579,930	11,182,304,048		(380,520,372)	84,052,363,606
	유동성장기차입금	8,992,391,285	6,591,877,101		6,667,169,851	22,251,438,237
	장기 차입금	110,478,585,435	4,590,461,922		(7,853,750,736)	107,215,296,621
	리스 부채	1,406,764,509	(786,928,681)	1,177,214,782	94,901,526	1,891,952,136
재무활동에서 생기는 부채 합계		194,128,321,159	21,577,714,390	1,177,214,782	(1,472,199,731)	215,411,050,600

전기

(단위 : 원)

		재무활동에서 생기는 기초 부채	재무현금흐름	비현금거래		재무활동에서 생기는 기말 부채
				신규 및 해지	기타	
재무활동에서 생기는 부채	단기차입금	52,562,948,979	15,509,288,236		5,178,342,715	73,250,579,930
	유동성장기차입금	8,279,226,070	(4,000,000)		717,165,215	8,992,391,285

	장기 차입금	77,333,109,132	21,354,604,297		11,790,872,006	110,478,585,435
	리스 부채	1,139,329,470	(709,105,092)	801,401,358	175,138,773	1,406,764,509
재무활동에서 생기는 부채 합계		139,314,613,651	36,150,787,441	801,401,358	17,861,518,709	194,128,321,159

기타에 대한 각주

기타: 유동성대체와 환율변동 효과입니다.

32. 특수관계자 거래 (연결)

특수관계자 현황

특수관계자 현황

당기

			특수관계의 성격에 대한 기술
전체 특수관계자	관계기업	서한이노빌리티(주)	
		서한이앤피(주)	
		서한엔티엔베어링(주)	
	기타특수관계자	캄텍(주)	
		엠테스(주)	
		서한글로벌비즈(주)	
		케이앤에이(주)	2025년 12월 중 회사명을 경일기계(주)에서 케이앤에이(주)로 변경하였습니다.
SEOHAN NTN USA			

전기

			특수관계의 성격에 대한 기술
전체 특수관계자	관계기업	서한이노빌리티(주)	
		서한이앤피(주)	
		서한엔티엔베어링(주)	
	기타특수관계자	캄텍(주)	
		엠테스(주)	
		서한글로벌비즈(주)	
		케이앤에이(주)	
SEOHAN NTN USA			

특수관계자거래에 대한 공시

특수관계자거래에 대한 공시

당기

(단위 : 원)

			재화의 판매로 인	재화의 매입, 특수	부동산과 그 밖의	기타거래(수익),	기타거래(비용),
--	--	--	-----------	------------	-----------	-----------	-----------

			한 수익, 특수관계 자거래	관계자거래	자산의 구입, 특수 관계자거래	특수관계자거래	특수관계자	
전체 특수관계자	관계기업	서한이노빌리티 (주)	28,241,601,355	149,222,869,296	762,925,175	1,468,627,013	10,144,350,443	
		서한이엔피(주)		13,240,379,184				
		서한엔티엔베어링 (주)	1,650,756,178	15,987,514,433		6,382,958	236,158,611	
	기타특수관계자	캄택(주)					13,955	
		서한글로벌비즈(주)		93,427,477,614				
		SEOHAN NTN USA	159,169,727,847	327,712,632		2,662,860,250	69,626,231	
		케이앤에이(주)	17,789,709	2,016,211,794		52,417,621	1,051,764,591	
전체 특수관계자 합계			189,079,875,089	274,222,164,953	762,925,175	4,190,301,797	11,501,899,876	

전기

(단위 : 원)

			재화의 판매로 인 한 수익, 특수관계 자거래	재화의 매입, 특수 관계자거래	부동산과 그 밖의 자산의 구입, 특수 관계자거래	기타거래(수익), 특수관계자거래	기타거래(비용), 특수관계자	
전체 특수관계자	관계기업	서한이노빌리티 (주)	29,067,670,199	123,645,362,389	567,348,596	1,240,281,875	11,276,153,086	
		서한이엔피(주)		15,488,531,781				
		서한엔티엔베어링 (주)	2,071,178,392	14,089,135,287		82,011,568	282,559,806	
	기타특수관계자	캄택(주)					513,013,607	
		서한글로벌비즈(주)		70,028,948,358				
		SEOHAN NTN USA	179,280,325,054	6,424,081,774		2,873,323,387	53,490,086	
		케이앤에이(주)	18,830,173	1,811,605,253		52,417,609	990,655,769	
전체 특수관계자 합계			210,438,003,818	231,487,664,842	567,348,596	4,761,048,046	12,602,858,747	

특수관계자 자금거래에 관한 공시

특수관계자 자금거래에 관한 공시

(단위 : 원)

			대여거래		차입거래		현금출자
			대여거래, 대여	대여거래, 회수	차입거래, 차입	차입거래, 상환	
전체 특수관계자	관계기업	서한엔티엔베어링 (주)					5,000,000,000

특수관계자거래의 채권·채무 잔액에 대한 공시

특수관계자거래의 채권·채무 잔액에 대한 공시

당기

(단위 : 원)

			매출채권, 특수관 계자거래	기타채권, 특수관 계자거래	매입채무, 특수관 계자 거래	기타채무, 특수관 계자거래
전체 특수관계자	관계기업	서한이노빌리티 (주)	1,979,920,483	21,934,661	22,678,761,116	1,059,806,161
		서한이엔피(주)		1,359,439,413	3,905,224	
		서한엔티엔베어링 (주)			2,654,772,903	27,112,536

	기타특수관계자	서한글로벌비즈(주)			53,475,761,883	
		SEOHAN NTN USA	20,091,808,732			4,006,226
		케이앤에이(주)	177,003,724	1,500,000,000		
전체 특수관계자 합계			22,248,732,939	2,881,374,074	78,813,201,126	1,090,924,923

전기

(단위 : 원)

			매출채권, 특수관계자거래	기타채권, 특수관계자거래	매입채무, 특수관계자거래	기타채무, 특수관계자거래
전체 특수관계자	관계기업	서한이노빌리티(주)	1,531,032,471	117,765,070	20,733,223,701	3,710,910,150
		서한이엔피(주)				
		서한엔티엔베어링(주)			3,084,066,620	118,971,457
	기타특수관계자	서한글로벌비즈(주)			35,361,774,895	
		SEOHAN NTN USA	38,569,157,405	2,654,275,556	3,299,583,829	37,923,102
		케이앤에이(주)	643,154,124	1,500,000,000		
전체 특수관계자 합계			40,743,344,000	4,272,040,626	62,478,649,045	3,867,804,709

주요 경영진에 대한 보상내역에 대한 공시

주요 경영진에 대한 보상내역에 대한 공시

당기

(단위 : 원)

	공시금액
주요 경영진에 대한 보상, 단기종업원급여	1,182,463,337
주요 경영진에 대한 보상, 퇴직급여	96,953,492
주요 경영진에 대한 보상 합계	1,279,416,829

전기

(단위 : 원)

	공시금액
주요 경영진에 대한 보상, 단기종업원급여	1,188,202,619
주요 경영진에 대한 보상, 퇴직급여	91,391,845
주요 경영진에 대한 보상 합계	1,279,594,464

33. 우발부채와 약정사항 (연결)

사용이 제한된 금융자산

당기

(단위 : 원)

	금융자산, 분류
	별단예금
	거래상대방
	BNK경남은행
사용이 제한된 금융자산	3,000,000

사용이 제한된 금융자산에 대한 설명	당좌개설보증금
---------------------	---------

전기

(단위 : 원)

	금융자산, 분류
	별단예금
	거래상대방
	BNK경남은행
사용이 제한된 금융자산	3,000,000
사용이 제한된 금융자산에 대한 설명	당좌개설보증금

담보로 제공된 자산에 대한 공시

담보로 제공된 자산에 대한 공시

(단위 : 원)

	KDB산업은행	신한은행	KEB하나은행	우리은행	기업은행	한국수출입은행
담보제공자산	토지/건물/기계장 치	토지/건물/기계장 치	토지/건물/기계장 치	토지/건물/기계장 치	토지/건물/기계장 치	양도담보
담보설정금액	24,000,000,000	25,000,000,000	77,528,795,000	18,653,700,000	12,914,100,000	29,900,000,000
담보내용	단기차입금	단기차입금	단기차입금	단기차입금	단기차입금	단기차입금

보증 관련 우발부채, 비 PF 우발부채에 대한 공시

보증 관련 우발부채, 비 PF 우발부채에 대한 공시

(단위 : 원)

	지급보증의 구분							
	제공한 지급보증			제공받은 지급보증				
	KEB하나은행(총공)1	KEB하나은행(총공)2	한국수출입은행(대 구)	서울보증보험	IBK 기업은행	IBK 기업은행2	IBK 기업은행3	IBK 기업은행4
피보증처명	서한이앤피(주)	서한이앤피(주)	서한이앤피(주)	연결실체	연결실체	연결실체	연결실체	연결실체
특수관계 여부	관계기업	관계기업	관계기업	N	최대주주	N	N	N
보증처	KEB하나은행(총공)	KEB하나은행(총공)	한국수출입은행(대 구)	매출거래처	김윤수	매출거래처	매출거래처	매출거래처
기업의 보증이나 담보의 제공, 특수 관계자거래			9,600,000,000					
기업의 보증이나 담보의 제공(USD), 특수관계자거래 [USD, 일]	30,000,000.00	9,684,000.00			1,749,440.00	1,168,907.56	288,959.73	
기업의 보증이나 담보의 제공(EUR), 특수관계자거래 [EUR, 일]					224,263.00			186,886.19
보증금액(KRW)				3,746,602,445				
보증기간				2018.01.01 ~ 2031.12.31		2020.10.28 ~ 2026.08.31	2020.10.28 ~ 2026.02.28	2023.06.01 ~ 2028.03.06
지급보증에 대한 비고(설명)	Stand-by L/C	운영자금 통화스왑	운영자금	하자담보	지급보증	기타지급보증	기타지급보증	기타지급보증

약정에 대한 공시

약정에 대한 공시

(단위 : 원)

약정의 유형	무역금융대출 외상매출채권할인 수출금융 운전자금대출 수입신용장 외환자금보증 기타자금보증 연대보증 등 일반대출 시설대출 한도대출	거래상대방	총 대출액정금액 (USD) [USD, 일]	총 대출액정금액 (EUR) [EUR, 일]	총 대출액정금액 (CNY) [CNY, 일]	차입금(사채 포 함)	차입금(사채 포 함)(USD) [USD, 일]	차입금(사채 포 함)(EUR) [EUR, 일]	차입금(사채 포 함)(CNY) [CNY, 일]
국민은행 외 3	44,500,000,000					11,021,839,671			
한국수출입은행	23,000,000,000								
산업은행 외 1	13,000,000,000					10,000,000,000			
하나은행			2,000,000.00						
하나은행 외 1			67,750,000.00				67,750,000.00		
기업은행			1,457,867.29	186,886.19			1,457,867.29	186,886.19	
신한은행 외 9	10,680,000,000		183,094,000.00		60,000,000.00	10,680,000,000	183,094,000.00	60,000,000.00	
경남은행	2,750,000,000					2,750,000,000			
경남은행	4,124,725,000					4,124,725,000			
신한은행 멕시코			14,004,926.00				14,004,926.00		
Bank of Hope			20,000,000.00				19,000,000.00		

법적소송우발부채에 대한 공시

법적소송우발부채에 대한 공시

(단위 : 천원)

소송 금액	피소(피고)
42,088	
의무의 성격에 대한 기술, 우발부채	연결실체는 상기 소송의 결과에 대한 합리적인 예측이 불가능하고 자원의 유출금액 및 시기가 불확실하며, 연결실체의 재무제표에 미치는 영향은 중요하지 아니할 것으로 예측하고 있습니다.

34. 영업부문별 보고 (연결)

제품과 용역에 대한 공시

제품과 용역에 대한 공시

	자동차부품 부문	프랜지 및 기타부문
주요재화	CV Joint, F/AXLE ASS'y	프랜지류, Bed Plate, FRAM BOX, 선박용단조품, 태양광 전기

영업부문에 대한 공시

영업부문에 대한 공시

당기

(단위 : 원)

기업 전체 총계		기업 전체 총계	
영업부문		부문간 제거한 금액	기업 전체 총계
부문	부문 합계	부문	부문 합계
보고부문		보고부문	

	자동차부품	프랜지 및 기타		자동차부품	프랜지 및 기타		
매출액	1,777,688,155,248	33,768,913,332	1,811,457,068,580			(112,141,223,576)	1,699,315,845,004
영업이익(손실)	20,535,393,115	779,244,580				4,002,634,630	25,317,272,325
당기순이익(손실)	10,875,404,203	666,405,077				8,723,101,331	20,264,910,611
자산총액	1,055,376,813,888	15,987,424,028				(61,901,380,249)	1,009,462,857,667
부채총액	602,294,372,427	9,123,883,901				(35,326,579,549)	576,091,676,779
중요한 조정사항에 대한 기술						연결조정은 보고 부문별 내부거래 와 미실현손익 제 거, 관계기업투자 에 대한 지분법평 가 금액 등입니다 .	

전기

(단위 : 원)

기업 전체 총계							기업 전체 총계 합계
영업부문			부문간 제거한 금액				
부문		부문 합계	부문		부문 합계		
보고부문			보고부문				
자동차부품	프랜지 및 기타		자동차부품	프랜지 및 기타			
매출액	1,639,871,780,348	40,079,170,564	1,679,950,950,912			(112,539,797,369)	1,567,411,153,543
영업이익(손실)	38,853,034,960	2,671,203,989				2,149,475,691	43,673,714,640
당기순이익(손실)	41,617,022,869	2,598,068,189				3,225,473,141	47,440,564,199
자산총액	1,075,483,907,723	20,750,573,761				(82,696,143,143)	1,013,538,338,341
부채총액	638,220,825,922	12,313,943,732				(49,074,096,226)	601,460,673,428
중요한 조정사항에 대한 기술						연결조정은 보고 부문별 내부거래 와 미실현손익 제 거, 관계기업투자 에 대한 지분법평 가 금액 등입니다 .	

지역에 대한 공시

지역에 대한 공시

당기

(단위 : 원)

기업 전체 총계										기업 전체 총계 합계	
영업부문					부문간 제거한 금액						
지역				지역 합계	지역				지역 합계		
본사 소재지	중국	미국	멕시코		본사 소재지	중국	미국	멕시코			
가	가	가	가	가	가	가	가	가	가		
매출액	958,151,066,738	14,009,363,952	658,402,195,551	180,894,442,339	1,811,457,068,580					(112,141,223,576)	1,699,315,845,004

비유동자산(장기 금융상품, 관계 기업투자주식, 이연법인세자산 이 제외된 금액)	249,675,346.73 6	3,881,056,969	149,875,575.77 9	127,096,239.68 0	530,528,219.16 4					(80,428,513.52 6)	450,099,705.63 8
---	---------------------	---------------	---------------------	---------------------	---------------------	--	--	--	--	----------------------	---------------------

전기

(단위 : 원)

	기업 전체 총계										기업 전체 총계 합계	
	영업부문					부문간 제거한 금액						
	지역					지역						
	본사 소재지 국		외국			지역 합계	본사 소재지 국		외국			지역 합계
가	중국	미국	멕시코	가	중국		미국	멕시코				
매출액	953,035,600.68 3	12,042,061.335	559,174,482.68 1	155,698,806.21 3	1,679,950,950. 912						(112,539,797.3 69)	1,567,411,153. 543
비유동자산(장기 금융상품, 관계 기업투자주식, 이연법인세자산 이 제외된 금액)	245,665,643.83 9	4,094,075,316	157,947,122.17 1	119,039,286.60 2	526,746,127.92 8						(74,167,013.52 6)	452,579,114.40 2

지배기업 총 수익의 10% 이상인 주요고객에 대한 공시

당기

(단위 : 원)

	부문
	자동차부품
	고객
	현대자동차그룹
수익(매출액)	1,332,875,604,783

전기

(단위 : 원)

	부문
	자동차부품
	고객
	현대자동차그룹
수익(매출액)	1,262,931,275,781

수익인식시기에 대한 공시

수익인식시기에 대한 공시

당기

(단위 : 원)

	한 시점에 이행하는 수 행의무	기간에 걸쳐 이행하는 수행의무	재화나 용역의 이전 시 기 합계
고객과의 계약에서 생기는 수익	1,699,315,845,004		1,699,315,845,004

전기

(단위 : 원)

	한 시점에 이행하는 수 행의무	기간에 걸쳐 이행하는 수행의무	재화나 용역의 이전 시 기 합계
고객과의 계약에서 생기는 수익	1,567,411,153,543		1,567,411,153,543

계약자산 및 계약부채에 대한 주석

보고기간말 현재 고객과의 계약에서 생기는 수익과 관련하여 인식하고 있는 계약자산 및 계약부채는 없습니다.

35. 재무위험관리 (연결)

자본위험관리

자본위험관리

당기

(단위 : 원)

	공시금액
자본관리를 위한 기업의 목적, 정책 및 절차에 대한 비계량적 정보	연결실체의 자본관리 목적은 계속기업으로서 주주 및 이해당사자들에게 이익을 지속적으로 제공할 수 있는 능력을 보호하고 자본비용을 절감하기 위해 최적 자본구조를 유지하는 것입니다. 연결실체가 자본유지를 위하여 관리하고 있는 항목은 장단기차입금에서 현금및현금성자산 및 단기금융상품을 차감한 순차입금과 순차입금과 자본총계로 구성하는 총자본입니다.
장단기차입금(A)	213,519,098,464
현금및현금상자산 및 단기금융자산(B)	87,850,794,139
순차입금(C=A+B)	125,668,304,325
자본총계(D)	433,371,180,888
총자본(E)	559,039,485,213
순차입금/총자본(F=C/E)	0.2248

전기

(단위 : 원)

	공시금액
자본관리를 위한 기업의 목적, 정책 및 절차에 대한 비계량적 정보	연결실체의 자본관리 목적은 계속기업으로서 주주 및 이해당사자들에게 이익을 지속적으로 제공할 수 있는 능력을 보호하고 자본비용을 절감하기 위해 최적 자본구조를 유지하는 것입니다. 연결실체가 자본유지를 위하여 관리하고 있는 항목은 장단기차입금에서 현금및현금성자산 및 단기금융자산을 차감한 순차입금과 순차입금과 자본총계로 구성하는 총자본입니다.
장단기차입금(A)	192,721,556,650
현금및현금상자산 및 단기금융자산(B)	69,746,380,570
순차입금(C=A+B)	122,975,176,080

자본총계(D)	412,077,664,913
총자본(E)	535,052,840,993
순차입금/총자본(F=C/E)	0.2298

금융상품에서 발생하는 위험의 성격과 정도에 대한 공시

금융상품에서 발생하는 위험의 성격과 정도에 대한 공시

당기

	환위험	유동성위험	신용위험	이자율위험	가격위험
위험에 대한 노출 정도에 대한 기술	연결실체는 금융상품과 관련하여 환위험, 유동성위험, 신용위험, 이자율위험, 가격위험과 같은 다양한 금융위험에 노출되어 있습니다. 지배기업은 원자재 수입 거래 등과 관련하여 USD의 환율변동위험에 노출되어 있습니다.	연결실체는 금융상품과 관련하여 환위험, 유동성위험, 신용위험, 이자율위험, 가격위험과 같은 다양한 금융위험에 노출되어 있습니다.	연결실체는 금융상품과 관련하여 환위험, 유동성위험, 신용위험, 이자율위험, 가격위험과 같은 다양한 금융위험에 노출되어 있습니다.	연결실체는 금융상품과 관련하여 환위험, 유동성위험, 신용위험, 이자율위험, 가격위험과 같은 다양한 금융위험에 노출되어 있습니다. 연결실체는 고정이자율과 변동이자율로 자금을 차입하고 있으며, 이로 인하여 이자율위험에 노출되어 있습니다.	연결실체는 금융상품과 관련하여 환위험, 유동성위험, 신용위험, 이자율위험, 가격위험과 같은 다양한 금융위험에 노출되어 있습니다. 연결실체는 시장성 있는 지분상품에서 발생하는 가격변동위험에 노출되어 있습니다.

<p>위험관리의 목적, 정책 및 절차에 대한 기술</p>	<p>연결실체의 위험관리는 연결실체의 재무적 성과에 영향을 미치는 잠재적 위험을 식별하여 연결실체가 허용가능한 수준으로 감소, 제거 및 회피하는 것을 그 목적으로 하고 있습니다. 연결실체는 전사적인 수준의 위험관리 정책 및 절차를 마련하여 운영하고 있으며, 지배기업의 재무부문에 위험관리에 대한 총괄책임을 담당하고 있습니다. 또한, 지배기업의 내부감사인은 위험관리 정책 및 절차의 준수 여부와 위험노출 한도를 지속적으로 검토하고 있습니다.</p>	<p>연결실체의 위험관리는 연결실체의 재무적 성과에 영향을 미치는 잠재적 위험을 식별하여 연결실체가 허용가능한 수준으로 감소, 제거 및 회피하는 것을 그 목적으로 하고 있습니다. 연결실체는 전사적인 수준의 위험관리 정책 및 절차를 마련하여 운영하고 있으며, 지배기업의 재무부문에 위험관리에 대한 총괄책임을 담당하고 있습니다. 또한, 지배기업의 내부감사인은 위험관리 정책 및 절차의 준수 여부와 위험노출 한도를 지속적으로 검토하고 있습니다. 연결실체는 유동성위험을 관리하기 위하여 단기 및 중장기 자금관리계획을 수립하고 현금유출예산과 실제 현금유출액을 지속적으로 분석 및 검토하고 있으며, 일시적으로 발생할 수 있는 유동성 위험을 관리하기 위하여 하나은행 등과 당좌차월약정을 체결하고 있습니다.</p>	<p>연결실체의 위험관리는 연결실체의 재무적 성과에 영향을 미치는 잠재적 위험을 식별하여 연결실체가 허용가능한 수준으로 감소, 제거 및 회피하는 것을 그 목적으로 하고 있습니다. 연결실체는 전사적인 수준의 위험관리 정책 및 절차를 마련하여 운영하고 있으며, 지배기업의 재무부문에 위험관리에 대한 총괄책임을 담당하고 있습니다. 또한, 지배기업의 내부감사인은 위험관리 정책 및 절차의 준수 여부와 위험노출 한도를 지속적으로 검토하고 있습니다. 연결실체는 채무불이행으로 인한 재무적 손실을 경감시키기 위하여 신용도가 일정 수준 이상인 거래처와 거래하고, 충분한 담보 또는 지급보증을 수취하고 있습니다. 연결실체는 신용위험노출 및 거래처의 여신한도 및 담보수준을 재조정하는 등 신용위험을 관리하고 있습니다.</p>	<p>연결실체의 위험관리는 연결실체의 재무적 성과에 영향을 미치는 잠재적 위험을 식별하여 연결실체가 허용가능한 수준으로 감소, 제거 및 회피하는 것을 그 목적으로 하고 있습니다. 연결실체는 전사적인 수준의 위험관리 정책 및 절차를 마련하여 운영하고 있으며, 지배기업의 재무부문에 위험관리에 대한 총괄책임을 담당하고 있습니다. 또한, 지배기업의 내부감사인은 위험관리 정책 및 절차의 준수 여부와 위험노출 한도를 지속적으로 검토하고 있습니다. 연결실체는 고정금리차입금과 변동금리차입금의 적절한 균형을 유지하고 있습니다.</p>	<p>연결실체의 위험관리는 연결실체의 재무적 성과에 영향을 미치는 잠재적 위험을 식별하여 연결실체가 허용가능한 수준으로 감소, 제거 및 회피하는 것을 그 목적으로 하고 있습니다. 연결실체는 전사적인 수준의 위험관리 정책 및 절차를 마련하여 운영하고 있으며, 지배기업의 재무부문에 위험관리에 대한 총괄책임을 담당하고 있습니다. 또한, 지배기업의 내부감사인은 위험관리 정책 및 절차의 준수 여부와 위험노출 한도를 지속적으로 검토하고 있습니다.</p>
---------------------------------	---	---	---	--	---

전기

	환위험	유동성위험	신용위험	이자율위험	가격위험
--	-----	-------	------	-------	------

<p>위험에 대한 노출 정도에 대한 기술</p>	<p>연결실체는 금융상품과 관련하여 환위험, 유동성위험, 신용위험, 이자율위험, 가격위험과 같은 다양한 금융위험에 노출되어 있습니다. 지배기업은 원자재 수입 거래 등과 관련하여 USD의 환율변동위험에 노출되어 있습니다.</p>	<p>연결실체는 금융상품과 관련하여 환위험, 유동성위험, 신용위험, 이자율위험, 가격위험과 같은 다양한 금융위험에 노출되어 있습니다.</p>	<p>연결실체는 금융상품과 관련하여 환위험, 유동성위험, 신용위험, 이자율위험, 가격위험과 같은 다양한 금융위험에 노출되어 있습니다.</p>	<p>연결실체는 금융상품과 관련하여 환위험, 유동성위험, 신용위험, 이자율위험, 가격위험과 같은 다양한 금융위험에 노출되어 있습니다. 연결실체는 고정이자율과 변동이자율로 자금을 차입하고 있으며, 이로 인하여 이자율위험에 노출되어 있습니다.</p>	<p>연결실체는 금융상품과 관련하여 환위험, 유동성위험, 신용위험, 이자율위험, 가격위험과 같은 다양한 금융위험에 노출되어 있습니다. 연결실체는 시장성 있는 지분상품에서 발생하는 가격변동위험에 노출되어 있습니다.</p>
----------------------------	--	--	--	---	--

<p>위험관리의 목적, 정책 및 절차에 대한 기술</p>	<p>연결실체의 위험관리는 연결실체의 재무적 성과에 영향을 미치는 잠재적 위험을 식별하여 연결실체가 허용가능한 수준으로 감소, 제거 및 회피하는 것을 그 목적으로 하고 있습니다. 연결실체는 전사적인 수준의 위험관리 정책 및 절차를 마련하여 운영하고 있으며, 지배기업의 재무부문에 위험관리에 대한 총괄책임을 담당하고 있습니다. 또한, 지배기업의 내부감사인은 위험관리 정책 및 절차의 준수 여부와 위험노출 한도를 지속적으로 검토하고 있습니다.</p>	<p>연결실체의 위험관리는 연결실체의 재무적 성과에 영향을 미치는 잠재적 위험을 식별하여 연결실체가 허용가능한 수준으로 감소, 제거 및 회피하는 것을 그 목적으로 하고 있습니다. 연결실체는 전사적인 수준의 위험관리 정책 및 절차를 마련하여 운영하고 있으며, 지배기업의 재무부문에 위험관리에 대한 총괄책임을 담당하고 있습니다. 또한, 지배기업의 내부감사인은 위험관리 정책 및 절차의 준수 여부와 위험노출 한도를 지속적으로 검토하고 있습니다. 연결실체는 유동성위험을 관리하기 위하여 단기 및 중장기 자금관리계획을 수립하고 현금유출예산과 실제 현금유출액을 지속적으로 분석 및 검토하고 있으며, 일시적으로 발생할 수 있는 유동성 위험을 관리하기 위하여 하나은행 등과 당좌차월약정을 체결하고 있습니다.</p>	<p>연결실체의 위험관리는 연결실체의 재무적 성과에 영향을 미치는 잠재적 위험을 식별하여 연결실체가 허용가능한 수준으로 감소, 제거 및 회피하는 것을 그 목적으로 하고 있습니다. 연결실체는 전사적인 수준의 위험관리 정책 및 절차를 마련하여 운영하고 있으며, 지배기업의 재무부문에 위험관리에 대한 총괄책임을 담당하고 있습니다. 또한, 지배기업의 내부감사인은 위험관리 정책 및 절차의 준수 여부와 위험노출 한도를 지속적으로 검토하고 있습니다. 연결실체는 채무불이행으로 인한 재무적 손실을 경감시키기 위하여 신용도가 일정 수준 이상인 거래처와 거래하고, 충분한 담보 또는 지급보증을 수취하고 있습니다. 연결실체는 신용위험노출 및 거래처의 신용등급을 주기적으로 검토하여 거래처의 여신한도 및 담보수준을 재조정하는 등 신용위험을 관리하고 있습니다.</p>	<p>연결실체의 위험관리는 연결실체의 재무적 성과에 영향을 미치는 잠재적 위험을 식별하여 연결실체가 허용가능한 수준으로 감소, 제거 및 회피하는 것을 그 목적으로 하고 있습니다. 연결실체는 전사적인 수준의 위험관리 정책 및 절차를 마련하여 운영하고 있으며, 지배기업의 재무부문에 위험관리에 대한 총괄책임을 담당하고 있습니다. 또한, 지배기업의 내부감사인은 위험관리 정책 및 절차의 준수 여부와 위험노출 한도를 지속적으로 검토하고 있습니다. 연결실체는 고정금리차입금과 변동금리차입금의 적절한 균형을 유지하고 있습니다.</p>	<p>연결실체의 위험관리는 연결실체의 재무적 성과에 영향을 미치는 잠재적 위험을 식별하여 연결실체가 허용가능한 수준으로 감소, 제거 및 회피하는 것을 그 목적으로 하고 있습니다. 연결실체는 전사적인 수준의 위험관리 정책 및 절차를 마련하여 운영하고 있으며, 지배기업의 재무부문에 위험관리에 대한 총괄책임을 담당하고 있습니다. 또한, 지배기업의 내부감사인은 위험관리 정책 및 절차의 준수 여부와 위험노출 한도를 지속적으로 검토하고 있습니다.</p>
---------------------------------	---	---	---	--	---

외화금융자산의 통화별 내역

외화금융자산의 통화별 내역

당기

(단위 : 원)

	위험	
	환위험	
	기능통화 또는 표시통화	
	USD	CNY
현금및현금성자산(USD) [USD, 일]	3,203.96	
매출채권 및 기타채권(USD) [USD, 일]	15,046,401.00	
매출채권 및 기타채권(CNY) [CNY, 일]		102,000.00

전기

(단위 : 원)

	위험	
	환위험	
	기능통화 또는 표시통화	
	USD	CNY
현금및현금성자산(USD) [USD, 일]	3,202.34	
매출채권 및 기타채권(USD) [USD, 일]	37,666,661.71	
매출채권 및 기타채권(CNY) [CNY, 일]		150,000.00

외화금융부채의 통화별 내역

외화금융부채의 통화별 내역

당기

(단위 : 원)

	위험	
	환위험	
	기능통화 또는 표시통화	
	USD	JPY
매입채무 및 기타채무 (USD) [USD, 일]	2,103,773.14	
매입채무 및 기타채무 (JPY) [JPY, 일]		380,000.00

전기

(단위 : 원)

	위험	
	환위험	
	기능통화 또는 표시통화	
	USD	JPY

매입채무 및 기타채무 (USD) [USD, 일]	3,808,381.87	
매입채무 및 기타채무 (JPY) [JPY, 일]		1,038,000.00

시장위험에 대한 공시

시장위험의 각 유형별 민감도분석

보고기간 말 현재 노출된 시장위험의 각 유형별 민감도 분석

당기

(단위 : 원)

	환위험
시장위험의 각 유형별 민감도분석 기술	외화에 대한 원화환율이 10% 상승(하락)할 경우 환율변동이 당기 법인세비용차감전순손익에 미치는 영향
시장변수 상승 시 당기손익 증가	1,859,337,260
시장변수 하락 시 당기손익 감소	(1,859,337,260)

전기

(단위 : 원)

	환위험
시장위험의 각 유형별 민감도분석 기술	외화에 대한 원화환율이 10% 변동할 경우, 환율변동이 당기 법인세비용차감전순손익에 미치는 영향은 다음과 같습니다.
시장변수 상승 시 당기손익 증가	4,999,596,764
시장변수 하락 시 당기손익 감소	(4,999,596,764)

비파생금융부채의 만기분석에 대한 공시

비파생금융부채의 만기분석에 대한 공시

당기

(단위 : 원)

		위험			
		유동성위험			
		합계 구간			합계 구간 합계
		1년 초과	1년 초과 5년 이내	5년 초과	
비파생금융부채, 할인되지 않은 현금흐름		519,647,004,831	81,922,922,465	6,696,435,910	608,266,363,206
비파생금융부채, 할인되지 않은 현금흐름	매입채무 및 기타채무(종업원급여 관련 부채 제외), 미할인 현금흐름	314,634,498,767			314,634,498,767
	차입부채, 미할인 현금흐름	137,722,306,452	80,563,057,099	6,696,435,910	224,981,799,461
	리스부채, 미할인 현금흐름	747,628,012	1,359,865,366		2,107,493,378
	금융보증계약, 미할	66,542,571,600			66,542,571,600

	인현금흐름				
--	-------	--	--	--	--

전기

(단위 : 원)

		위험			
		유동성위험			
		합계 구간			합계 구간 합계
		1년 초과	1년 초과 5년 이내	5년 초과	
비파생금융부채, 할인되지 않은 현금흐름		538,101,791,556	108,240,781,872	35,231,720,190	681,574,293,618
비파생금융부채, 할인되지 않은 현금흐름	매입채무 및 기타채무(종업원급여 관련 부채 제외), 미할인 현금흐름	355,993,631,913			355,993,631,913
	차입부채, 미할인 현금흐름	113,557,367,694	107,197,885,825	35,231,720,190	255,986,973,709
	리스부채, 미할인 현금흐름	615,311,949	1,042,896,047		1,658,207,996
	금융보증계약, 미할인 현금흐름	67,935,480,000			67,935,480,000

유동성위험에 대한 각주

상기 금융보증계약은 관계기업 등에 대한 금융보증계약이며, 계약상 현금흐름은 보고기간말 현재 보증이 요구될 수 있는 최대금액 기준으로 표시하였습니다. 상기 만기분석은 할인되지 않은 현금흐름을 기초로 작성되었으며, 원금 및 이자에 대한 현금흐름을 포함하고 있습니다.

금융부채의 장부금액

금융부채의 장부금액

당기

(단위 : 원)

	공시금액
매입채무 및 기타채무(종업원급여 관련 부채 제외)	314,634,498,767
단기차입금	106,303,801,843
장기차입금	107,215,296,621
리스부채	1,891,952,136
유동금융보증부채	103,735,092
금융부채 합계	530,149,284,459

전기

(단위 : 원)

	공시금액
매입채무 및 기타채무(종업원급여 관련 부채 제외)	355,993,631,913
단기차입금	82,242,971,215
장기차입금	110,478,585,435

리스부채	1,406,764,509
유동금융보증부채	105,597,078
금융부채 합계	550,227,550,150

신용위험 익스포저에 대한 공시

신용위험 익스포저에 대한 공시

당기

(단위 : 원)

	현금및현금성자산	단기금융상품	매출채권 및 기타 채권	기타비유동금융자 산	금융보증계약	금융자산, 분류 합 계
신용위험에 대한 최대 노출정도	83,124,484,139	4,726,310,000	241,336,198,170	3,000,000	66,542,571,600	395,732,563,909

전기

(단위 : 원)

	현금및현금성자산	단기금융상품	매출채권 및 기타 채권	기타비유동금융자 산	금융보증계약	금융자산, 분류 합 계
신용위험에 대한 최대 노출정도	44,196,380,570	25,550,000,000	272,138,238,258	16,900,000	67,935,480,000	409,836,998,828

현대차그룹에 대한 매출채권금액과 매출채권 및 기타채권의 비중

현대차그룹에 대한 매출채권금액과 매출채권 및 기타채권의 비중

당기

(단위 : 원)

	현대차그룹
매출채권	143,361,723,765
매출채권 및 기타채권이 전체 매출채권에서 차지 하는 비중	0.5940
위험의 집중에 대한 기술	상기 매출채권을 제외하고는 중요한 신용위험의 집중은 없으며, 이를 제외한 매출채권 및 기타채권 은 다수의 거래처에 분산되어 있습니다.

전기

(단위 : 원)

	현대차그룹
매출채권	196,354,173,463
매출채권 및 기타채권이 전체 매출채권에서 차지 하는 비중	0.7215
위험의 집중에 대한 기술	상기 매출채권을 제외하고는 중요한 신용위험의 집중은 없으며, 이를 제외한 매출채권 및 기타채권 은 다수의 거래처에 분산되어 있습니다.

이자율 위험

이자율 위험

당기

(단위 : 원)

		위험
		이자율위험
		이자비용
시장위험의 각 유형별 민감도분석 기술		다른 변수가 일정하고 변동금리 조건 차입금에 대한 이자율이 1%상승 또는 하락할 경우, 당기 순손익에 미치는 영향은 다음과 같습니다.
시장변수 변동이 당기손익에 미치는 영향		
시장변수 변동이 당기손익에 미치는 영향	시장변수 상승 시 당기손익 감소	(2,031,203,276)
	시장변수 하락 시 당기손익 증가	2,031,203,276

전기

(단위 : 원)

		위험
		이자율위험
		이자비용
시장위험의 각 유형별 민감도분석 기술		다른 변수가 일정하고 변동금리 조건 차입금에 대한 이자율이 1% 상승 또는 하락할 경우
시장변수 변동이 당기손익에 미치는 영향		
시장변수 변동이 당기손익에 미치는 영향	시장변수 상승 시 당기손익 감소	(1,654,484,204)
	시장변수 하락 시 당기손익 증가	1,654,484,204

보고기간말 현재 노출된 가격위험의 민감도 분석과 가격위험에 노출된 기타포괄손익-공정가치측정 금융자산

보고기간말 현재 노출된 가격위험의 민감도 분석과 가격위험에 노출된 기타포괄손익-공정가치측정 금융자산

당기

(단위 : 원)

	위험
	지분가격위험
	금융자산, 범주
	상장주식
시장위험의 각 유형별 민감도분석 기술	다른 변수가 일정하고 지분상품의 가격이 10% 변동할 경우 가격변동이 자본에 미치는 영향은 다음과 같습니다.
기타포괄손익-공정가치측정금융자산	533,820,000
시장변수 상승 시 기타포괄손익 증가	41,050,758
시장변수 하락 시 기타포괄손익 감소	(41,050,758)

전기

(단위 : 원)

	위험
	지분가격위험
	금융자산, 범주
	상장주식
시장위험의 각 유형별 민감도분석 기술	다른 변수가 일정하고 지분상품의 가격이 10% 변동할 경우 가격변동이 자본에 미치는 영향은 다음과 같습니다.
기타포괄손익-공정가치측정금융자산	142,598,000
시장변수 상승 시 기타포괄손익 증가	10,965,786
시장변수 하락 시 기타포괄손익 감소	(10,965,786)

4. 재무제표

4-1. 재무상태표

재무상태표

제 52 기	2025.12.31 현재
제 51 기	2024.12.31 현재
제 50 기	2023.12.31 현재

(단위 : 원)

	제 52 기	제 51 기	제 50 기
자산			
유동자산	193,920,478,987	237,361,847,222	274,509,572,002
현금및현금성자산	16,992,355,102	1,616,995,606	6,862,142,227
매출채권 및 기타유동채권	98,961,094,236	154,579,146,301	200,983,505,527
유동재고자산	72,747,709,679	77,610,063,076	64,412,087,473
기타유동자산	5,219,319,970	3,555,642,239	2,251,836,775
비유동자산	247,742,916,677	243,392,275,657	216,637,139,483
매출채권 및 기타비유동채권	4,718,183,092	6,025,617,000	7,812,842,537
비유동 당기손익인식금융자산	800,000,000	600,000,000	500,000,000
기타포괄손익-공정가치 측정 비유동금융자산	533,820,000	142,598,000	116,030,000
관계기업에 대한 투자자산	22,202,727,065	22,202,727,065	17,202,727,065
종속기업에 대한 투자자산	72,405,703,180	65,144,203,180	49,026,537,065
유형자산	133,916,583,132	137,710,437,935	137,882,653,790
무형자산	3,717,425,910	3,717,425,910	3,341,358,650
사용권자산	245,637,603	160,302,568	293,486,242
순확정급여자산	9,199,836,695	7,685,963,999	458,504,134
기타비유동금융자산	3,000,000	3,000,000	3,000,000
자산총액	441,663,395,664	480,754,122,879	491,146,711,485
부채			

유동부채	141,293,659,162	191,641,047,653	231,865,773,858
매입채무 및 기타유동채무	127,804,519,695	150,004,670,894	210,452,125,991
단기차입금	10,000,000,000	34,750,000,000	14,750,000,000
당기법인세부채	948,310,882	5,014,715,502	5,220,253,073
기타 유동부채	1,486,795,965	994,763,150	709,310,063
유동 리스부채	90,698,729	102,926,595	225,144,647
유동총당부채	455,980,226	405,809,467	
기타유동금융부채	507,353,665	368,162,045	508,940,084
비유동부채	6,282,828,859	5,656,314,828	5,036,650,998
장기매입채무 및 기타비유동채무	2,919,754,558	2,324,643,919	1,742,706,520
비유동 리스부채	163,810,893	66,132,188	77,384,411
비유동총당부채	1,502,988,622	1,423,824,159	2,012,649,935
이연법인세부채	1,696,274,786	1,841,714,562	1,203,910,132
부채총액	147,576,488,021	197,297,362,481	236,902,424,856
자본			
자본금	30,450,420,000	30,450,420,000	30,450,420,000
보통주자본금	30,450,420,000	30,450,420,000	30,450,420,000
자본잉여금	17,915,256,000	17,915,256,000	17,915,256,000
기타포괄손익누계액	172,918,098	(123,628,178)	(144,058,970)
이익잉여금(결손금)	245,548,313,545	235,214,712,576	206,022,669,599
자본총계	294,086,907,643	283,456,760,398	254,244,286,629
자본과부채총계	441,663,395,664	480,754,122,879	491,146,711,485

4-2. 포괄손익계산서
포괄손익계산서

제 52 기 2025.01.01 부터 2025.12.31 까지
제 51 기 2024.01.01 부터 2024.12.31 까지
제 50 기 2023.01.01 부터 2023.12.31 까지

(단위 : 원)

	제 52 기	제 51 기	제 50 기
수익(매출액)	932,889,057,319	928,563,552,592	872,849,779,884
재화의 판매로 인한 수익(매출액)	932,889,057,319	928,563,552,592	872,849,779,884
매출원가	850,501,051,800	853,466,185,731	793,922,900,467
재화의 판매로 인한 수익(매출액)에 대한 매출원가	850,501,051,800	853,466,185,731	793,922,900,467
매출총이익	82,388,005,519	75,097,366,861	78,926,879,417
판매비와관리비	69,090,518,027	49,373,942,241	48,020,192,719
영업이익(손실)	13,297,487,492	25,723,424,620	30,906,686,698
기타수익	10,234,634,761	14,114,133,887	26,595,778,415
기타비용	5,715,449,098	1,747,834,965	8,663,224,645
금융수익	609,351,084	962,995,824	776,217,109
금융원가	1,125,179,942	1,180,240,841	1,488,593,496

법인세비용차감전순이익(손실)	17,300,844,297	37,872,478,525	48,126,864,081
법인세비용(수익)	3,807,496,842	8,848,722,119	13,340,186,368
당기순이익(손실)	13,493,347,455	29,023,756,406	34,786,677,713
기타포괄손익	181,841,790	3,233,759,363	(7,942,964,261)
당기손익으로 재분류되지 않는항목(세후기타포괄손익)	181,841,790	3,233,759,363	(7,942,964,261)
확정급여제도의 재측정손익(세후기타포괄손익)	(114,704,486)	3,213,328,571	(8,143,035,376)
기타포괄손익-공정가치측정금융자산평가손익	296,546,276	20,430,792	43,133,230
파생상품평가손익			156,937,885
총포괄손익	13,675,189,245	32,257,515,769	26,843,713,452
주당이익			
기본주당이익(손실) (단위 : 원)	443.0	953.0	1,142.0
희석주당이익(손실) (단위 : 원)	443.0	953.0	1,142.0

4-3. 자본변동표

자본변동표

제 52 기 2025.01.01 부터 2025.12.31 까지

제 51 기 2024.01.01 부터 2024.12.31 까지

제 50 기 2023.01.01 부터 2023.12.31 까지

(단위 : 원)

	자본				
	자본금	자본잉여금	기타포괄손익누계액	이익잉여금	자본 합계
2023.01.01 (기초자본)	30,450,420,000	17,915,256,000	(344,130,085)	181,510,556,662	229,532,102,577
당기순이익(손실)				34,786,677,713	34,786,677,713
연차배당				(2,131,529,400)	(2,131,529,400)
기타포괄손익-공정가치측정금융자산평가손익			43,133,230		43,133,230
파생상품평가손익			156,937,885		156,937,885
확정급여부채의 재측정요소				(8,143,035,376)	(8,143,035,376)
2023.12.31 (기말자본)	30,450,420,000	17,915,256,000	(144,058,970)	206,022,669,599	254,244,286,629
2024.01.01 (기초자본)	30,450,420,000	17,915,256,000	(144,058,970)	206,022,669,599	254,244,286,629
당기순이익(손실)				29,023,756,406	29,023,756,406
연차배당				(3,045,042,000)	(3,045,042,000)
기타포괄손익-공정가치측정금융자산평가손익			20,430,792		20,430,792
파생상품평가손익					
확정급여부채의 재측정요소				3,213,328,571	3,213,328,571
2024.12.31 (기말자본)	30,450,420,000	17,915,256,000	(123,628,178)	235,214,712,576	283,456,760,398
2025.01.01 (기초자본)	30,450,420,000	17,915,256,000	(123,628,178)	235,214,712,576	283,456,760,398
당기순이익(손실)				13,493,347,455	13,493,347,455
연차배당				(3,045,042,000)	(3,045,042,000)
기타포괄손익-공정가치측정금융자산평가손익			296,546,276		296,546,276
파생상품평가손익					
확정급여부채의 재측정요소				(114,704,486)	(114,704,486)
2025.12.31 (기말자본)	30,450,420,000	17,915,256,000	172,918,098	245,548,313,545	294,086,907,643

4-4. 현금흐름표
현금흐름표

제 52 기 2025.01.01 부터 2025.12.31 까지
제 51 기 2024.01.01 부터 2024.12.31 까지
제 50 기 2023.01.01 부터 2023.12.31 까지

(단위 : 원)

	제 52 기	제 51 기	제 50 기
영업활동으로 인한 현금흐름	63,417,332,857	7,642,991,406	32,996,195,321
당기순이익(손실)	13,493,347,455	29,023,756,406	34,786,677,713
당기순이익조정을 위한 가감	26,545,018,612	22,445,074,698	25,763,096,736
법인세비용 조정	3,807,496,842	8,848,722,119	13,340,186,368
매출채권처분손실 조정	5,321,178		3,948,213
외화환산손실 조정	579,307,147	1,769,258	1,166,010,688
대손상각비 조정	603,566,679		2,572,825,363
대손충당금환입		(2,389,346,937)	
기타의 대손상각비 조정	45,215,413	(6,607,654)	7,568,033
감가상각비에 대한 조정	19,468,573,447	19,034,530,867	17,888,730,380
퇴직급여 조정	3,334,802,124	3,686,040,960	2,760,548,976
이자비용 조정	1,125,179,942	1,180,240,841	1,488,593,496
유형자산손상차손 조정		66,164,476	342,772,950
유형자산처분손실 조정	92,708,624	11,385,500	3,201,000
무형자산처분손실 조정			3,349,870
무형자산손상차손 조정		69,372,870	
종속기업손상차손 조정			4,893,222,427
관계기업투자자산처분이익 조정			(17,885,648,713)
재고자산평가손실 조정			43,313,710
재고자산평가손실환입 조정	(2,044,499,680)	(3,543,569,465)	
판매보증비 조정	849,377,464		
외화환산이익 조정	(164,700,532)	(3,014,780,341)	(67,062,150)
이자수익에 대한 조정	(474,025,804)	(828,678,324)	(727,048,876)
배당수익에 대한 조정	(135,325,280)	(134,317,500)	(984,000)
유형자산처분이익 조정	(389,680,900)	(33,468,842)	(70,430,999)
무형자산처분이익 조정		(502,383,130)	
기타 현금의 유입 없는 수익등	(158,298,052)		
영업활동으로 인한 자산 부채의 변동	31,456,363,058	(34,437,995,084)	(22,681,877,306)
매출채권 및 기타채권의 감소(증가) 조정	54,398,538,316	44,846,297,377	(18,375,297,113)
재고자산의 감소(증가)	6,906,853,077	(9,654,406,138)	(1,315,055,613)
기타유동자산의 감소(증가) 조정	(1,524,486,111)	(1,444,583,503)	(2,511,427,031)
매입채무 및 기타채무의 증가(감소)	(22,731,263,840)	(61,901,619,732)	8,425,468,332
기타유동부채의 증가(감소)	(468,346,781)	277,281,358	214,391,420
기타유동금융부채의 증가(감소)			(638,128,233)
장기매입채무 및 기타비유동채무의 증가(감소)	595,110,639	581,937,399	(271,724,346)

퇴직금의 지급		(37,783,308)	(34,983,091)
사외적립자산의 감소(증가)	(5,000,000,000)	(6,697,136,800)	(7,797,225,600)
기타총당부채의 증가(감소) 조정	(720,042,242)	(407,981,737)	(377,896,031)
법인세납부	(8,077,396,268)	(9,387,844,614)	(4,871,701,822)
투자활동현금흐름	(18,911,900,235)	(28,448,301,308)	(3,758,993,578)
이자수취	472,413,571	840,285,596	723,491,148
배당금수취	135,325,280	134,317,500	984,000
단기대여금및수취채권의 처분	4,150,762,080	5,460,252,785	9,381,320,205
장기대여금및수취채권의 처분	1,111,024,508	6,025,234,667	3,597,081,851
관계기업에 대한 투자자산의 처분			20,000,000,000
장기금융상품의 처분			1,230,211,220
유형자산의 처분	1,511,100,249	74,791,291	481,682,784
무형자산의 처분		1,078,943,000	22,880,000
보증금의 감소			289,783,000
단기대여금의 증가	(2,456,696,080)	(7,701,955,785)	(10,653,939,205)
장기대여금의 증가	(1,175,000,000)	(4,252,992,000)	(6,455,272,000)
장기금융상품의 취득			(100,000,000)
관계기업에 대한 투자자산의 취득		(5,000,000,000)	
종속기업에 대한 투자자산의 취득	(7,261,500,000)	(6,680,500,000)	(6,000,000,000)
유형자산의 취득	(15,196,329,843)	(17,304,678,362)	(16,057,216,581)
무형자산의 취득		(1,022,000,000)	
보증금의 증가	(3,000,000)		(20,000,000)
당기손익-공정가치금융자산의취득	(200,000,000)	(100,000,000)	(200,000,000)
재무활동현금흐름	(29,130,073,126)	15,560,163,281	(34,179,959,691)
단기차입금의 증가	64,250,000,000	112,000,000,000	101,000,000,000
이자의 지급	(1,206,821,306)	(1,117,798,272)	(1,539,986,620)
리스부채의 지급	(128,209,820)	(276,996,447)	(238,443,671)
단기차입금의 상환	(89,000,000,000)	(92,000,000,000)	(131,250,000,000)
배당금의 지급	(3,045,042,000)	(3,045,042,000)	(2,131,529,400)
임대보증금의 감소			(20,000,000)
현금및현금성자산의순증가(감소)	15,375,359,496	(5,245,146,621)	(4,942,757,948)
기초현금및현금성자산	1,616,995,606	6,862,142,227	11,804,900,175
기말현금및현금성자산	16,992,355,102	1,616,995,606	6,862,142,227

5. 재무제표 주석

1. 회사의 개요

한국무브박스 주식회사(이하 "당사")는 1974년 7월 15일에 설립되어 울산광역시 동구 미포1길 2에 본사를 두고 있으며 자동차 부품, 프랜지, 철구조물 제조 및 판매업과 태양광발전 및 전기판매업을 영위하고 있습니다. 당사는 1987년 10월 2일 주식을 한국거래소가 개설한 유가증권시장에 상장하였으며, 수차의 증자를 거쳐 당기말 현재 납입자본금은 30,450백만원입니다. 당기말 현재 주요 주주는 김윤수 회장 외 특수관계자로서 지분율은 42.27%입니다.

(단위 : 주)

주주명	당기말		전기말	
	주식수	지분율	주식수	지분율
김윤수	7,151,285	23.49%	7,151,285	23.49%
김용석	3,399,635	11.16%	3,399,635	11.16%
김용범	1,133,210	3.72%	1,133,210	3.72%
김용준	1,133,210	3.72%	1,133,210	3.72%
김근수	54,300	0.18%	-	-
기타주주	17,578,780	57.73%	17,633,080	57.91%
합 계	30,450,420	100.00%	30,450,420	100.00%

2-1. 중요한 회계정책

재무제표를 작성하기 위하여 채택한 중요한 회계정책은 다음과 같습니다. 별도의 언급이 없는 한 전기 재무제표 작성시 채택한 회계정책과 동일하게 적용되었습니다.

(1) 재무제표 작성기준

1) 회계기준

재무제표는 주식회사 등의 외부감사에 관한 법률에서 규정하고 있는 국제회계기준위원회의 국제회계기준을 채택하여 정한 회계처리기준인 한국채택국제회계기준에 따라 작성되었습니다.

2) 측정기준

재무제표는 금융상품 등 아래의 회계정책에서 별도로 언급하고 있는 사항을 제외하고는 역사적원가를 기준으로 작성되었습니다.

3) 기능통화와 표시통화

재무제표는 당사의 기능통화이면서 표시통화인 "원(KRW)"으로 표시되고 있으며, 별도로 언급하고 있는 사항을 제외하고는 "원(KRW)" 단위로 표시되고 있습니다.

4) 중요한 회계추정 및 가정

당사는 미래에 대하여 추정 및 가정을 하고 있습니다. 추정 및 가정은 지속적으로 평가되며, 과거 경험과 현재의 상황에서 합리적으로 예측 가능한 미래의 사건과 같은 다른 요소들을 고려하여 이루어 집니다. 이러한 회계 추정은 실제 결과와 다를 수도 있습니다.

(2) 회계정책의 변경과 공시

1) 당사가 채택한 제·개정 기준서 및 해석서

당사는 2025년 1월 1일로 개시하는 회계기간부터 적용한 제·개정 기준서 및 해석서는 다음과 같습

니다.

- 기업회계기준서 제1021호 '환율변동효과', 제1101호 '한국채택국제회계기준 최초채택' 개정 - 교환가능성 결여

통화의 교환가능성을 평가하고 다른 통화와 교환이 가능하지 않다면 현물환율을 추정하며 관련 정보를 공시하도록 하고 있습니다. 해당 기준서의 개정이 재무제표에 미치는 중요한 영향은 없습니다.

2) 공표되었으나 아직 시행되지 않은 제·개정 기준서 및 해석서

당기말 현재 제정·공표되었으나 시행일이 도래하지 않아 적용하지 아니한 제·개정기준서 및 해석서는 다음과 같습니다.

- 기업회계기준서 제1109호 '금융상품', 제1107호 '금융상품: 공시' 개정

실무에서 제기된 의문에 대응하고 새로운 요구사항을 포함하기 위해 기업회계기준서제1109호 '금융상품'과 제1107호 '금융상품: 공시'가 개정되었습니다. 동 개정사항은 2026년 1월 1일 이후 시작하는 회계연도부터 적용되며, 조기적용이 허용됩니다.

주요 개정내용은 다음과 같으며, 당사는 동 개정으로 인한 재무제표의 영향을 검토 중에 있습니다.

- 특정 기준을 충족하는 경우, 결제일 전에 전자지급시스템을 통해 금융부채가 결제된 것으로(제거된 것으로) 간주할 수 있도록 허용
- 금융자산이 원리금 지급만으로 구성되어 있는지의 기준을 충족하는지 평가하기 위한 추가 지침을 명확히 하고 추가함
- 계약상 현금흐름의 시기나 금액을 변경시키는 계약조건이 기업에 미치는 영향과 기업이 노출되는 정도를 금융상품의 각 종류별로 공시
- FVOCI 지정 지분상품에 대한 추가 공시

- 한국채택국제회계기준 연차개선 Volume 11

한국채택국제회계기준 연차개선Volume 11은 2026년 1월 1일 이후 시작하는 회계연도부터 적용되며, 조기적용이 허용됩니다. 당사는 동 개정으로 인해 재무제표에 중요한 영향은 없을 것으로 예상하고 있습니다.

- 기업회계기준서 제1101호 '한국채택국제회계기준의 최초채택' : K-IFRS 최초 채택시 위험회피회계 적용
- 기업회계기준서 제1107호 '금융상품:공시' : 제거 손익, 실무적용지침
- 기업회계기준서 제1109호 '금융상품' : 리스부채의 제거 회계처리와 거래가격의 정의
- 기업회계기준서 제1110호 '연결재무제표' : 사실상의 대리인 결정
- 기업회계기준서 제1007호 '현금흐름표' : 원가법

- 기업회계기준서 제1118호 '재무제표 표시와 공시' 제정

기업회계기준서 제1118호 '재무제표 표시와 공시'는 제1001호 '재무제표 표시'를 대체하며, 유사 기업 간 재무성과의 비교가능성을 높이고 이용자에게 더욱 목적적합한 정보를 제공하기 위한 새로

운 요구사항을 포함합니다. 재무제표 항목의 인식이나 측정에는 영향을 미치지 않지만, 손익계산서와 '경영진이 정의한 성과측정치'의 공시를 포함해 표시와 공시에 미치는 영향은 광범위할 것으로 예상합니다.

기준서는 2027년 1월 1일 이후 시작하는 회계연도부터 적용되며, 조기도입이 가능합니다. 기준서의 소급 작성 요구에 따라, 2026년 12월 31일로 종료되는 회계연도의 비교정보는 기업회계기준서 제 1118호에 따라 재작성됩니다.

경영진은 현재 새로운 기준서의 적용이 당사의 재무제표에 미치는 영향을 검토 중에 있으며, 기준서의 채택이 당사의 손익에 미치는 영향은 없으나 손익계산서의 수익과 비용을 새로운 범주로 분류하게 되어 영업손익의 계산 및 보고 방식에 영향을 미칠 것으로 예상합니다.

(3) 별도재무제표에서 종속기업, 관계기업 및 공동기업에 대한 투자

당사의 재무제표는 기업회계기준서 제1027호에 따른 별도재무제표로서 지배기업 및관계기업의 투자자가 투자자산을 피투자자의 보고된 성과와 순자산에 근거하지 않고 직접적인 지분투자금액으로 표시한 재무제표입니다. 당사는 종속기업과 관계기업 및공동지배기업에 대한 투자자산을 기업회계기준서 제1027호에 따른 원가법에 따라 회계처리하고 있습니다. 종속기업, 관계기업 및 공동지배기업으로부터의 배당금은 배당을 받을 권리가 확정되는 시점에 당기손익으로 인식하고 있습니다.

(4) 외화환산

기능통화로 외화거래를 최초로 인식하는 경우에 거래일의 외화와 기능통화 사이의 현물환율을 외화금액에 적용하여 기록하며, 보고기간말 화폐성 외화항목은 마감환율로 환산하며, 역사적원가로 측정하는 비화폐성 외화항목은 거래일의 환율로 환산하고, 공정가치로 측정하는 비화폐성 외화항목은 공정가치가 결정된 날의 환율로 환산하고 있습니다.

화폐성항목의 결제시점에 생기는 외환차이와 화폐성항목의 환산에 사용한 환율이 회계기간 중 최초로 인식한 시점이나 전기의 재무제표 환산시점의 환율과 다르기 때문에 생기는 외환차이는 그 외환차이가 생기는 회계기간의 손익으로 인식하고 있으며, 일정요건을 충족하는 위험회피회계를 적용하는 외환차이 등은 기타포괄손익으로 보고하고 있습니다.

비화폐성항목에서 생긴 손익을 기타포괄손익으로 인식하는 경우에 그 손익에 포함된환율변동효과도 기타포괄손익으로 인식하며, 비화폐성항목에서 생긴 손익을 당기손익으로 인식하는 경우에는 그 손익에 포함된 환율변동효과도 당기손익으로 인식하고있습니다.

(5) 현금및현금성자산

당사는 보유현금과 요구불예금, 유동성이 매우 높은 단기 투자자산으로서 확정된 금액의 현금으로 전환이 용이하고 가치변동의 위험이 경미한 자산을 현금및현금성자산으로 분류하고 있습니다. 지분상품은 현금성자산에서 제외하고 있으며 다만 상황일이 정해져 있고 취득일로부터 상황일까지의 기간이 단기인 우선주와 같이 실질적인 현금성자산인 경우에는 현금성자산에 포함하고 있으며, 금융회사의 요구에 따라 즉시 상환하여야 하는 당좌차월은 현금및현금성자산의 구성요소에 포함하고 있습니다.

(6) 금융상품

1) 금융자산

금융자산은 금융상품의 계약당사자가 되는 때에만 재무상태표에 인식하고 있으며, 금융자산의 정형화된 매입이나 매도는 매매일 또는 결제일에 인식하고 있습니다. 금융상품의 최초 인식시점에 사업모형과 금융자산의 계약상 현금흐름의 특성에 따라 금융자산은 당기손익-공정가치측정금융자산, 기타포괄손익-공정가치측정금융자산, 상각후원가측정금융자산으로 분류하고 있습니다.

금융자산은 최초인식시 공정가치로 측정하고 있으며, 당기손익-공정가치금융자산이 아닌 경우 당해 금융자산의 취득과 직접 관련되는 거래원가는 최초 인식하는 공정가치에 가산하여 측정하고 있습니다.

(가) 당기손익-공정가치측정금융자산

금융자산을 단기매매목적으로 보유하고 있거나, 당기손익-공정가치측정금융자산으로 지정하는 경우와 기타포괄손익-공정가치측정금융자산 또는 상각후원가측정금융자산으로 분류되지 않는 금융자산은 당기손익-공정가치측정금융자산으로 분류합니다.

또한 당기손익-공정가치측정금융자산의 지정이 서로 다른 기준에 따라 자산이나 부채를 측정하거나, 그에 따른 평가손익 등을 인식함으로써 발생할 수 있는 인식과 측정상의 불일치를 제거하거나 상당히 감소시킬 수 있는 경우에는 당기손익-공정가치 측정금융자산으로 지정할 수 있습니다.

당기손익-공정가치측정금융자산은 공정가치로 측정하며 공정가치 변동으로 인한 평가손익은 당기손익으로 인식하고 있습니다. 금융자산으로부터 획득한 배당금과 이자수익도 당기손익으로 인식합니다.

(나) 기타포괄손익-공정가치측정금융자산

채무증권 중 사업모형이 현금흐름 수취 및 매도 사업모형으로 분류되고 계약상 현금흐름이 원금과 이자만으로 구성되어 있는지에 대한 검토를 만족하는 금융자산이나 단기간 내 매도할 목적이 아닌 지분증권 중 기타포괄손익-공정가치측정금융자산으로 지정한 상품은 기타포괄손익-공정가치측정금융자산으로 분류하고 있습니다. 기타포괄손익-공정가치측정금융자산은 최초인식 후에 공정가치로 측정합니다. 공정가치의 변동으로 인하여 발생하는 손익은 유효이자율법에 따른 이자수익, 배당수익 및 손익으로 직접 인식되는 화폐성자산에 대한 외환차이를 제외하고는 자본의 기타포괄손익항목으로 인식하고 있습니다.

기타포괄손익-공정가치측정금융자산을 처분하는 경우 기타포괄손익으로 인식한 누적손익은 해당기간의 당기손익으로 인식합니다. 다만, 기타포괄손익-공정가치측정 금융자산으로 지정한 지분증권에서 발생한 누적평가손익은 처분시 해당기간의 당기손익으로 인식되지 않습니다.

외화로 표시된 기타포괄손익-공정가치측정금융자산의 공정가치는 해당 외화로 측정되며 보고기간 말 현재 환율로 환산합니다. 공정가치 변동분 중 상각후원가의 변동으로 인한 환산차이에서 발생한 부분은 당기손익으로 인식하며 기타 변동은 자본으로 인식하고 있습니다.

(다) 상각후원가측정금융자산

사업모형이 현금흐름 수취로 분류되고 계약상 현금흐름 특성 평가를 만족하는 금융자산은 상각후원가 측정 금융자산으로 분류합니다. 최초 인식 후에는 유효이자율법을 사용한 상각후원가로 측정하며, 이자수익은 유효이자율법을 사용하여 인식합니다.

(라) 금융자산의 제거

금융자산의 현금흐름에 대한 계약상 권리가 소멸하거나, 금융자산의 현금흐름에 대한 권리를 양도하고 금융자산의 소유에 따른 위험과 보상의 대부분을 이전할 때 금융자산을 제거하고 있습니다. 만약, 금융자산의 소유에 따른 위험과 보상의 대부분을 보유하지도 않고 이전하지도 아니한 경우, 당사가 금융자산을 통제하고 있지 않다면 금융자산을 제거하고, 금융자산을 계속 통제하고 있다면 그 양도자산에 대하여 지속적으로 관여하는 정도까지 계속하여 인식하고, 관련 부채를 함께 인식하고 있습니다.

2) 금융자산(채무상품)의 손상

당사는 미래전망정보에 근거하여 상각후원가측정금융자산 및 기타포괄손익-공정가치측정채무상품에 대한 기대신용손실을 평가합니다. 손실충당금의 측정방식은 신용위험의 유의적인 증가 여부에 따라 결정됩니다. 단, 매출채권, 계약자산, 리스채권 등에 대해서는 전체기간 기대신용손실에 해당하는 금액으로 손실충당금을 측정하는 간편법을 적용하고 있습니다.

3) 금융부채

금융부채는 금융상품의 계약당사자가 되는 때에만 재무상태표에 인식하고 있으며, 금융부채의 최초 인식시 당기손익-공정가치측정금융부채 또는 기타금융부채로 분류하고 공정가치로 측정하고 있습니다. 당기손익-공정가치측정금융부채를 제외하고는 해당 금융부채의 발생과 직접 관련되는 거래비용은 최초 측정시 공정가치에 차감하고 있습니다.

(가) 당기손익-공정가치측정부채

당기손익-공정가치측정금융부채는 최초 인식시점에 당기손익-공정가치측정금융부채로 지정한 금융부채를 포함하고 있습니다. 당기손익-공정가치측정금융부채는 최초 인식 후 공정가치로 측정하며, 공정가치의 변동은 당기손익으로 인식하고 있습니다. 한편, 최초 인식시점에 발행과 관련하여 발생한 거래비용은 발생 즉시 당기손익으로 인식하고 있습니다.

(나) 당기손익-공정가치측정부채로 분류되지 않는 금융부채

당기손익-공정가치측정부채로 분류되지 않는 금융부채는 다음의 금융부채를 제외하고는 최초인식 후 유효이자율법을 사용하여 상각후원가로 측정하고 있습니다.

금융자산의 양도가 제거 조건을 충족하지 못하거나 지속적관여접근법이 적용되는 경우에 발생하는 금융부채의 경우, 양도자산을 상각후원가로 측정한다면 양도자산과 관련부채의 순장부금액이 양도자가 보유하는 권리와 부담하는 의무의 상각후원가가 되도록 관련부채를 측정하며, 양도자산을 공정가치로 측정한다면 양도자산과 관련부채의 순장부금액이 양도자가 보유하는 권리와 부담하는 의무의 독립적으로 측정된 공정가치가 되도록 관련부채를 측정하고 있습니다.

금융보증부채(금융자산의 양도가 제거 조건을 충족하지 못하거나 지속적관여접근법이 적용되는 경우에 발생하는 금융부채 제외)와 시장이자율보다 낮은 이자율로 대출하기로 한 약정은 기대신용손실모형에 따른 손실충당금과 최초인식금액에서 이익누계액을 차감한 금액 중 큰 금액으로 측정됩니다.

당사는 공급자금융약정으로 생긴 금융부채가 매입채무및기타채무의 속성 및 기능과 유사한 경우 이

를 재무상태표에서 매입채무및기타채무로 분류합니다. 만약 당사의 공급자금융약정이 정상 영업 주기내에 사용되는 운전자본의 일부이고, 제공되는 담보 수준이 매입채무및기타채무와 유사하며, 공급자금융약정으로 생긴 부채의 조건이공급자금융약정에 해당하지 않는 매입채무및기타채무의 조건과 실질적으로 다르지 않는 경우가 이에 해당합니다. 공급자금융약정으로 생긴 부채가 재무상태표에서 매입채무및기타채무로 분류되는 경우 이와 관련된 현금흐름은 현금흐름표의 영업활동에 포함됩니다.

(다) 금융부채의 제거

금융부채(또는 금융부채의 일부)는 소멸한 경우(즉, 계약상 의무가 이행, 취소 또는 만료된 경우)에만 재무상태표에서 제거하고 있습니다. 기존 차입자와 대여자가 실질적으로 다른 조건으로 채무상품을 교환하거나 기존 금융부채(또는 금융부채의 일부)의 조건이 실질적으로 변경된 경우 최초의 금융부채를 제거하고 새로운 금융부채를 인식하고 있으며, 소멸하거나 제3자에게 양도한 금융부채(또는 금융부채의 일부)의 장부금액과 지급한 대가의 차액은 당기손익으로 인식하고 있습니다.

4) 금융자산과 금융부채의 상계

당사는 인식한 자산과 부채에 대해 법적으로 집행가능한 상계권리를 현재 보유하고 있으면서 순액으로 결제하거나 자산을 실현하는 동시에 부채를 결제할 의도를 가지고 있는 경우에 금융자산과 금융부채를 상계하고 재무상태표에 순액으로 표시하고 있습니다.

5) 부채와 자본의 분류

채무상품과 지분상품은 계약의 실질 및 금융부채와 지분상품의 정의에 따라 금융부채 또는 자본으로 분류하고 있습니다.

(7) 재고자산

재고자산의 취득원가는 매입원가, 전환원가 및 재고자산을 현재의 장소에 현재의 상태로 이르게 하는데 발생한 기타 원가 모두를 포함하고 있으며, 재고자산의 단위원가는 총평균법을 사용하여 결정하고 있습니다.

재고자산은 취득원가와 순실현가능가치 중 낮은 금액으로 측정하고 있습니다. 순실현가능가치는 정상적인 영업과정의 예상 판매가격에서 예상되는 추가 완성원가와 판매비용을 차감한 금액으로서 매 후속기간에 순실현가능가치를 재평가하고 있습니다.

재고자산의 판매시 관련된 수익을 인식하는 기간에 재고자산의 장부금액을 비용으로인식하고 있으며 재고자산을 순실현가능가치로 감액한 평가손실과 모든 감모손실은 감액이나 감모가 발생한 기간에 비용으로 인식하며, 순실현가능가치의 상승으로 인한 재고자산 평가손실의 환입은 환입이 발생한 기간의 비용으로 인식된 재고자산 금액의 차감액으로 인식하고 있습니다.

(8) 유형자산

유형자산은 최초 인식시점에 원가로 측정하고 최초 인식 이후 취득원가에서 감가상각누계액과 손상차손누계액을 차감한 금액을 장부금액으로 표시하고 있습니다. 유형자산의 원가는 관세 및 환급불가능한 취득 관련 세금을 가산하고 매입할인과 리베이트 등을 차감한 구입가격, 경영진이 의도하는 방식으로 자산을 가동하는 데 필요한 장소와 상태에 이르게 하는 데 직접 관련되는 원가와 자산을

해체, 제거하거나 부지를 복구하는 데 소요될 것으로 최초로 추정되는 원가로 구성되고 있습니다.

후속원가는 자산으로부터 발생하는 미래경제적효익이 유입될 가능성이 높으며, 자산의 원가를 신뢰성 있게 측정할 수 있는 경우 자산의 장부금액에 포함하거나 적절한 경우 별도의 자산으로 인식하고 있으며, 일상적인 수선·유지와 관련하여 발생하는 원가는 발생시점에 당기손익으로 인식하고 있습니다.

유형자산 중 토지에 대해서는 감가상각을 하지 않으며, 토지를 제외한 유형자산은 아래의 내용연수와 감가상각방법을 적용하여 감가상각하고 있습니다.

구 분	내 용 연 수	감가상각방법
건 물	20-30년	정액법
구 축 물	20-30년	정액법
기 계 장 치	10년	정액법
기타의 유형자산	6년	정액법

유형자산을 구성하는 일부의 원가가 당해 유형자산의 전체원가에 비교하여 유의적이라면 해당 유형자산을 감가상각할 때 그 부분은 별도로 구분하여 감가상각하고 있습니다.

유형자산의 감가상각방법, 잔존가치 및 내용연수는 매 보고기간말에 재검토하고 있으며, 이를 변경하는 것이 적절하다고 판단되는 경우 회계추정의 변경으로 회계처리하고 있습니다.

유형자산의 장부금액은 처분하는 때, 사용이나 처분을 통하여 미래경제적효익이 기대되지 않을 때 제거하고 있으며 제거로 인하여 발생하는 손익은 자산을 제거할 때 당기손익으로 인식하고 있습니다.

(9) 무형자산

당사는 자산에서 발생하는 미래경제적효익이 기업에 유입될 가능성이 높고 자산의 원가를 신뢰성 있게 측정할 수 있는 경우에 무형자산으로 인식하고 있으며, 최초 인식 후에 무형자산은 원가에서 상각누계액과 손상차손누계액을 차감한 금액을 장부금액으로 하고 있습니다.

1) 개별취득

개별 취득하는 무형자산의 원가는 구입가격(매입할인과 리베이트를 차감하고 수입관세와 환급받을 수 없는 제세금을 포함)과 자산을 의도한 목적에 사용할 수 있도록 준비하는 데 직접 관련되는 원가로 구성되고 있습니다.

2) 영업권

사업결합과 관련하여 이전대가, 피취득자에 대한 비지배지분의 금액 및 단계적으로 이루어지는 사업결합의 경우 당사가 이전에 보유하고 있던 피취득자에 대한 지분의 취득일의 공정가치의 합계금액이 취득일의 식별가능한 취득 자산과 인수 부채의 순액을 초과하는 경우 그 초과금액을 영업권으로 인식하고 있습니다.

3) 사업결합으로 인한 취득

사업결합으로 취득하는 영업권과 분리하여 인식하는 무형자산의 취득원가는 취득일의 공정가치로

측정하고 있습니다.

4) 내부적으로 창출한 무형자산

연구(또는 내부 프로젝트의 연구단계)에서 발생한 지출은 발생시점에 비용으로 인식하고 있으며, 무형자산을 사용하거나 판매하기 위해 그 자산을 완성할 수 있는 기술적 실현가능성, 무형자산을 완성하여 사용하거나 판매하려는 기업의 의도, 무형자산을 사용하거나 판매할 수 있는 기업의 능력, 무형자산이 미래경제적효익을 창출하는 방법, 무형자산의 개발을 완료하고 그것을 판매하거나 사용하는 데 필요한 기술적, 재정적 자원 등의 입수가능성, 개발과정에서 발생한 무형자산 관련 지출을 신뢰성 있게 측정할 수 있는 기업의 능력을 모두 제시할 수 있는 경우에만 개발활동(또는 내부 프로젝트의 개발단계)에서 발생한 무형자산을 인식하고 있습니다. 내부적으로 창출한 무형자산의 원가는 무형자산의 인식기준을 최초로 충족시킨 이후에 발생한 지출금액의 합으로 하며 그 자산의 창출, 제조 및 경영자가 의도하는 방식으로 운영될 수 있게 준비하는 데 필요한 직접 관련된 모든 원가를 포함하고 있습니다. 내부적으로 창출한 영업권은 자산으로 인식하지 아니하고 있습니다.

5) 내용연수 및 상각

내용연수가 유한한 무형자산의 경우 상각대상금액은 자산이 사용가능한 때부터 내용연수동안 정액법으로 배분하고 있습니다. 상각대상금액은 잔존가치를 차감하여 결정하고 있으며, 잔존가치는 내용연수 종료 시점에 제 3자가 자산을 구입하기로 한 약정이 있거나, 무형자산의 활성시장이 있어 잔존가치를 그 활성시장에 기초하여 결정할 수 있고 그러한 활성시장이 내용연수 종료 시점에 존재할 가능성이 높은 경우를 제외하고는 영(0)으로 하고 있습니다. 내용연수가 유한한 무형자산의 상각기간과 상각방법은 매 보고기간말에 재검토하고 있으며 이를 변경하는 것이 적절하다고 판단되는 경우 회계추정의 변경으로 회계처리하고 있습니다.

내용연수가 비한정인 무형자산은 상각하지 아니하며, 매 보고기간말 혹은 손상을 시사하는 징후가 있을 때 회수가능액과 장부금액을 비교하여 손상검사를 수행하고 있습니다. 무형자산의 내용연수가 비한정이라는 평가를 계속하여 정당화하는지를 매 보고기간말에 재검토하여 적절하지 않은 경우 회계추정의 변경으로 처리하고 있습니다.

무형자산은 아래의 내용연수와 상각방법을 적용하고 있습니다.

구 분	내 용 연 수	상 각 방 법
영 업 권	비한정	-
회 원 권	비한정	-

6) 무형자산의 제거

무형자산은 처분하는 때, 사용이나 처분으로부터 미래경제적효익이 기대되지 않을 때 재무상태표에서 제거하며 무형자산의 제거로 인하여 발생하는 이익이나 손실은 순매각가액과 장부금액의 차이로 결정하고 자산을 제거할 때 당기손익으로 인식하고 있습니다.

(10) 차입원가

당사는 의도된 용도로 사용하거나 판매가능한 상태에 이르게 하는 데 상당한 기간을 필요로 하는 적격자산의 취득, 건설 또는 생산과 직접 관련된 차입원가는 당해 자산 원가의 일부로 자본화하고 있으며 기타 차입원가는 발생기간에 비용으로 인식하고 있습니다.

적격자산을 취득하기 위한 목적으로 특정하여 차입한 자금에 한하여 회계기간동안 그 차입금으로부

터 실제 발생한 차입원가에서 당해 차입금의 일시적 운용에서 생긴 투자수익을 차감한 금액을 자본화가능차입원가로 결정하고 있습니다. 일반적인 목적으로 자금을 차입하고 이를 적격자산의 취득을 위해 사용하는 경우에 한하여 당해 자산관련 지출액에 자본화이자율을 적용하는 방식으로 자본화가능차입원가를 결정하고 있으며, 자본화이자율은 회계기간동안 차입한 자금(적격자산을 취득하기 위해 특정 목적으로 차입한 자금 제외)으로부터 발생한 차입원가를 가중평균하여 산정하며 회계기간 동안 자본화한 차입원가는 당해 기간동안 실제 발생한 차입원가를 초과할 수 없습니다.

(11) 정부보조금

당사는 정부보조금에 부수되는 조건의 준수와 보조금 수취에 대한 합리적인 확신이 있을 경우에만 정부보조금을 인식하고 있습니다.

수익관련 정부보조금은 정부보조금으로 보전하려 하는 관련원가와 대응시키기 위해 필요한 기간에 걸쳐 체계적인 기준에 따라 정부보조금을 수익으로 인식하며, 자산관련 정부보조금은 자산의 장부금액을 결정할 때 차감하여 표시하고 감가상각자산의 내용연수에 걸쳐 감가상각비를 감소시키는 방식으로 당기손익으로 인식하고 있습니다.

이미 발생한 비용이나 손실에 대한 보전 또는 향후의 관련원가 없이 회사에 제공되는 즉각적인 금융 지원으로 수취하는 정부보조금은 정부보조금을 수취할 권리가 발생하는 기간에 수익으로 인식하며, 비화폐성자산을 정부보조금으로 수취하는 경우 자산과 보조금을 명목금액으로 회계처리하고 있습니다.

(12) 리스

리스는 리스제공자가 대가와 교환하여 식별되는 자산의 사용 통제권을 일정기간 동안 리스이용자에게 이전하는 계약입니다. 당사는 계약의 약정시점에, 계약 자체가 리스인지, 계약이 리스를 포함하는지를 판단합니다.

리스이용자 및 리스제공자는 리스계약이나 리스를 포함하는 계약에서 계약의 각 리스요소를 리스가 아닌 요소(이하'비리스요소'라고 함)와 분리하여 리스로 회계처리합니다. 다만, 당사는 리스이용자로서의 회계처리에서 실무적 간편법을 적용하여 비리스요소를 리스요소와 분리하지 않고 각 리스요소와 관련 비리스요소를 하나의 리스요소로 회계처리합니다.

1) 리스이용자로서의 회계처리

당사는 리스개시일에 기초자산을 사용할 권리를 나타내는 사용권자산과 리스료를 지급할 의무를 나타내는 리스부채를 인식합니다. 다만 당사는 단기리스와 소액기초자산리스에 대하여 리스이용자의 인식, 측정 및 표시 규정을 적용하지 않는 예외규정을선택하였습니다.

사용권자산은 리스개시일에 원가로 측정하고, 후속적으로 원가에서 감가상각누계액과 손상차손누계액을 차감하고, 리스부채의 재측정에 따른 조정을 반영하여 측정합니다. 또한 사용권자산은 리스개시일부터 사용권자산의 내용연수 종료일과 리스기간종료일 중 이른 날까지 감가상각합니다. 사용권자산은 재무상태표에 '사용권자산'으로 분류합니다.

리스부채는 리스개시일 현재 지급되지 않은 리스료의 현재가치로 측정됩니다. 리스의 내재이자율을 쉽게 산정할 수 있는 경우에는 그 이자율로 리스료를 할인하며 그 이자율을 쉽게 산정할 수 없는 경우에는 리스이용자의 증분차입이자율을 사용합니다. 리스부채는 후속적으로 리스부채에 대한 이자비용만큼 증가하고, 지급한 리스료를 반영하여 감소합니다.

잔존가치보증에 따라 지급할 것으로 예상되는 금액의 변동, 지수나 요율(이율)의 변동, 리스기간의 변경, 매수선택권이나 연장선택권의 행사여부평가의 변동에 따라 미래 리스료가 변경되는 경우에 리스부채를 재측정합니다. 리스부채는 재무상태표에 '유동리스부채' 또는 '비유동리스부채'로 분류합니다.

단기리스(리스개시일에 리스기간이 12개월 이하인 리스)와 소액자산리스의 경우 예외 규정을 선택하여 리스료를 리스기간에 걸쳐 정액기준으로 비용을 인식합니다.

2) 리스제공자로서의 회계처리

당사는 리스약정일에 리스자산의 소유에 따른 위험과 보상의 대부분을 이전하는 리스는 금융리스로 분류하고, 금융리스 이외의 모든 리스는 운용리스로 분류합니다.

(가) 금융리스

리스제공자는 금융리스의 리스순투자와 동일한 금액을 금융리스채권으로 인식하고 있으며, 금융리스에서 이자수익은 리스제공자의 금융리스 순투자 금액에 대하여 일정한 기간이자율이 산출되는 방식을 적용하여 인식하고 있습니다. 금융리스에서 제조자나 판매자인 리스제공자는 일반판매에 대하여 채택하고 있는 회계정책에 따라 매출손익을 인식하고 있으며, 만약 인위적으로 낮은 이자율이 적용되었다면 시장이자율을 적용하였을 경우의 금액을 한도로 매출이익을 인식하고 있습니다. 제조자나 판매자인 리스제공자로서 부담하는 금융리스 체결원가는 리스개시일에 비용으로 인식하고 있습니다.

(나) 운용리스

운용리스에서 리스료수익은 리스자산의 사용으로 생기는 효익이 감소되는 형태를 더 잘 나타내는 다른 체계적인 인식기준이 없다면 리스기간에 걸쳐 정액기준으로 인식하고 있습니다. 운용리스의 체결 과정에서 발생한 리스개설직접원가는 운용리스자산의 장부금액에 더하고 리스료 수익과 같은 기준으로 리스기간에 걸쳐 비용으로 인식하며 운용리스자산의 감가상각은 리스제공자가 소유한 비슷한 자산의 보통 감가상각정책과 일치하게 회계처리하고 있습니다.

(13) 총당부채

총당부채는 과거사건의 결과로 현재의무가 존재하고, 당해 의무를 이행하기 위하여 경제적효익을 갖는 자원이 유출될 가능성이 높으며 당해 의무의 이행에 소요되는 금액을 신뢰성 있게 추정할 수 있는 경우에 인식하고 있습니다.

총당부채로 인식하는 금액은 현재의무를 보고기간말에 이행하기 위하여 소요되는 지출에 대한 최선의 추정치로서 최선의 추정치를 구할 때에는 관련된 사건과 상황에 대한 불가피한 위험과 불확실성을 고려하고 있습니다. 화폐의 시간가치 효과가 중요한 경우 총당부채는 의무를 이행하기 위하여 예상되는 지출액의 현재가치로 평가하고 있으며 할인율은 부채의 고유한 위험과 화폐의 시간가치에 대한 현행 시장의 평가를 반영한 세전 이율이며 이 할인율에 반영되는 위험에는 미래 현금흐름을 추정할 때 고려된 위험은 반영하지 아니하고 있습니다. 현재의무를 이행하기 위하여 소요되는 지출 금액에 영향을 미치는 미래사건이 발생할 것이라는 충분하고 객관적인 증거가 있는 경우에는 그러한 미래사건을 감안하여 총당부채 금액을 추정하고 있으며, 자산의 예상처분이익은 총당부채를 측정하는 데 고려하지 아니하고 있습니다.

총당부채를 결제하기 위하여 필요한 지출액의 일부 또는 전부를 제 3자가 변제할 것이 예상되는 경우 당사가 의무를 이행한다면 변제를 받을 것이 거의 확실하게 되는 때에 한하여 변제금액을 인식하고 별도의 자산으로 회계처리하고 있으며 자산으로 인식하는 금액은 관련 총당부채 금액을 초과할 수 없습니다.

매 보고기간말마다 총당부채의 잔액을 검토하고, 보고기간말 현재 최선의 추정치를 반영하여 조정하며 의무이행을 위하여 경제적효익을 갖는 자원이 유출될 가능성이 더 이상 높지 아니한 경우에는 관련 총당부채를 환입하고 있습니다. 총당부채는 최초인식과 관련있는 지출에만 사용하고 있습니다.

(14) 수익

당사는 기업회계기준서 제1115호 '고객과의 계약에서 생기는 수익'의 적용범위에 포함되는 고객과의 모든 계약에 5단계 수익인식모형(① 계약 식별 → ② 수행의무 식별 → ③ 거래가격 산정 → ④ 거래가격을 수행의무에 배분 → ⑤ 수행의무 이행 시 수익 인식)을 적용하여 수익을 인식합니다.

1) 수행의무의 식별

당사는 차부품 및 프랜지 등을 제조하여 고객에게 판매하는 사업을 영위하고 있습니다. 당사는 ① 고객이 재화나 용역 그 자체에서 효익을 얻거나 고객이 쉽게 구할 수 있는 다른 자원과 함께하여 그 재화나 용역에서 효익을 얻을 수 있고, ② 고객에게 재화나 용역을 이전하기로 하는 약속을 계약 내의 다른 약속과 별도로 식별해 낼 수 있다면 구별되는 별도의 수행의무로 식별합니다. 당사는 고객과의 계약에서 단일의 수행의무를 식별하여 수익을 인식하였습니다. 또한, 각각의 수행의무를 한 시점에 이행하는지 또는 기간에 걸쳐 이행하는지에 따라 당사 수익인식시점이 결정됩니다.

2) 한 시점에 이행하는 수행의무

재화의 판매에 따른 수익은 자산을 이전하여 수행의무를 이행할 때 인식하고 있으며, 한 시점에 이행하는 수행의무는 고객에게 재화나 용역에 대한 통제를 이전하는 시점에 이행되고 있습니다. 당사는 수행의무를 이행하는 시점을 판단하기 위한 통제 이전의 지표로 다음을 참고하고 있습니다.

- ① 기업은 자산에 대해 현재 지급청구권이 있다
- ② 고객에게 자산의 법적 소유권이 있다
- ③ 기업이 자산의 물리적 점유를 이전하였다
- ④ 자산의 소유에 따른 유의적인 위험과 보상이 고객에게 있다
- ⑤ 고객이 자산을 인수하였다

3) 변동대가

당사는 계약에서 약속한 대가에 변동금액이 포함된 경우에 고객에게 약속한 재화나 용역을 이전하고 그 대가로 받을 권리를 갖게 될 금액을 추정하고 있습니다. 대가는 할인(discount), 리베이트, 환불, 공제(credits), 가격할인(price concessions), 장려금(incentives), 성과보너스, 위약금이나 그 밖의 비슷한 항목 때문에 변동될 수 있습니다. 당사가 대가를 받을 권리가 미래 사건의 발생 여부에 달려있는 경우에도 약속한 대가는 변동될 수 있습니다.

4) 유의적인 금융요소

당사는 거래가격을 산정할 때, 계약 당사자들 간에 합의한 지급시기 때문에 고객에게 재화나 용역을 이전하면서 유의적인 금융 효익이 고객이나 기업에 제공되는 경우에는 화폐의 시간가치가 미치는 영향을 반영하여 약속된 대가를 조정하고 있습니다.

다만, 계약을 개시할 때 기업이 고객에게 약속한 재화나 용역을 이전하는 시점과 고객이 그에 대한 대가를 지급하는 시점 간의 기간이 1년 이내일 것이라고 예상한다면 유의적인 금융요소의 영향을 반영하여 약속한 대가(금액)를 조정하지 않는 실무적 간편법을 적용하고 있습니다.

5) 거래가격의 배분

당사는 하나의 계약에서 식별된 여러 수행의무에 상대적 개별 판매가격을 기초로 거래가격을 배분합니다.

(15) 종업원급여

1) 단기종업원급여

단기종업원급여는 임금, 사회보장분담금, 종업원이 관련 근무용역을 제공하는 회계기간의 말부터 12개월 이내에 결제될 유급연차휴가 또는 유급병가 등과 같은 단기유급휴가, 종업원이 관련 근무용역을 제공하는 회계기간의 말부터 12개월 이내에 지급될 이익분배금과 상여금 및 현직종업원을 위한 비화폐성급여를 포함하고 있습니다.

종업원이 회계기간에 근무용역을 제공한 때 근무용역과 교환하여 지급이 예상되는 단기종업원급여의 할인되지 않은 금액을 이미 지급한 금액을 차감한 후 미지급비용으로 인식하며, 이미 지급한 금액이 해당 급여의 할인되지 않은 금액보다 많은 경우에는 그 초과액 때문에 미래 지급액이 감소하거나 현금이 환급되는 만큼을 선급비용으로 인식하며, 다른 한국채택국제회계기준서에 따라 해당 급여를 자산의 원가에 포함하는 경우를 제외하고는 비용으로 인식하고 있습니다.

2) 퇴직급여

(가) 확정급여제도

확정급여제도는 확정기여제도 이외의 모든 퇴직급여제도로서 순확정급여부채로 인식하는 금액은 보고기간말 현재 확정급여채무의 현재가치에서 관련 확정급여채무를 직접 결제하는 데 사용할 수 있는 사외적립자산의 보고기간말 현재 공정가치를 차감한 금액이며, 확정급여채무는 매년 독립적인 보험계리법인에 의해 예측단위적립방식에 따라 산정하고 있습니다.

확정급여채무의 현재가치는 급여가 지급될 통화로 표시되고 관련 확정급여부채의 지급시점과 만기가 유사한 우량회사채의 시장수익률로 기대미래현금유출액을 할인하여 산정하고 있습니다.

확정급여원가 중 근무원가와 순확정급여부채(자산)의 순이자자는 당기손익으로 인식하며, 순확정급여부채(자산)의 재측정요소는 기타포괄손익으로 인식하고 있습니다. 한편, 기타포괄손익에 인식되는 순확정급여부채(자산)의 재측정요소는 후속기간에 당기손익으로 재분류하지 아니하고 있습니다.

부의 순확정급여부채인 순확정급여자산은 제도로부터 환급받거나 제도에 대한 미래기여금이 절감되는 방식으로 이용가능한 경제적효익의 현재가치의 합계를 한도로 인식하고 있습니다.

당사가 급여를 과거근무용역에 귀속시키는 확정급여제도를 새로 도입하거나 기존의 확정급여제도

에서 과거근무용역에 대하여 지급해야 하는 급여를 변경하는 경우 발생하는 과거근무원가는 제도개정으로 인하여 발생하는 부채의 변동금액으로 측정하고 즉시 비용으로 인식하고 있습니다.

3) 기타장기종업원급여

기타장기종업원급여는 종업원이 관련 근무용역을 제공한 회계기간의 말부터 12개월이 지난 후에 결제될 것으로 예상되는 장기유급휴가, 그 밖의 장기근속급여, 장기장애급여, 이익분배금과 상여금, 이연보상을 포함하고 있습니다. 기타장기종업원급여와 관련하여 부채로 인식할 금액은 보고기간말 현재 확정급여채무의 현재가치에서 관련 확정급여채무를 직접 결제하는 데 사용할 수 있는 사외적립자산의 보고기간말 현재 공정가치를 차감하여 인식하고 있습니다.

4) 해고급여

해고급여에 대한 부채와 비용은 당사가 해고급여의 제안을 더 이상 철회할 수 없을 때와 기업회계기준서 제1037호 '충당부채, 우발부채 및 우발자산'의 적용범위에 포함되고 해고급여의 지급을 수반하는 구조조정에 대한 원가를 인식할 때 중 이른 날에 인식합니다.

(16) 자산손상

재고자산, 기업회계기준서 제1115호 '고객과의 계약에서 생기는 수익'에 따라 인식하는 계약자산과 계약을 체결하거나 이행하기 위해 든 원가에서 생기는 자산, 이연법인세자산, 종업원급여에서 생기는 자산, 금융자산, 공정가치로 측정되는 투자부동산, 매각예정비유동자산 등을 제외한 모든 자산의 손상은 아래의 방법으로 손상차손을 인식하고 있습니다.

내용연수가 비한정인 무형자산, 아직 사용할 수 없는 무형자산 및 사업결합으로 취득한 영업권에 대해서는 자산손상을 시사하는 징후가 있는지에 관계없이 매년 회수가능액을 추정하고 장부금액과 비교하여 손상검사를 하고 있으며, 그 외의 자산은 매 보고기간말마다 자산손상을 시사하는 징후가 있는지를 검토하고 그러한 징후가 있다면 개별 자산별로 회수가능액을 추정하며 개별 자산의 회수가능액을 추정할 수 없다면 그 자산이 속하는 현금창출단위의 회수가능액을 추정하고 있습니다.

자산의 회수가능액은 자산 또는 현금창출단위의 순공정가치와 사용가치 중 큰 금액으로 측정하고 있습니다. 자산의 회수가능액이 장부금액에 미달하는 경우 자산의 장부금액을 회수가능액으로 감소시키며, 손상차손은 즉시 당기손익으로 인식하고 있습니다.

손상검사 목적상 사업결합으로 취득한 영업권은 사업결합으로 인한 시너지효과의 혜택을 받게 될 것으로 기대되는 각 현금창출단위에 취득일로부터 배분되고 있습니다. 영업권이 배분된 현금창출단위에 대해서는 매년 그리고 손상을 시사하는 징후가 있을 때마다 영업권을 포함한 현금창출단위의 장부금액과 회수가능액을 비교하여 손상검사를 하고 있으며 현금창출단위의 장부금액이 회수가능액을 초과하는 경우에는 손상차손을 인식하고 있습니다. 현금창출단위의 손상차손은 우선 현금창출단위에 배분된 영업권의 장부금액을 감소시키고 그 다음 현금창출단위에 속하는 다른 자산에 각각 장부금액에 비례하여 배분하고 있습니다.

매 보고기간말마다 영업권을 제외한 자산에 대해 과거에 인식한 손상차손이 더 이상 존재하지 않거나 감소된 것을 시사하는 징후가 있는지를 검토하여 징후가 있는 경우 당해 자산의 회수가능액을 추정하고 있으며 직전 손상차손의 인식시점 이후 회수가능액을 결정하는 데 사용된 추정치에 변화가 있는 경우에만 환입하고 있습니다. 손상차손환입으로 증가된 장부금액은 과거에 손상차손을 인식하기 전 장부금액의 감가상각 또는 상각 후 잔액을 초과할 수 없으며, 손상차손환입은 즉시 당기손익

으로 인식하고 있습니다. 현금창출단위의 손상차손환입은 현금창출단위를 구성하는 자산들(영업권 제외)의 장부금액에 비례하여 배분하며, 영업권에 대해 인식한 손상차손은 후속기간에 환입하지 않고 있습니다.

(17) 법인세

법인세비용(수익)은 당기법인세비용(수익)과 이연법인세비용(수익)으로 구성되고 있습니다. 당기법인세와 이연법인세는 수익이나 비용으로 인식하여 당기손익에 포함하고 있으며, 동일 회계기간 또는 다른 회계기간에 자본에 직접 가감되는 항목과 관련된 당기법인세와 이연법인세는 자본에 직접 가감하고 있습니다.

1) 당기법인세

당기법인세는 회계기간의 과세소득(세무상결손금)에 대하여 납부할(환급받을) 법인세액이며, 과세소득(세무상결손금)은 과세당국이 제정한 법규에 따라 납부할(환급받을) 법인세를 산출하는 대상이 되는 회계기간의 이익(손실)으로서 포괄손익계산서의 손익과는 차이가 있습니다.

당기 및 과거기간의 당기법인세부채(자산)는 보고기간말까지 제정되었거나 실질적으로 제정된 세율(및 세법)을 사용하여, 과세당국에 납부할(과세당국으로부터 환급받을) 것으로 예상되는 금액으로 측정하고 있습니다.

당기 및 과거기간의 당기법인세 중 납부되지 않은 부분을 부채로 인식하며, 과거기간에 납부하여야 할 금액을 초과해서 납부하였다면 그 초과금액은 자산으로 인식하고 있으며, 과거 회계기간의 당기법인세에 대하여 소급공제가 가능한 세무상결손금과 관련된 혜택은 자산으로 인식하고 있습니다.

2) 이연법인세

당사는 모든 가산할 일시적차이에 대하여 이연법인세부채를 인식하고 있습니다. 다만 영업권을 최초로 인식하는 경우와 자산·부채가 최초로 인식되는 거래가 사업결합거래가 아니고 거래 당시의 회계이익이나 과세소득(세무상결손금)에 영향을 미치지 아니하는 거래인 경우 및 종속기업·지점 및 관계기업에 대한 투자자산 그리고 공동약정투자지분과 관련된 가산할 일시적차이에 대하여 지배기업 투자자 또는 참여자가 일시적차이의 소멸시점을 통제할 수 있고 예측가능한 미래에 일시적차이가 소멸하지 않을 가능성이 높을 경우에 발생하는 이연법인세부채는 인식하지 아니하고 있습니다.

당사는 차감할 일시적차이가 사용될 수 있는 과세소득의 발생가능성이 높은 경우에 모든 차감할 일시적차이에 대하여 이연법인세자산을 인식하고 있습니다. 다만, 자산이나 부채를 최초로 인식할 때 발생하는 거래로 사업결합거래가 아니고 거래 당시 회계이익이나 과세소득(세무상결손금)에 영향을 미치지 않는 거래인 경우 및 종속기업 지점 및 관계기업에 대한 투자자산 그리고 공동약정투자지분과 관련된 모든 차감할 일시적차이에 대하여 일시적차이가 예측가능한 미래에 소멸할 가능성이 높지 않거나 일시적차이가 사용될 수 있는 과세소득이 발생할 가능성이 높지 않은 경우에는 이연법인세자산은 인식하지 아니하고 있습니다. 미사용 세무상결손금과 세액공제가 사용될 수 있는 미래 과세소득의 발생가능성이 높은 경우 그 범위 안에서 이월된 미사용 세무상결손금과 세액공제에 대하여 이연법인세자산을 인식하고 있습니다.

이연법인세자산의 장부금액은 매 보고기간말에 검토하며 이연법인세자산의 일부 또는 전부에 대한 혜택이 사용되기에 충분한 과세소득이 발생할 가능성이 더 이상 높지않다면 이연법인세자산의 장부

금액을 감액시키고 감액된 금액은 사용되기에 충분한 과세소득이 발생할 가능성이 높아지면 그 범위 내에서 환입하고 있습니다.

이연법인세 자산과 부채는 보고기간말까지 제정되었거나 실질적으로 제정된 세율(및세법)에 근거하여 당해 자산이 실현되거나 부채가 결제될 회계기간에 적용될 것으로 기대되는 세율을 사용하여 측정하고 있으며 이연법인세 자산과 부채는 할인하지 아니하고 있습니다.

당사가 당기법인세자산과 당기법인세부채를 상계할 수 있는 법적으로 집행가능한 권리를 가지고 있으며 동일한 과세당국에 의해서 부과되는 법인세와 관련하여 이연법인세자산과 이연법인세부채를 상계하고 있습니다.

(18) 주당이익

당사는 기본주당이익과 희석주당이익을 보통주에 귀속되는 계속영업손익과 당기순손익에 대하여 계산하고 포괄손익계산서에 표시하고 있습니다.

기본주당이익은 보통주에 귀속되는 특정 회계기간의 당기순손익을 그 기간에 유통된보통주식수를 가중평균한 주식수로 나누어 계산하고 있으며, 보통주에 귀속되는 금액은 계속영업손익과 당기순손익 각각의 금액에서 자본으로 분류된 우선주에 대한 세후우선주 배당금,우선주 상환시 발생한 차액 및 유사한 효과를 조정한 금액입니다.

희석주당이익은 모든 희석효과가 있는 잠재적보통주의 영향을 고려하여 보통주에 귀속되는 당기순손익 및 가중평균유통보통주식수를 조정하여 계산하고 있습니다.

2-2. 중요한 회계추정 및 판단

(19) 중요한 회계추정 및 판단

재무제표의 작성시 경영진은 회계정책의 적용이나 자산, 부채, 수익, 비용의 장부금액 및 우발부채의 금액에 영향을 미칠 수 있는 판단과 추정 및 가정을 하여야 합니다.보고기간말 현재 이러한 추정치는 경영진의 최선의 판단 및 추정에 따라 이루어지고 있으며 추정치와 추정에 대한 가정은 지속적으로 검토되고 있으나 향후 경영환경의 변화에 따라 실제 결과와는 중요하게 다를 수도 있습니다.

회계정책을 적용하는 과정에서 추정에 관련된 공시와는 별도로 재무제표에 인식되는금액에 유의적인 영향을 미칠 수 있는 경영진이 내린 판단 및 미래에 대한 가정과 보고기간말의 추정 불확실성과 관련하여 다음 회계연도에 자산과 부채의 장부금액에 대한 중요한 조정을 유발할 수 있는 유의적 위험을 내포하고 있는 사항은 다음과 같습니다.

1) 이연법인세

이연법인세 자산과 부채는 보고기간말까지 제정되었거나 실질적으로 제정된 세율(및세법)에 근거하여 당해 자산이 실현되거나 부채가 결제될 회계기간에 적용될 것으로 기대되는 세율을 사용하여 측정하고 있으며 이연법인세자산의 장부금액은 이연법인세자산의 일부 또는 전부에 대한 혜택이 사용되기에 충분한 과세소득이 발생할 가능성이 높은 경우 최선의 추정치로 인식하고 있습니다. 이러한 추정치는 미래의 실제 법인세부담과 다를 수 있습니다.

2) 확정급여채무

확정급여채무의 현재가치를 계산하기 위하여 사용하는 보험수리적 가정은 퇴직급여의 궁극적인 원

가를 결정하는 여러 가지 변수들에 대한 최선의 추정을 반영하는 것으로 여기에는 퇴직전이나 퇴직 후의 사망률, 이직률, 신체장애율 및 조기퇴직률, 급여수령권을 갖는 피부양자가 있는 종업원의 비율, 의료급여제도의 경우 의료원가청구율, 할인율, 미래의 임금과 급여 수준 등이 포함되며, 이러한 가정에 따라 확정급여채무의 현재가치는 민감하게 변동될 수 있습니다.

3) 총당부채

당사는 판매한 제품에 대하여 품질에 대한 보증의무를 부담하고 있습니다. 당사는 보고기간말 현재의 보증의무를 제공하는데 필요하다고 판단되는 최선의 추정치를 기준으로 판매보증총당부채를 계상하고 있습니다. 이러한 최선의 추정치는 보증기간 및 과거 경험을 등에 기초하여 결정하고 있습니다.

(20) 재무제표의 승인

당사의 재무제표는 2026년 2월 27일자로 이사회에서 승인되었으며, 정기주주총회에서 수정승인 될 수 있습니다.

3. 금융상품의 범주 및 상계

금융자산의 공시

금융자산의 범주별 공시

당기

(단위 : 원)

	상각후원가로 측정하는 금융자산, 범주	당기손익-공정가치 측정금융자산	기타포괄손익-공정가치 측정금융자산	금융자산, 범주 합계
현금및현금성자산	16,992,355,102			16,992,355,102
매출채권 및 기타 유동채권	98,961,094,236			98,961,094,236
매출채권 및 기타 비유동채권	4,718,183,092			4,718,183,092
기타비유동금융자산	3,000,000			3,000,000
비유동금융자산		800,000,000	533,820,000	1,333,820,000
합계	120,674,632,430	800,000,000	533,820,000	122,008,452,430

전기

(단위 : 원)

	상각후원가로 측정하는 금융자산, 범주	당기손익-공정가치 측정금융자산	기타포괄손익-공정가치 측정금융자산	금융자산, 범주 합계
현금및현금성자산	1,616,995,606			1,616,995,606
매출채권 및 기타 유동채권	154,579,146,301			154,579,146,301
매출채권 및 기타 비유동채권	6,025,617,000			6,025,617,000

기타비유동금융자산	3,000,000			3,000,000
비유동금융자산		600,000,000	142,598,000	742,598,000
합계	162,224,758,907	600,000,000	142,598,000	162,967,356,907

금융부채의 공시

금융부채의 범주별 공시

당기

(단위 : 원)

	상각후원가로 측정하는 금융부채, 범주	기타금융부채	금융부채, 범주 합계
매입채무 및 기타채무 (종업원급여 관련 부채 제외)	114,616,496,374		114,616,496,374
단기차입금	10,000,000,000		10,000,000,000
유동금융보증부채		507,353,665	507,353,665
유동 리스부채	90,698,729		90,698,729
비유동 리스부채	163,810,893		163,810,893
금융부채 합계	124,871,005,996	507,353,665	125,378,359,661

전기

(단위 : 원)

	상각후원가로 측정하는 금융부채, 범주	기타금융부채	금융부채, 범주 합계
매입채무 및 기타채무 (종업원급여 관련 부채 제외)	136,959,651,498		136,959,651,498
단기차입금	34,750,000,000		34,750,000,000
유동금융보증부채		368,162,045	368,162,045
유동 리스부채	102,926,595		102,926,595
비유동 리스부채	66,132,188		66,132,188
금융부채 합계	171,878,710,281	368,162,045	172,246,872,326

금융상품 범주별 손익

금융상품 범주별 손익

당기

(단위 : 원)

	자산과 부채			자산과 부채 합계
	금융자산, 범주		금융부채, 범주	
	상각후원가로 측정하는 금융자산, 범주	기타포괄손익-공정 가치로 측정하는 금융자산, 범주	상각후원가로 측정하는 금융부채, 범주	
세후기타포괄손익,		296,546,276		296,546,276

지분상품에 대한 투자자산				
이자수익(비용)	474,025,804		(1,125,179,942)	(651,154,138)

전기

(단위 : 원)

	자산과 부채			자산과 부채 합계
	금융자산, 범주		금융부채, 범주	
	상각후원가로 측정하는 금융자산, 범주	기타포괄손익-공정가치로 측정하는 금융자산, 범주	상각후원가로 측정하는 금융부채, 범주	
세후기타포괄손익, 지분상품에 대한 투자자산		20,430,792		20,430,792
이자수익(비용)	828,678,324		(1,180,240,841)	(351,562,517)

4. 공정가치

금융자산의 종류별 장부금액과 공정가치

당사의 경영진은 재무상태표상 상각후원가로 측정되는 금융상품의 장부금액은 공정가치와 근사하다고 판단하고 있습니다.

금융자산의 종류별 장부금액과 공정가치

당기

(단위 : 원)

				금융자산	금융자산, 공정가치
금융자산, 분류	매출채권 및 기타채권	금융자산, 범주	상각후원가로 측정하는 금융자산, 범주	103,679,277,328	103,679,277,328
			당기손익인식금융자산		
			공정가치평가를 기타포괄손익으로 인식하는 금융자산		
	현금 및 기타예치금		상각후원가로 측정하는 금융자산, 범주	16,995,355,102	16,995,355,102
			당기손익인식금융자산		
			공정가치평가를 기타포괄손익으로 인식하는 금융자산		
	지분투자		상각후원가로 측정하는 금융자산, 범주		
당기손익인식금융자산		800,000,000	800,000,000		

			공정가치평가를 기 타포괄손익으로 인 식하는 금융자산	533,820,000	533,820,000
금융자산, 분류 합계				122,008,452,430	122,008,452,430

전기

(단위 : 원)

			금융자산	금융자산, 공정가치	
금융자산, 분류	매출채권 및 기타채 권	금융자산, 범주	상각후원가로 측정 하는 금융자산, 범 주	160,604,763,301	160,604,763,301
			당기손익인식금융 자산		
			공정가치평가를 기 타포괄손익으로 인 식하는 금융자산		
	현금 및 기타예치금		상각후원가로 측정 하는 금융자산, 범 주	1,619,995,606	1,619,995,606
			당기손익인식금융 자산		
			공정가치평가를 기 타포괄손익으로 인 식하는 금융자산		
			지분투자	상각후원가로 측정 하는 금융자산, 범 주	
	당기손익인식금융 자산			600,000,000	600,000,000
	공정가치평가를 기 타포괄손익으로 인 식하는 금융자산			142,598,000	142,598,000
	금융자산, 분류 합계				162,967,356,907

금융부채의 종류별 장부금액과 공정가치

매입채무 및 기타채무는 종업원급여와 관련된 부채가 제외된 금액입니다.

금융부채의 종류별 장부금액과 공정가치

당기

(단위 : 원)

			금융부채	금융부채, 공정가 치
금융부채, 범주	상각후원가로 측정 하는 금융부채, 범 주	매입채무 및 기타 채무(종업원급여 부채제외)	114,616,496,374	114,616,496,374
		차입부채	10,000,000,000	10,000,000,000
		기타금융부채(리스)	761,863,287	761,863,287

		부채포함)		
금융부채, 범주 합계			125,378,359,661	125,378,359,661

전기

(단위 : 원)

			금융부채	금융부채, 공정가치
금융부채, 범주	상각후원가로 측정하는 금융부채, 범주	매입채무 및 기타채무(종업원급여부채제외)	136,959,651,498	136,959,651,498
		차입부채	34,750,000,000	34,750,000,000
		기타금융부채(리스부채포함)	537,220,828	537,220,828
금융부채, 범주 합계			172,246,872,326	172,246,872,326

자산의 공정가치측정에 대한 공시

금융상품의 공정가치 서열체계

당기

(단위 : 원)

측정 전체								
공정가치								
금융자산, 범주								
당기손익인식금융자산				공정가치평가를 기타포괄손익으로 인식하는 금융자산				
공정가치 서열체계의 모든 수준				공정가치 서열체계의 모든 수준 합계	공정가치 서열체계의 모든 수준			공정가치 서열체계의 모든 수준 합계
공정가치 서열체계 수준 1	공정가치 서열체계 수준 2	공정가치 서열체계 수준 3	공정가치 서열체계 수준 1		공정가치 서열체계 수준 2	공정가치 서열체계 수준 3		
공정가치측정에 사용된 평가기법에 대한 기술, 자산				공정가치란 측정일에 시장참여자 사이의 정상거래에서 자산을 매도하면서 수취하거나 부채를 이전하면서 지급하게 될 가격을 의미합니다. 공정가치 측정은 측정일에 현행 시장 상황에서 자산을 매도하거나 부채를 이전하는 시장참여자 사이의 정상거래에서의 가격을 추정하는 것으로, 당사는 공정가치 평가시 시장정보를 최대한 사용하고, 관측 가능하지 않은 변수는 최소한으로 사용하고 있습니다				공정가치란 측정일에 시장참여자 사이의 정상거래에서 자산을 매도하면서 수취하거나 부채를 이전하면서 지급하게 될 가격을 의미합니다. 공정가치 측정은 측정일에 현행 시장 상황에서 자산을 매도하거나 부채를 이전하는 시장참여자 사이의 정상거래에서의 가격을 추정하는 것으로, 당사는 공정가치 평가시 시장정보를 최대한 사용하고, 관측 가능하지 않은 변수는 최소한으로 사용하고 있습니다

				. 한편, 공정가치로 측정하지는 않으나 공정가치가 공시되는 금융상품은 장부금액이 공정가치의 합리적인 근사치이므로 공정가치 서열체계 및 측정 방법 등을 공시에 포함하지 않았습니 다.				. 한편, 공정가치로 측정하지는 않으나 공정가치가 공시되는 금융상품은 장부금액이 공정가치의 합리적인 근사치이므로 공정가치 서열체계 및 측정 방법 등을 공시에 포함하지 않았습니 다.
공정가치 측정 분류 내의 공정가치 서열체계의 수준에 대한 기술	당사는 공정가치로 측정되는 자산·부채를 공정가치 측정에 사용된 투입 변수에 따라 다음과 같은 공정가치 서열체계로 분류하였습니다. 수준1 : 활성시장에서 공시되는 가격을 공정가치로 측정하는 자산·부채의 경우 동 자산·부채의 공정가치는 수준1로 분류됩니다. 공정 가치가 수준1로 분류되는 자산·부채는 한국거래소에서 거래되는 주식 등이 있습니다.	당사는 공정가치로 측정되는 자산·부채를 공정가치 측정에 사용된 투입 변수에 따라 다음과 같은 공정가치 서열체계로 분류하였습니다. 수준2 : 가치평가기법을 사용하여 자산·부채의 공정가치를 측정하는 경우, 모든 유의적인 투입변수가 시장에서 관측 가능한 정보에 해당하면 자산·부채의 공정가치는 수준2로 분류됩니다.	당사는 공정가치로 측정되는 자산·부채를 공정가치 측정에 사용된 투입 변수에 따라 다음과 같은 공정가치 서열체계로 분류하였습니다. 수준3 : 가치평가기법을 사용하여 자산·부채의 공정가치를 측정하는 경우, 하나 이상의 유의적인 투입변수가 시장에서 관측 불가능한 정보에 해당하면 동 금융상품의 공정가치는 수준3으로 분류됩니다.		당사는 공정가치로 측정되는 자산·부채를 공정가치 측정에 사용된 투입 변수에 따라 다음과 같은 공정가치 서열체계로 분류하였습니다. 수준1 : 활성시장에서 공시되는 가격을 공정가치로 측정하는 자산·부채의 경우 동 자산·부채의 공정가치는 수준1로 분류됩니다. 공정 가치가 수준1로 분류되는 자산·부채는 한국거래소에서 거래되는 주식 등이 있습니다.	당사는 공정가치로 측정되는 자산·부채를 공정가치 측정에 사용된 투입 변수에 따라 다음과 같은 공정가치 서열체계로 분류하였습니다. 수준2 : 가치평가기법을 사용하여 자산·부채의 공정가치를 측정하는 경우, 모든 유의적인 투입변수가 시장에서 관측 가능한 정보에 해당하면 자산·부채의 공정가치는 수준2로 분류됩니다.	당사는 공정가치로 측정되는 자산·부채를 공정가치 측정에 사용된 투입 변수에 따라 다음과 같은 공정가치 서열체계로 분류하였습니다. 수준3 : 가치평가기법을 사용하여 자산·부채의 공정가치를 측정하는 경우, 하나 이상의 유의적인 투입변수가 시장에서 관측 불가능한 정보에 해당하면 동 금융상품의 공정가치는 수준3으로 분류됩니다.	
금융자산			800,000,000	800,000,000	533,820,000			533,820,000

전기

(단위 : 원)

측정 전체								
공정가치								
금융자산, 범주								
당기손익인식금융자산					공정가치평가를 기타포괄손익으로 인식하는 금융자산			
공정가치 서열체계의 모든 수준				공정가치 서열체계의 모든 수준 합계	공정가치 서열체계의 모든 수준			공정가치 서열체계의 모든 수준 합계
공정가치 서열체계 수준 1	공정가치 서열체계 수준 2	공정가치 서열체계 수준 3	공정가치 서열체계 수준 1		공정가치 서열체계 수준 2	공정가치 서열체계 수준 3		
공정가치측정에 사용된 평가방법에 대한 기술, 자산				공정가치란 측정일에 시장참여자 사이의 정상거래에서 자산을 매도하면서 수취하거나 부채를 이전하면서 지급하게 될 가격을 의미				공정가치란 측정일에 시장참여자 사이의 정상거래에서 자산을 매도하면서 수취하거나 부채를 이전하면서 지급하게 될 가격을 의미

				합니다. 공정가치 측정은 측정일에 현행 시장 상황에 서 자산을 매도하거나 부채를 이전하는 시장참여자 사이의 정상거래에 서의 가격을 추정하는 것으로, 당사는 공정가치 평가 시 시장정보를 최대한 사용하고, 관측 가능하지 않은 변수는 최소한으로 사용하고 있습니다. 한편, 공정가치로 측정하지는 않으나 공정가치가 공시되는 금융상품은 장부금액이 공정가치의 합리적인 근사치이므로 공정가치서열체계 및 측정 방법 등을 공시에 포함하지 않았습니 다.				합니다. 공정가치 측정은 측정일에 현행 시장 상황에 서 자산을 매도하거나 부채를 이전하는 시장참여자 사이의 정상거래에 서의 가격을 추정하는 것으로, 당사는 공정가치 평가 시 시장정보를 최대한 사용하고, 관측 가능하지 않은 변수는 최소한으로 사용하고 있습니다. 한편, 공정가치로 측정하지는 않으나 공정가치가 공시되는 금융상품은 장부금액이 공정가치의 합리적인 근사치이므로 공정가치서열체계 및 측정 방법 등을 공시에 포함하지 않았습니 다.
공정가치측정 분류 내의 공정가치 서열체계의 수준에 대한 기술	당사는 공정가치로 측정되는 자산·부채를 공정가치 측정에 사용된 투입 변수에 따 다음과 같은 공정가치 서열체계로 분류하였습니다. 수준1: 활성시장에서 공시되는 가격을 공정가치로 측정하는 자산·부채의 경우 동 자산·부채의 공정가치는 수준1로 분류됩니다. 공정가치가 수준1로 분류되는 자산·부채는 한국거래소에서 거래되는 주식 등이 있습니다.	당사는 공정가치로 측정되는 자산·부채를 공정가치 측정에 사용된 투입 변수에 따 다음과 같은 공정가치 서열체계로 분류하였습니다. 수준2: 가치평가기법을 사용하여 자산·부채의 공정가치를 측정하는 경우, 모든 유의적인 투입변수가 시장에서 관측가능한 정보에 해당하면 자산·부채의 공정가치는 수준2로 분류됩니다.	당사는 공정가치로 측정되는 자산·부채를 공정가치 측정에 사용된 투입 변수에 따 다음과 같은 공정가치 서열체계로 분류하였습니다. 수준3: 가치평가기법을 사용하여 자산·부채의 공정가치를 측정하는 경우, 하나 이상의 유의적인 투입 변수가 시장에서 관측불가능한 정보에 해당하면 동 금융상품의 공정가치는 수준3으로 분류됩니다.		당사는 공정가치로 측정되는 자산·부채를 공정가치 측정에 사용된 투입 변수에 따 다음과 같은 공정가치 서열체계로 분류하였습니다. 수준1: 활성시장에서 공시되는 가격을 공정가치로 측정하는 자산·부채의 경우 동 자산·부채의 공정가치는 수준1로 분류됩니다. 공정가치가 수준1로 분류되는 자산·부채는 한국거래소에서 거래되는 주식 등이 있습니다.	당사는 공정가치로 측정되는 자산·부채를 공정가치 측정에 사용된 투입 변수에 따 다음과 같은 공정가치 서열체계로 분류하였습니다. 수준2: 가치평가기법을 사용하여 자산·부채의 공정가치를 측정하는 경우, 모든 유의적인 투입변수가 시장에서 관측가능한 정보에 해당하면 자산·부채의 공정가치는 수준2로 분류됩니다.	당사는 공정가치로 측정되는 자산·부채를 공정가치 측정에 사용된 투입 변수에 따 다음과 같은 공정가치 서열체계로 분류하였습니다. 수준3: 가치평가기법을 사용하여 자산·부채의 공정가치를 측정하는 경우, 하나 이상의 유의적인 투입 변수가 시장에서 관측불가능한 정보에 해당하면 동 금융상품의 공정가치는 수준3으로 분류됩니다.	
금융자산			600,000,000	600,000,000	142,598,000		142,598,000	

5. 현금및현금성자산

현금및현금성자산 공시

당기

(단위 : 원)

	공시금액
요구불예금	16,992,355,102

전기

(단위 : 원)

	공시금액
요구불예금	1,616,995,606

6. 매출채권 및 기타채권

매출채권 및 기타채권의 공시

당기

(단위 : 원)

	총장부금액	손상차손누계액	장부금액 합계
매출채권	90,300,331,856	(903,003,318)	89,397,328,538
미수금	4,617,579,265	(46,175,792)	4,571,403,473
단기대여금	4,932,878,000		4,932,878,000
미수수익	59,484,225		59,484,225
매출채권 및 기타유동채권 합계			98,961,094,236
장기대여금	4,279,023,092		4,279,023,092
보증금	439,160,000		439,160,000
매출채권 및 기타비유동채권 합계			4,718,183,092

전기

(단위 : 원)

	총장부금액	손상차손누계액	장부금액 합계
매출채권	141,425,900,895	(299,436,639)	141,126,464,256
미수금	9,743,788,432	(960,379)	9,742,828,053
단기대여금	3,651,982,000		3,651,982,000
미수수익	57,871,992		57,871,992
매출채권 및 기타유동채권 합계			154,579,146,301
장기대여금	5,589,457,000		5,589,457,000
보증금	436,160,000		436,160,000
매출채권 및 기타비유동채권 합계			6,025,617,000

연체되거나 손상된 매출채권 및 기타채권에 대한 공시

당기

(단위 : 원)

	금융상품의 신용손상
--	------------

	신용이 손상되지 않은 금융상품					
	장부금액					
	총장부금액					
	연체상태					연체상태 합계
	1개월 초과 3개월 이내	4개월 이상 6개월 이하	7개월 이상 9개월 이하	10개월 이상 12개 월 이하	1년 초과	
매출채권 및 기타 채권	102,311,328,478	2,317,127,960				104,628,456,438

전기

(단위 : 원)

	금융상품의 신용손상					
	신용이 손상되지 않은 금융상품					
	장부금액					
	총장부금액					
	연체상태					연체상태 합계
	1개월 초과 3개월 이내	4개월 이상 6개월 이하	7개월 이상 9개월 이하	10개월 이상 12개 월 이하	1년 초과	
매출채권 및 기타 채권	156,710,805,583	4,192,634,836	1,719,900			160,905,160,319

연체되거나 손상된 매출채권 및 기타채권에 대한 공시

당사는 개별적 손상사건이 파악된 채권에 대해 개별 분석을 통해 회수가능가액을 산정하고 산정된 회수가능가액과 장부금액의 차액을 손상차손으로 인식하고 있습니다.

또한, 손상사건이 개별적으로 파악되지 않은 채권에 대해서는 채권 연체기간에 따라 통일된 대손율을 적용하여 손상차손을 인식하고 있습니다.

매출채권 및 기타채권 손실충당금과 총장부금액의 변동에 대한 공시

당기

(단위 : 원)

	금융상품	
	매출채권 및 기타채권	
	장부금액	
	손상차손누계액	
기초금융자산		(300,397,018)
손상차손설정(환입)액		(648,782,092)
제각액		
기말금융자산		(949,179,110)

전기

(단위 : 원)

	금융상품	
	매출채권 및 기타채권	
	장부금액	
	손상차손누계액	
기초금융자산		(2,696,351,609)
손상차손설정(환입)액		2,395,954,591

제각액	
기말금융자산	(300,397,018)

매출채권 및 기타채권 손실충당금과 총장부금액의 변동에 대한 공시

손상된 채권에 대한 총당금 설정액 및 환입액은 포괄손익계산서상 대손상각비 및 기타의대손상각비에 가감되어 있습니다. 대손충당금의 상계는 일반적으로 추가적인 현금회수 가능성이 없는 매출채권 및 기타채권의 상각과 관련하여 발생하고 있습니다.

7&8. 당기손익-공정가치측정금융자산, 기타포괄손익-공정가치측정금융자산
금융자산의 공시

금융자산의 공시

당기

(단위 : 원)

측정 단계															
취득일자				공정가치											
자산과 부채															
당기손익인식금융자산		공정가치평가를 기타포괄손익으로 인식하는 금융자산		당기손익인식금융자산		공정가치평가를 기타포괄손익으로 인식하는 금융자산									
금융자산, 범주															
상장주식		비상장펀드		상장주식		비상장펀드		상장주식		비상장펀드		상장주식		비상장펀드	
거래상대방															
스마트안다-오렉		스마트안다-오렉		스마트안다-오렉		스마트안다-오렉		스마트안다-오렉		스마트안다-오렉		스마트안다-오렉		스마트안다-오렉	
캐리어그린뉴딜펀드	㈜SK하이닉스	캐리어그린뉴딜펀드	㈜SK하이닉스	캐리어그린뉴딜펀드	㈜SK하이닉스	캐리어그린뉴딜펀드	㈜SK하이닉스	캐리어그린뉴딜펀드	㈜SK하이닉스	캐리어그린뉴딜펀드	㈜SK하이닉스	캐리어그린뉴딜펀드	㈜SK하이닉스	캐리어그린뉴딜펀드	㈜SK하이닉스
비유동금융자산		800,000,000				301,490,000				800,000,000				533,820,000	

전기

(단위 : 원)

측정 단계															
취득일자				공정가치											
자산과 부채															
당기손익인식금융자산		공정가치평가를 기타포괄손익으로 인식하는 금융자산		당기손익인식금융자산		공정가치평가를 기타포괄손익으로 인식하는 금융자산									
금융자산, 범주															
상장주식		비상장펀드		상장주식		비상장펀드		상장주식		비상장펀드		상장주식		비상장펀드	
거래상대방															
스마트안다-오렉		스마트안다-오렉		스마트안다-오렉		스마트안다-오렉		스마트안다-오렉		스마트안다-오렉		스마트안다-오렉		스마트안다-오렉	
캐리어그린뉴딜펀드	㈜SK하이닉스	캐리어그린뉴딜펀드	㈜SK하이닉스	캐리어그린뉴딜펀드	㈜SK하이닉스	캐리어그린뉴딜펀드	㈜SK하이닉스	캐리어그린뉴딜펀드	㈜SK하이닉스	캐리어그린뉴딜펀드	㈜SK하이닉스	캐리어그린뉴딜펀드	㈜SK하이닉스	캐리어그린뉴딜펀드	㈜SK하이닉스
비유동금융자산		600,000,000				301,490,000				600,000,000				142,598,000	

금융자산의 장부금액과 지분율에 대한 공시

금융자산의 장부금액과 지분율에 대한 공시

당기

(단위 : 원)

자산과 부채															
당기손익인식금융자산		공정가치평가를 기타포괄손익으로 인식하는 금융자산													
금융자산, 범주															
상장주식		비상장펀드		상장주식		비상장펀드									
거래상대방															
스마트안다-오렉		스마트안다-오렉		스마트안다-오렉		스마트안다-오렉		스마트안다-오렉		스마트안다-오렉		스마트안다-오렉		스마트안다-오렉	
캐리어그린뉴딜펀드	㈜SK하이닉스	캐리어그린뉴딜펀드	㈜SK하이닉스	캐리어그린뉴딜펀드	㈜SK하이닉스	캐리어그린뉴딜펀드	㈜SK하이닉스	캐리어그린뉴딜펀드	㈜SK하이닉스	캐리어그린뉴딜펀드	㈜SK하이닉스	캐리어그린뉴딜펀드	㈜SK하이닉스	캐리어그린뉴딜펀드	㈜SK하이닉스
비유동금융자산				800,000,000						533,820,000					
지분율				0.0394											

전기

(단위 : 원)

자산과 부채															
--------	--	--	--	--	--	--	--	--	--	--	--	--	--	--	--

당기손익인식금융자산				공정가치평가를 기타포괄손익으로 인식하는 금융자산			
금융자산, 범주							
상장주식		비상장펀드		상장주식		비상장펀드	
거래상대방							
스마트안다-오텍		스마트안다-오텍		스마트안다-오텍		스마트안다-오텍	
캐리어그린뉴딜펀드	㈜SK하이닉스	캐리어그린뉴딜펀드	㈜SK하이닉스	캐리어그린뉴딜펀드	㈜SK하이닉스	캐리어그린뉴딜펀드	㈜SK하이닉스
비유동금융자산		600,000,000		142,598,000			
지분율							

기타포괄손익-공정가치 측정 금융자산 변동내역

기타포괄손익-공정가치 측정 금융자산 변동내역

당기 (단위 : 원)

	공정가치평가를 기타포괄손익으로 인식하는 금융자산
기초금융자산	142,598,000
공정가치변동에 따른 증가(감소), 금융자산	391,222,000
기말금융자산	533,820,000

전기 (단위 : 원)

	공정가치평가를 기타포괄손익으로 인식하는 금융자산
기초금융자산	116,030,000
공정가치변동에 따른 증가(감소), 금융자산	26,568,000
기말금융자산	142,598,000

자본으로 계상한 평가손익에 대한 각주

자본으로 계상한 평가손익: 법인세효과 반영전 평가손익입니다.

9. 재고자산

재고자산 세부내역

당기 (단위 : 원)

	총장부금액	재고자산 평가총당금	장부금액 합계
제품	39,902,533,224	(4,846,667,653)	35,055,865,571
재공품	11,563,754,947	(1,167,521,688)	10,396,233,259
원재료	37,663,294,040	(10,374,048,688)	27,289,245,352
기타의 재고자산	6,365,497		6,365,497
재고자산 합계	89,135,947,708	(16,388,238,029)	72,747,709,679

전기 (단위 : 원)

	총장부금액	재고자산 평가총당금	장부금액 합계
제품	41,773,660,477	(4,924,214,751)	36,849,445,726

재공품	11,870,260,090	(1,659,504,756)	10,210,755,334
원재료	42,398,880,218	(11,849,018,202)	30,549,862,016
기타의 재고자산			
재고자산 합계	96,042,801,785	(18,432,737,709)	77,610,064,076

매출원가에 포함된 재고자산 원가

당기에 비용으로 인식한 재고자산 평가손실(환입) 금액은 매출원가에 포함되었습니다.

매출원가에 포함된 재고자산 관련 비용

당기 (단위 : 원)

	공시금액
기간동안 비용으로 인식한 재고자산의 원가	850,501,051,800
재고자산평가손실환입	(2,044,499,680)

전기 (단위 : 원)

	공시금액
기간동안 비용으로 인식한 재고자산의 원가	853,466,185,731
재고자산평가손실환입	(3,543,569,465)

10. 기타금융자산과 기타자산

기타금융자산에 대한 공시

기타금융자산에 대한 공시

당기 (단위 : 원)

	공시금액
사용이 제한된 금융자산	3,000,000
사용이 제한된 금융자산에 대한 설명	당좌개설보증금 3,000,000원은 사용이 제한되어 있습니다.

전기 (단위 : 원)

	공시금액
사용이 제한된 금융자산	3,000,000
사용이 제한된 금융자산에 대한 설명	당좌개설보증금 3,000,000원은 사용이 제한되어 있습니다.

기타자산에 대한 공시

당기 (단위 : 원)

	공시금액
선금금	
선금비용	5,219,319,970
기타유동자산 합계	5,219,319,970

	공시금액
선급금	100,000,000
선급비용	3,455,642,239
기타유동자산 합계	3,555,642,239

11. 종속기업, 관계기업 및 공동기업투자

당사는 별도재무제표 작성시 종속기업 및 관계기업에 대한 투자자산에 대하여 원가법으로 회계처리하고 있습니다.

(1) 보고기간말 현재 당사의 종속기업 현황은 다음과 같습니다.

(단위 : 원)

회 사 명	업 종	당기말		전기말		결 산 일	소재국
		지분율	장부가액	지분율	장부가액		
BEIJING SEOHAN	제 조 업	100.00%	-	100.00%	-	2025.12.31	중 국
SEOHAN AUTO USA	제 조 업	80.00%	8,092,707,213	80.00%	8,092,707,213	2025.12.31	미 국
SEOHAN AMERICA (구, KOFCO USA(*1))	판 매 업	100.00%	536,705,000	100.00%	536,705,000	2025.12.31	미 국
오토메탈글로벌(주)	제 조 업	100.00%	9,000,000,000	100.00%	9,000,000,000	2025.12.31	한 국
SEOHAN AUTO MEXICO	제 조 업	68.24%	26,769,290,967	68.24%	26,769,290,967	2025.12.31	멕시코
SEOHAN AUTO GEORGIA(*2)	제 조 업	66.67%	28,007,000,000	75.00%	20,745,500,000	2025.12.31	미 국
합 계			72,405,703,180		65,144,203,180		

(*1) 2025년 1월 중 회사명을 KOFCO USA에서 SEOHAN AMERICA로 변경하였습니다.

(*2) 당기 중 유상증자에 참여하여 지분을 추가 취득하였습니다.

(2) 보고기간말 현재 당사의 관계기업투자 현황은 다음과 같습니다.

(단위 : 원)

회 사 명	업 종	당기말		전기말		결 산 일	소재국
		지분율	장부가액	지분율	장부가액		
서한이노빌리티(주) (*1)	제 조 업	13.89%	4,558,061,902	13.89%	4,558,061,902	2025.12.31	한 국
서한이앤피(주)(*1)	제 조 업	10.94%	3,156,567,408	10.94%	3,156,567,408	2025.12.31	한 국
서한엔티엔베어링㈜	제 조 업	33.39%	14,488,097,755	33.39%	14,488,097,755	2025.12.31	한 국
합 계			22,202,727,065		22,202,727,065		

(*1) 당사가 보유한 지분율은 20% 이하이나, 경영진의 상호교류 등으로 인해 유의적인 영향력을 행사하고 있으므로 관계기업투자주식으로 분류하였습니다.

(3) 종속기업, 관계기업의 변동내용은 다음과 같습니다.

가. 당기

(단위 : 원)

회 사 명	기초	취득	처분	손상차손	기말
<중속기업>					
BEIJING SEOHAN	-	-	-	-	-
SEOHAN AUTO USA	8,092,707,213	-	-	-	8,092,707,213
SEOHAN AMERICA(구, KOFCO USA(*1))	536,705,000	-	-	-	536,705,000
오토메탈글로벌(주)	9,000,000,000	-	-	-	9,000,000,000
SEOHAN AUTO MEXICO	26,769,290,967	-	-	-	26,769,290,967
SEOHAN AUTO GEORGIA(*2)	20,745,500,000	7,261,500,000	-	-	28,007,000,000
소 계	65,144,203,180	7,261,500,000	-	-	72,405,703,180
<관계기업>					
서한이노빌리티(주)	4,558,061,902	-	-	-	4,558,061,902
서한이앤피(주)	3,156,567,408	-	-	-	3,156,567,408
서한엔티엔베어링(주)	14,488,097,755	-	-	-	14,488,097,755
소 계	22,202,727,065	-	-	-	22,202,727,065

(*1) 2025년 1월 중 회사명을 KOFCO USA에서 SEOHAN AMERICA로 변경하였습니다.

(*2) 당기 중 유상증자에 참여하여 지분을 추가 취득하였습니다.

나. 전기

(단위 : 원)

회 사 명	기초	취득	처분	손상차손	기말
<중속기업>					
BEIJING SEOHAN	-	-	-	-	-
SEOHAN AUTO USA	8,092,707,213	-	-	-	8,092,707,213
SEOHAN AMERICA(구, KOFCO USA(*1))	536,705,000	-	-	-	536,705,000
오토메탈글로벌(주)	9,000,000,000	-	-	-	9,000,000,000
SEOHAN AUTO MEXICO(*2)	17,332,124,852	9,437,166,115	-	-	26,769,290,967
SEOHAN AUTO GEORGIA(*3)	14,065,000,000	6,680,500,000	-	-	20,745,500,000
소 계	49,026,537,065	16,117,666,115	-	-	65,144,203,180

<관계기업>					
서한이노빌리티(주)	4,558,061,902	-	-	-	4,558,061,902
서한이앤피(주)	3,156,567,408	-	-	-	3,156,567,408
서한엔티엔베어링(주)	9,488,097,755	5,000,000,000	-	-	14,488,097,755
소 계	17,202,727,065	5,000,000,000	-	-	22,202,727,065

(*1) 2025년 1월 중 회사명을 KOFCO USA에서 SEOHAN AMERICA로 변경하였습니다.

(*2) 전기 중 출자전환으로 지분을 추가 취득하였습니다.

(*3) 전기 중 유상증자에 참여하여 지분을 추가 취득하였습니다.

(4) 종속기업, 관계기업의 요약재무정보는 다음과 같습니다.

가. 당기

(단위 : 원)

회 사 명	자산	부채	자본	매출	당기순손익
<종속기업>					
BEIJING SEOHAN	16,771,647,340	13,777,951,693	2,993,695,647	14,009,363,952	(1,708,627,978)
SEOHAN AUTO USA	227,832,499,864	120,920,498,846	106,912,001,018	511,010,725,143	18,271,646,273
SEOHAN AMERICA(구, KOFCO USA)	57,756,593,656	55,628,067,859	2,128,525,797	112,049,876,236	711,452,647
오토메탈글로벌(주)(*)	26,742,368,833	10,853,170,520	15,889,198,313	25,262,009,419	512,187,693
SEOHAN AUTO MEXICO	181,965,524,510	142,229,503,345	39,736,021,165	180,894,442,339	(8,658,859,671)
SEOHAN AUTO GEORGIA	118,632,208,049	94,648,096,413	23,984,111,636	35,341,594,172	(11,079,337,139)
<관계기업>					
서한이노빌리티(주)	414,968,125,144	156,309,419,015	258,658,706,129	697,771,709,365	26,591,624,363
서한이앤피(주)	177,346,399,605	87,546,548,033	89,799,851,572	170,547,795,155	12,506,883,124
서한엔티엔베어링(주)	60,714,104,929	13,786,899,006	46,927,205,923	30,502,464,945	(942,057,976)

(*) 종속기업 연결기준 재무정보입니다.

나. 전기

(단위 : 원)

회 사 명	자산	부채	자본	매출	당기순손익
<종속기업>					
BEIJING SEOHAN	16,691,552,257	12,014,138,265	4,677,413,992	12,042,061,335	(2,058,426,927)
SEOHAN AUTO USA(*)	243,810,276,	153,485,656,	90,324,619,3	465,381,421,	19,949,685,1

	061	666	95	467	65
SEOHAN AMERICA(구, KOFKO USA)	45,581,710,4 16	44,133,439,1 89	1,448,271,22 7	91,689,230,3 64	(103,279,894)
오토메탈글로벌(주)(*)	28,380,748,9 82	13,012,368,2 54	15,368,380,7 28	24,472,048,0 91	(220,783,892)
SEOHAN AUTO MEXICO	175,040,155, 168	125,381,103, 113	49,659,052,0 55	155,698,806, 213	3,621,899,11 5
SEOHAN AUTO GEORGIA	105,975,915, 721	84,654,067,9 92	21,321,847,7 29	2,103,830,85 0	(5,997,758,91 5)
<관계기업>					
서한이노빌리티(주)	384,034,717, 414	152,977,374, 403	231,057,343, 011	656,419,166, 317	45,848,355,2 08
서한이앤피(주)	182,886,877, 311	105,651,118, 685	77,235,758,6 26	227,610,916, 682	23,055,208,7 91
서한엔티엔베어링(주)	57,344,920,5 72	9,548,470,52 7	47,796,450,0 45	22,541,049,3 23	3,593,778

(*) 종속기업 연결기준 재무정보입니다.

12. 유형자산

유형자산의 장부금액에 대한 공시

유형자산의 장부금액에 대한 공시

당기

(단위 : 원)

	총장부금액	감가상각누계액	정부보조금	손상차손누계액	장부금액 합계
토지	57,453,278,242				57,453,278,242
건물	31,573,127,377	(19,057,717,359)		(42,569,459)	12,472,840,559
구축물	14,411,942,103	(8,949,156,299)	(56,598,667)	(150,746,311)	5,255,440,826
기계장치	227,224,717,790	(190,048,443,170)	(12,869,683)	(116,521,500)	37,046,883,437
차량운반구	1,259,307,072	(1,214,639,166)	(4,722,221)	(12,416,400)	27,529,285
기타유형자산	52,668,241,558	(34,763,415,523)	(228,512,690)	(86,680,756)	17,589,632,589
건설중인자산	4,070,978,194				4,070,978,194
유형자산 합계	388,661,592,336	(254,033,371,517)	(302,703,261)	(408,934,426)	133,916,583,132

전기

(단위 : 원)

	총장부금액	감가상각누계액	정부보조금	손상차손누계액	장부금액 합계
토지	57,453,278,242				57,453,278,242
건물	30,857,209,091	(17,753,717,064)		(42,569,459)	13,060,922,568
구축물	13,839,771,659	(8,538,695,976)	(60,374,667)	(150,746,311)	5,089,954,705
기계장치	235,348,131,834	(193,311,834,525)	(15,205,883)	(116,522,500)	41,904,568,926
차량운반구	1,378,630,870	(1,309,942,844)	(10,388,888)	(12,416,400)	45,882,738
기타유형자산	51,128,138,906	(33,931,929,532)	(52,548,833)	(86,682,756)	17,056,977,785
건설중인자산	3,098,852,971				3,098,852,971
유형자산 합계	393,104,013,573	(254,846,119,941)	(138,518,271)	(408,937,426)	137,710,437,935

유형자산에 대한 세부 정보 공시

유형자산 변동내역에 대한 공시

당기

(단위 : 원)

	토지	건물	구축물	기계장치	차량운반구	기타유형자산	건설중인자산	유형자산 합계
기초 유형자산	57,453,278,242	13,060,922,568	5,089,954,705	41,904,568,926	45,882,738	17,056,977,785	3,098,852,971	137,710,437,935
취득 및 자본적지출		402,400,370	255,400,944	3,073,278,084		5,228,271,985	7,958,333,598	16,917,684,981
대체		313,517,916	655,400,000	4,112,308,556		1,904,981,903	(6,986,208,375)	
처분			(148,793,521)	(1,223,466,824)	(7,000)	(9,615,888)		(1,381,883,233)
감가상각		(1,304,000,295)	(596,521,302)	(10,819,805,305)	(18,346,453)	(6,590,983,196)		(19,329,656,551)
손상차손								
손상차손환입								
기말 유형자산	57,453,278,242	12,472,840,559	5,255,440,826	37,046,883,437	27,529,285	17,589,632,589	4,070,978,194	133,916,583,132

전기

(단위 : 원)

	토지	건물	구축물	기계장치	차량운반구	기타유형자산	건설중인자산	유형자산 합계
기초 유형자산	57,453,278,242	13,946,924,197	4,727,786,164	33,611,940,697	59,074,885	17,115,685,267	10,967,964,338	137,882,653,790
취득 및 자본적지출		297,100,000	184,880,000	1,528,841,464	14,900,000	5,845,424,474	10,825,159,924	18,696,305,862
대체		105,000,000	726,615,807	17,207,494,292		655,161,192	(18,694,271,291)	
처분			(7,000)	(17,665,925)	(34,930,024)	(105,000)		(52,707,949)
감가상각		(1,262,101,629)	(549,327,266)	(10,350,941,102)	(28,089,147)	(6,559,190,148)		(18,749,649,292)
손상차손		(26,000,000)		(75,100,500)				(101,100,500)
손상차손환입			7,000		34,927,024	2,000		34,936,024
기말 유형자산	57,453,278,242	13,060,922,568	5,089,954,705	41,904,568,926	45,882,738	17,056,977,785	3,098,852,971	137,710,437,935

기타증감액에 대한 각주

감가상각비의 기능별 배분

당기

(단위 : 원)

	제조원가	판매비와 관리비	기능별 항목 합계
감가상각비, 유형자산	18,787,088,329	542,568,222	19,329,656,551

전기

(단위 : 원)

	제조원가	판매비와 관리비	기능별 항목 합계
감가상각비, 유형자산	18,224,965,777	524,683,515	18,749,649,292

담보로 제공된 유형자산

유형자산 중 소유권이 제한되어 있는 자산은 없으며, 일부는 차입금에 대하여 담보로 제공되어 있습니다.

보험가입자산

부보금액은 보험가입자산에 대한 담보권자에 의해 담보설정되어 있습니다.

보험가입자산

(단위 : 원)

	보험계약
--	------

	재산종합보험
	거래상대방
	현대화재해상보험
보험가입자산	유형자산
유형자산	67,531,055,621
부보금액	169,426,350,001

13. 무형자산

무형자산에 대한 세부 정보 공시

무형자산에 대한 세부 정보 공시

당기

(단위 : 원)

	영업권 이외의 무형자산		
	회원권		
	장부금액		장부금액 합계
	총장부금액	손상차손누계액	
무형자산	4,482,894,199	(765,468,289)	3,717,425,910

전기

(단위 : 원)

	영업권 이외의 무형자산		
	회원권		
	장부금액		장부금액 합계
	총장부금액	손상차손누계액	
무형자산	4,482,894,199	(765,468,289)	3,717,425,910

회원권에 대한 각주

회원권: 비한정내용연수를 가진 무형자산으로 분류하고 상각하지 않고 있습니다.

무형자산 및 영업권의 변동내역에 대한 공시

무형자산 및 영업권의 변동내역에 대한 공시

당기

(단위 : 원)

	회원권
기초 영업권 이외의 무형자산	3,717,425,910
취득금액	
처분금액	
당기손익으로 인식된 손상차손, 영업권 이외의 무형자산	
기말 영업권 이외의 무형자산	3,717,425,910

전기

(단위 : 원)

	회원권
기초 영업권 이외의 무형자산	3,341,358,650

취득금액	1,022,000,000
처분금액	(576,559,870)
당기손익으로 인식된 손상차손, 영업권 이외의 무형자산	(69,372,870)
기말 영업권 이외의 무형자산	3,717,425,910

14. 사용권자산

유형별 사용권자산 내역

유형별 사용권자산 내역

당기

(단위 : 원)

	자산						자산 합계
	부동산			차량운반구			
	장부금액		장부금액 합계	장부금액		장부금액 합계	
	총장부금액	감가상각누계액 및 상각누계액			총장부금액		감가상각누계액 및 상각누계액
사용권자산	50,629,975	(18,682,680)	31,947,295	381,975,969	(168,285,661)	213,690,308	245,637,603

전기

(단위 : 원)

	자산						자산 합계
	부동산			차량운반구			
	장부금액		장부금액 합계	장부금액		장부금액 합계	
	총장부금액	감가상각누계액 및 상각누계액			총장부금액		감가상각누계액 및 상각누계액
사용권자산	40,387,628	(34,880,659)	5,506,969	297,017,642	(142,222,043)	154,795,599	160,302,568

사용권자산과 관련하여 손익계산서에 인식한 감가상각비 금액

사용권자산과 관련하여 손익계산서에 인식한 감가상각비 금액

당기

(단위 : 원)

	부동산	차량운반구	자산 합계
감가상각비, 사용권자산	24,189,651	114,727,245	138,916,896

전기

(단위 : 원)

	부동산	차량운반구	자산 합계
감가상각비, 사용권자산	189,446,144	95,435,431	284,881,575

리스와 관련하여 손익계산서에 인식된 금액 및 현금유출액

리스와 관련하여 손익계산서에 인식된 금액 및 현금유출액

당기

(단위 : 원)

	공시금액
리스부채에 대한 이자비용 및 잡손실	9,817,734

리스부채에 대한 이자수익 및 잡이익	(20,409,006)
단기리스료	351,509,961
단기리스가 아닌 소액자산 리스료	59,077,918
리스 현금유출	538,797,699

전기 (단위 : 원)

	공시금액
리스부채에 대한 이자비용 및 잡손실	12,646,735
리스부채에 대한 이자수익 및 잡이익	(20,818,464)
단기리스료	189,284,510
단기리스가 아닌 소액자산 리스료	69,134,176
리스 현금유출	

가중평균증분차입이자율에 대한 공시

가중평균증분차입이자율에 대한 공시

(단위 : 원)

	하위범위	상위범위
가중평균증분차입이자율	0.0276	0.0555

사용권자산에 대한 양적 정보 공시

사용권자산 변동내역에 대한 공시

당기

(단위 : 원)

자산	부동산	장부금액	기초 사용권자산		취득	처분	감가상각비	기말 사용권자산
			총장부금액	감가상각누계액 및 상각누계액				
자산	부동산	장부금액	총장부금액	40,387,628	50,629,977	(40,387,630)		50,629,975
			감가상각누계액 및 상각누계액	(34,880,659)		40,387,630	24,189,651	(18,682,680)
	차량운반구	장부금액	총장부금액	297,017,642	178,472,604	(93,514,277)		381,975,969
			감가상각누계액 및 상각누계액	(142,222,043)		88,663,627	114,727,245	(168,285,661)
자산 합계			160,302,568	229,102,581	(4,850,650)	(138,916,896)	245,637,603	

전기

(단위 : 원)

자산	부동산	장부금액	기초 사용권자산		취득	처분	감가상각비	기말 사용권자산
			총장부금액	감가상각누계액 및 상각누계액				
자산	부동산	장부금액	총장부금액	218,794,875	8,873,471	(187,280,718)		40,387,628
			감가상각누계액 및 상각누계액	(32,715,233)		187,280,718	189,446,144	(34,880,659)
	차량운반구	장부금액	총장부금액	243,072,263	147,875,658	(93,930,280)		297,017,642
			감가상각누계액 및 상각누계액	(135,665,664)		88,879,052	95,435,431	(142,222,043)
자산 합계			293,486,242	156,749,129	(5,051,228)	(284,881,575)	160,302,568	

15. 매입채무 및 기타채무

매입채무 및 기타채무

당기

(단위 : 원)

		공시금액
매입채무 및 기타유동채무		
매입채무 및 기타유동채무	유동매입채무	101,224,186,845
	기타 유동 미지급금	18,071,331,103
	유동으로 분류되는 미지급비용	8,509,001,747
	매입채무 및 기타유동채무 합계	127,804,519,695
매입채무 및 기타비유동채무		
매입채무 및 기타비유동채무	비유동종업원급여충당부채	2,619,754,558
	비유동 선수금	300,000,000
	매입채무 및 기타비유동채무 합계	2,919,754,558

전기

(단위 : 원)

		공시금액
매입채무 및 기타유동채무		
매입채무 및 기타유동채무	유동매입채무	119,389,610,952
	기타 유동 미지급금	22,513,864,582
	유동으로 분류되는 미지급비용	8,101,195,360
	매입채무 및 기타유동채무 합계	150,004,670,894
매입채무 및 기타비유동채무		
매입채무 및 기타비유동채무	비유동종업원급여충당부채	2,024,643,919
	비유동 선수금	300,000,000
	매입채무 및 기타비유동채무 합계	2,324,643,919

공급자금융약정

공급자금융약정의 일부인 매입채무 및 미지급금 장부금액의 유의적인 비현금변동은 없습니다.

공급자금융약정

(단위 : 원)

	공급자금융약정
약정에 대한 설명	회사는 특정 공급업체와의 거래에서 운전자본을 효율적으로 관리하기 위해 공급자금융약정 (Supplier Financing Agreement)을 활용하고 있습니다. 본 약정은 금융기관이 회사의 신용을 기반으로 공급업체에 대금을 선지급하고, 회사는 일정 기간 후 금융기관에 상환하는 구조로 운영됩니다. 본 약정에 따라 금융기관이 공급업체에 직접 지급한 대금은 회사의 매입채무 또는 미지급금으로 인식됩니다.
매입채무 및 미지급금	56,301,019,683

공급자가 금융제공자에게서 이미 금액을 받은 부분에 해당하는 장부금액	11,021,839,671
---------------------------------------	----------------

공급자금융약정에 해당하는 금융부채의 지급기일 범위 공시

공급자금융약정에 해당하지 않는 비교가능한 매입채무의 지급기일 범위 공시

	하위범위	상위범위
공급자금융약정에 해당하는 금융부채의 지급기일 일수	6일	118일
공급자금융약정에 해당하지 않는 비교가능한 매입채무의 지급기일 일수	1일	74일

16. 차입금

단기차입금에 대한 공시

당기

(단위 : 원)

				차입금, 이자율	단기차입금
차입금명칭	KDB산업은행에 대한 산업운영자금대출	범위	하위범위		
			상위범위		
		범위 합계		0.0377	10,000,000,000
	신한은행에 대한 무역금융	범위	하위범위		
			상위범위		
		범위 합계			
	한국수출입은행에 대한 포괄수출금융	범위	하위범위		
			상위범위		
		범위 합계			
	농협은행에 대한 한도대출	범위	하위범위		
			상위범위		
		범위 합계			
차입금명칭 합계					10,000,000,000

전기

(단위 : 원)

				차입금, 이자율	단기차입금
차입금명칭	KDB산업은행에 대한 산업운영자금대출	범위	하위범위		
			상위범위		
		범위 합계			4,750,000,000
	신한은행에 대한 무역금융	범위	하위범위		
			상위범위		
		범위 합계			6,000,000,000
	한국수출입은행에 대한 포괄수출금융	범위	하위범위		
			상위범위		
		범위 합계			23,000,000,000

	농협은행에 대한 한도대출	범위	하위범위		
			상위범위		
		범위 합계			1,000,000,000
차입금명칭 합계					34,750,000,000

17. 기타유동부채 및 기타유동금융부채

기타부채에 대한 공시

당기

(단위 : 원)

		공시금액
기타 유동부채		1,486,795,965
기타 유동부채	단기선수수익	949,788,324
	단기예수금	537,007,641
기타유동금융부채		507,353,665
기타유동금융부채	유동금융보증부채	507,353,665

전기

(단위 : 원)

		공시금액
기타 유동부채		994,763,150
기타 유동부채	단기선수수익	
	단기예수금	994,763,150
기타유동금융부채		368,162,045
기타유동금융부채	유동금융보증부채	368,162,045

18. 순확정급여부채

확정급여제도에 대한 공시

확정급여제도에 대한 공시

당기

(단위 : 원)

	공시금액
제도의 유형에 대한 기술	당사는 자격요건을 갖춘 임직원들을 위하여 확정급여형 퇴직급여제도를 운영하고 있습니다. 이와 관련하여 사외적립자산과 확정급여채무의 보험수리적 평가는 독립적인 평가기관에 의하여 수행되었습니다. 확정급여채무의 현재가치, 관련 당기근무원가 및 과거근무원가는 예측단위적립방식을 사용하여 측정되었습니다.
확정급여채무의 현재가치	45,577,944,138
사외적립자산의 공정가치	(54,777,780,833)
순확정급여부채(자산)	(9,199,836,695)

전기

(단위 : 원)

	공시금액
제도의 유형에 대한 기술	당사는 자격요건을 갖춘 임직원들을 위하여 확정급여형 퇴직급여제도를 운영하고 있습니다. 이와 관련하여 사외적립자산과 확정급여채무의 보험수리적 평가는 독립적인 평가기관에 의하여 수행되었습니다. 확정급여채무의 현재가치, 관련 당기근무원가 및 과거근무원가는 예측단위적립방식을 사용하여 측정되었습니다.
확정급여채무의 현재가치	46,639,831,581
사외적립자산의 공정가치	(54,325,795,580)
순확정급여부채(자산)	(7,685,963,999)

순확정급여부채에 대한 각주

확정급여채무의 현재가치를 초과하는 사외적립자산에 대해서 자산으로 분류하였습니다.

순확정급여부채(자산)에 대한 공시

순확정급여부채(자산)에 대한 공시

당기

(단위 : 원)

		확정급여채무의 현재가치	사외적립자산의 공정가치
기초 순확정급여부채(자산)		46,639,831,581	(54,325,795,580)
순확정급여채무(자산)의 변동			
순확정급여채무(자산)의 변동	당기근무원가	3,726,262,404	
	이자비용(수익)	2,160,703,380	(2,552,163,660)
	재측정요소	(604,645,378)	755,970,558
	회사부담금		(5,000,000,000)
	퇴직급여지급액	(6,344,207,849)	6,344,207,849
기말 순확정급여부채(자산)		45,577,944,138	(54,777,780,833)

전기

(단위 : 원)

		확정급여채무의 현재가치	사외적립자산의 공정가치
기초 순확정급여부채(자산)		49,633,047,327	(50,091,551,461)
순확정급여채무(자산)의 변동			
순확정급여채무(자산)의 변동	당기근무원가	3,768,194,400	
	이자비용(수익)	2,479,707,864	(2,561,861,304)
	재측정요소	(4,705,876,077)	527,295,360
	회사부담금		(6,700,000,000)
	퇴직급여지급액	(4,535,241,933)	4,500,321,825
기말 순확정급여부채(자산)		46,639,831,581	(54,325,795,580)

사외적립자산의 공정가치에 대한 공시

사외적립자산의 공정가치에 대한 공시

당기

(단위 : 원)

	공시금액
장단기금융상품, 전체 사외적립자산에서 차지하는 금액	54,749,615,533
그 밖의 자산, 전체 사외적립자산에서 차지하는 금액	28,165,300
사외적립자산 합계	54,777,780,833

전기

(단위 : 원)

	공시금액
장단기금융상품, 전체 사외적립자산에서 차지하는 금액	54,297,630,280
그 밖의 자산, 전체 사외적립자산에서 차지하는 금액	28,165,300
사외적립자산 합계	54,325,795,580

사외적립자산의 실제수익에 대한 공시

사외적립자산의 실제수익에 대한 공시

당기

(단위 : 원)

	공시금액
사외적립자산의 실제수익	1,796,193,102

전기

(단위 : 원)

	공시금액
사외적립자산의 실제수익	2,034,565,944

손익계산서에 인식한 확정급여제도 관련 비용

손익계산서에 인식한 확정급여제도 관련 비용

당기

(단위 : 원)

	제조원가	판매비와 일반관리비	기능별 항목 합계
당기근무원가			3,726,262,404
이자비용			2,160,703,380
사외적립자산의 기대수익			(2,552,163,660)
확정급여제도 관련 총 퇴직급여	2,806,626,410	528,175,714	3,334,802,124

전기

(단위 : 원)

	제조원가	판매비와 일반관리비	기능별 항목 합계
당기근무원가			3,768,194,400
이자비용			2,479,707,864
사외적립자산의 기대수익			(2,561,861,304)
확정급여제도 관련 총 퇴직급여	3,076,899,180	609,141,780	3,686,040,960

기타포괄손익(이익잉여금)으로 인식된 재측정요소에 대한 공시

기타포괄손익(이익잉여금)으로 인식된 재측정요소에 대한 공시

당기

(단위 : 원)

	공시금액
법인세차감전 재측정요소	(151,325,180)
법인세효과	36,620,694
법인세차감후 재측정요소	(114,704,486)

전기

(단위 : 원)

	공시금액
법인세차감전 재측정요소	4,178,580,717
법인세효과	(965,252,146)
법인세차감후 재측정요소	3,213,328,571

주요 보험수리적 가정

주요 보험수리적 가정

당기

	보험수리적 가정		보험수리적 가정 합계
	범위		
	하위범위	상위범위	
할인율에 대한 보험수리적 가정			0.0493
미래임금상승률에 대한 보험수리적 가정			0.0397

전기

	보험수리적 가정		보험수리적 가정 합계
	범위		
	하위범위	상위범위	

할인율에 대한 보험수리적 가정			0.0475
미래임금상승률에 대한 보험수리적 가정			0.0431

보험수리적가정의 민감도분석에 대한 공시

보험수리적가정의 민감도분석에 대한 공시

당기

(단위 : 원)

	할인율에 대한 보험수리적 가정	미래임금상승률에 대한 보험수리적 가정
보험수리적가정의 합리적인 범위 내에서의 발생가능한 증가율	0.01	0.01
보험수리적가정의 합리적인 범위 내에서의 발생가능한 증가로 인한 확정급여부채의 증가(감소)	(1,966,811,614)	2,267,520,741
보험수리적가정의 합리적인 범위 내에서의 발생가능한 감소율	0.01	0.01
보험수리적가정의 합리적인 범위 내에서의 발생가능한 감소로 인한 확정급여채무의 증가(감소)	2,222,543,516	(2,039,118,717)

전기

(단위 : 원)

	할인율에 대한 보험수리적 가정	미래임금상승률에 대한 보험수리적 가정
보험수리적가정의 합리적인 범위 내에서의 발생가능한 증가율	0.01	0.01
보험수리적가정의 합리적인 범위 내에서의 발생가능한 증가로 인한 확정급여부채의 증가(감소)	(2,495,588,758)	2,917,212,768
보험수리적가정의 합리적인 범위 내에서의 발생가능한 감소율	0.01	0.01
보험수리적가정의 합리적인 범위 내에서의 발생가능한 감소로 인한 확정급여채무의 증가(감소)	2,865,101,196	(2,581,802,133)

19. 리스부채

리스부채의 만기분석 공시

리스부채의 만기분석 공시

당기

(단위 : 원)

	1년 이내	1년 초과 5년 이내	합계 구간 합계
최소리스료	98,204,021	181,655,658	279,859,679

최소리스료의 현재가치	90,698,729	163,810,893	254,509,622
-------------	------------	-------------	-------------

전기 (단위 : 원)

	1년 이내	1년 초과 5년 이내	합계 구간 합계
최소리스료	105,781,160	82,221,056	188,002,216
최소리스료의 현재가치	102,926,595	66,132,188	169,058,783

리스부채의 유동 및 비유동 구분

리스부채의 유동 및 비유동 구분

당기 (단위 : 원)

	공시금액
유동 리스부채	90,698,729
비유동 리스부채	163,810,893
리스부채 합계	254,509,622

전기 (단위 : 원)

	공시금액
유동 리스부채	102,926,595
비유동 리스부채	66,132,188
리스부채 합계	169,058,783

20. 충당부채

기타충당부채에 대한 공시

기타충당부채에 대한 공시

당기 (단위 : 원)

	판매보증충당부채
충당부채의 성격에 대한 기술	당사는 무상 품질보증과 관련하여 장래에 지출될 것이 예상되는 금액을 보증기간 및 과거 경험을 등을 기초로 판매보증충당부채를 계상하고 있습니다.
기초 기타충당부채	1,829,633,626
설정액	1,630,102,379
사용액	(1,500,767,157)
기말 기타충당부채	1,958,968,848

전기 (단위 : 원)

	판매보증충당부채
충당부채의 성격에 대한 기술	당사는 무상 품질보증과 관련하여 장래에 지출될 것이 예상되는 금액을 보증기간 및 과거 경험을 등을 기초로 판매보증충당부채를 계상하고 있습니다.

기초 기타총당부채	2,012,649,935
설정액	1,229,513,153
사용액	(1,412,529,462)
기말 기타총당부채	1,829,633,626

21. 자본금 및 자본잉여금

주식의 분류에 대한 공시

주식의 분류에 대한 공시

당기 (단위 : 원)

	보통주
발행할 주식의 총수	150,000,000
주당 액면가액	1,000
발행한 주식수	30,450,420
자본금	30,450,420,000

전기 (단위 : 원)

	보통주
발행할 주식의 총수	150,000,000
주당 액면가액	1,000
발행한 주식수	30,450,420
자본금	30,450,420,000

자본잉여금 내역에 대한 공시

자본잉여금 내역에 대한 공시

당기 (단위 : 원)

	공시금액
주식발행초과금	17,915,256,000

전기 (단위 : 원)

	공시금액
주식발행초과금	17,915,256,000

22. 기타포괄손익누계액

기타포괄손익의 항목별 분석에 대한 공시

당기 (단위 : 원)

	기타포괄손익 - 공정가치측정금융자산평가손익
기초 기타포괄손익누계액	(123,628,178)
세후기타포괄손익, 지분상품에 대한 투자자산	296,546,276
기말 기타포괄손익누계액	172,918,098

전기

(단위 : 원)

	기타포괄손익 - 공정가치측정금융자산평가손익
기초 기타포괄손익누계액	(144,058,970)
세후기타포괄손익, 지분상품에 대한 투자자산	20,430,792
기말 기타포괄손익누계액	(123,628,178)

23. 이익잉여금

이익잉여금의 구성내역에 대한 공시

이익잉여금의 구성내역에 대한 공시

당기

(단위 : 원)

	공시금액
법정적립금	6,201,405,660
임의적립금	53,289,004,164
미처분이익잉여금	186,057,903,721
이익잉여금 합계	245,548,313,545
자본을 구성하는 각 적립금의 성격과 목적에 대한 기술	당사는 상법상의 규정에 따라 자본금의 50%에 달할 때까지 매 결산기마다 금전에 의한 이익배당액의 10% 이상을 이익준비금으로 적립하도록 되어 있으며, 동 이익준비금은 현금으로 배당할 수 없으나 자본전입 또는 결손보전을 위해서는 사용될 수 있습니다.

전기

(단위 : 원)

	공시금액
법정적립금	5,896,901,460
임의적립금	53,289,004,164
미처분이익잉여금	176,028,806,952
이익잉여금 합계	235,214,712,576
자본을 구성하는 각 적립금의 성격과 목적에 대한 기술	당사는 상법상의 규정에 따라 자본금의 50%에 달할 때까지 매 결산기마다 금전에 의한 이익배당액의 10% 이상을 이익준비금으로 적립하도록 되어 있으며, 동 이익준비금은 현금으로 배당할 수 없으나 자본전입 또는 결손보전을 위해서는 사용될 수 있습니다.

법정적립금에 대한 각주

이익잉여금 처분계산서

당기

(단위 : 원)

	공시금액

처분예정일		2026년 03월 31일
처분확정일		
미처분이익잉여금		186,057,903,721
미처분이익잉여금	전기이월이익잉여금	172,679,260,752
	당기순이익(손실)	13,493,347,455
	세후기타포괄손익, 확정급여제도의 재측정손익	(114,704,486)
이익잉여금 처분액		3,349,546,200
이익잉여금 처분액	이익준비금	304,504,200
	보통주 주당 배당률	0.10
	재무제표 발행승인일 전에 제안 또는 선언되었으나 당해 기간 동안에 소유주에 대한 분배금으로 인식되지 아니한 주당배당금	100
	재무제표 발행승인일 전에 제안 또는 선언되었으나 당해 기간 동안에 소유주에 대한 분배금으로 인식되지 아니한 배당금	3,045,042,000
	소유주에 대한 배분으로 인식된 주당배당금	
	소유주에 대한 배분으로 인식된 배당금	
차기이월 미처분이익잉여금		182,708,357,521

전기

(단위 : 원)

		공시금액
처분예정일		
처분확정일		2025년 3월 26일
미처분이익잉여금		176,028,806,952
미처분이익잉여금	전기이월이익잉여금	143,791,721,975
	당기순이익(손실)	29,023,756,406
	세후기타포괄손익, 확정급여제도의 재측정손익	3,213,328,571
이익잉여금 처분액		3,349,546,200
이익잉여금 처분액	이익준비금	304,504,200
	보통주 주당 배당률	0.10
	재무제표 발행승인일 전에 제안 또는 선언되었으나 당해 기간 동안에 소유주에 대한 분배금으로 인식되지 아니한 주당배당금	
	재무제표 발행승인일 전에 제안 또는 선언되었으나 당해 기간 동안에 소유주에 대한 분배금으로 인식되지 아니한 배당금	
	소유주에 대한 배분으로 인식된 주당배당금	

	안에 소유주에 대한 분배금으로 인식되지 아니한 배당금	
	소유주에 대한 배분으로 인식된 주당배당금	100
	소유주에 대한 배분으로 인식된 배당금	3,045,042,000
차기이월 미처분이익잉여금		172,679,260,752

24. 판매비와관리비

판매비와관리비에 대한 공시

당기

(단위 : 원)

	공시금액
급여, 판관비	7,679,889,671
퇴직급여, 판관비	960,387,081
복리후생비, 판관비	2,564,083,027
여비교통비, 판관비	117,085,792
통신비, 판관비	98,116,017
수도광열비, 판관비	22,254,210
세금과공과, 판관비	707,867,900
임차료, 판관비	260,026,264
수선비, 판관비	46,637,728
감가상각비, 판관비	681,485,118
보험료, 판관비	119,936,855
소모품비, 판관비	240,321,629
도서인쇄비, 판관비	32,308,451
차량유지비, 판관비	35,250,758
교육훈련비, 판관비	104,255,988
지급수수료, 판관비	5,355,647,914
접대비, 판관비	204,049,406
광고선전비, 판관비	618,753,100
포장비, 판관비	5,278,408,952
운반비, 판관비	7,560,392,907
해외시장개척비, 판관비	781,245
수출비, 판관비	34,949,633,871
판매보증비, 판관비	849,377,464
대손상각비(대손충당금환입), 판관비	603,566,679
판매비와관리비 합계	69,090,518,027

전기

(단위 : 원)

	공시금액
--	------

급여, 판관비	8,973,499,514
퇴직급여, 판관비	891,618,074
복리후생비, 판관비	2,677,730,488
여비교통비, 판관비	114,749,918
통신비, 판관비	100,085,950
수도광열비, 판관비	32,460,623
세금과공과, 판관비	773,517,010
임차료, 판관비	302,299,428
수선비, 판관비	26,644,328
감가상각비, 판관비	809,565,090
보험료, 판관비	135,572,887
소모품비, 판관비	351,975,123
도서인쇄비, 판관비	73,296,573
차량유지비, 판관비	115,735,260
교육훈련비, 판관비	103,812,273
지급수수료, 판관비	5,440,713,730
접대비, 판관비	187,990,058
광고선전비, 판관비	567,964,000
포장비, 판관비	6,143,524,735
운반비, 판관비	7,101,897,171
해외시장개척비, 판관비	23,325,280
수출비, 판관비	16,407,329,928
판매보증비, 판관비	407,981,737
대손상각비(대손충당금환입), 판관비	(2,389,346,937)
판매비와관리비 합계	49,373,942,241

25. 기타수익 및 기타비용

기타수익 및 기타비용

당기

(단위 : 원)

	공시금액
외환차익	2,243,475,877
외화환산이익	164,700,532
임대료수익	923,162,251
수입수수료	4,521,139,639
기타의 대손충당금환입	
유형자산처분이익	389,680,900
무형자산처분이익	
유형자산손상차손환입	
잡이익	1,992,475,562

기타수익 합계	10,234,634,761
외환차손	3,968,437,114
외화환산손실	579,307,147
기부금	80,586,550
유형자산손상차손	
유형자산처분손실	92,708,624
매출채권처분손실	5,321,178
무형자산손상차손	
기타의대손상각비	45,215,413
잡손실	943,873,072
기타비용 합계	5,715,449,098

전기

(단위 : 원)

	공시금액
외환차익	4,978,282,049
외화환산이익	3,014,780,341
임대료수익	818,318,577
수입수수료	3,930,088,955
기타의 대손충당금환입	6,607,654
유형자산처분이익	33,468,842
무형자산처분이익	502,383,130
유형자산손상차손환입	39,005,524
잡이익	791,198,815
기타수익 합계	14,114,133,887
외환차손	667,634,866
외화환산손실	1,769,258
기부금	69,290,000
유형자산손상차손	105,170,000
유형자산처분손실	11,385,500
매출채권처분손실	
무형자산손상차손	69,372,870
기타의대손상각비	
잡손실	823,212,471
기타비용 합계	1,747,834,965

26. 금융수익 및 금융비용

금융수익 및 금융비용

당기

(단위 : 원)

	공시금액
--	------

이자수익	474,025,804
배당금수익	135,325,280
금융수익 합계	609,351,084
이자비용	1,125,179,942
금융원가 합계	1,125,179,942

전기 (단위 : 원)

	공시금액
이자수익	828,678,324
배당금수익	134,317,500
금융수익 합계	962,995,824
이자비용	1,180,240,841
금융원가 합계	1,180,240,841

27. 법인세비용

법인세비용(수익)의 주요 구성요소

법인세비용(수익)의 주요 구성요소

당기 (단위 : 원)

	공시금액
당기법인세부담액	4,043,687,715
일시적차이로 인한 이연법인세 변동액	(145,439,776)
자본에 직접 반영된 법인세비용	(58,055,030)
법인세추납액(환급액)	(32,696,067)
법인세비용(수익) 합계	3,807,496,842

전기 (단위 : 원)

	공시금액
당기법인세부담액	9,182,307,043
일시적차이로 인한 이연법인세 변동액	637,804,430
자본에 직접 반영된 법인세비용	(971,389,354)
법인세추납액(환급액)	
법인세비용(수익) 합계	8,848,722,119

자본에 직접 가감되는 항목과 관련된 당기법인세와 이연법인세

자본에 직접 가감되는 항목과 관련된 당기법인세와 이연법인세

당기 (단위 : 원)

		공시금액
자본에 직접 가감되는 항목과 관련된 이연법인세		
자본에 직접 가감되는 항목과 관련된 이연법인세	기타포괄손익 - 공정가치측정금융자산평가손익	(94,675,724)

	확정급여제도의 재측정요소	36,620,694
자본에 직접 반영된 법인세비용 합계		(58,055,030)

전기

(단위 : 원)

		공시금액
자본에 직접 가감되는 항목과 관련된 이연법인세		
자본에 직접 가감되는 항목과 관련된 이연법인세	기타포괄손익 - 공정가치측정금융자산평가손익	(6,137,208)
	확정급여제도의 재측정요소	(965,252,146)
자본에 직접 반영된 법인세비용 합계		(971,389,354)

회계이익에 적용세율을 곱하여 산출한 금액에 대한 조정

회계이익에 적용세율을 곱하여 산출한 금액에 대한 조정

당기

(단위 : 원)

	공시금액
법인세비용차감전순손익	17,300,844,297
적용세율에 따른 세부담액	3,593,876,456
비과세수익	(17,159,797)
비공제비용	90,680,884
세액공제	(188,426,002)
법인세추납액(환급액)	(32,696,067)
기타(세율차이 등)	361,221,368
법인세비용(수익) 합계	3,807,496,842
평균유효세율	0.2201
일시적차이의 법인세효과에 적용한 세율에 대한 설명	당기말 현재 일시적차이의 법인세효과는 당해 일시적차이가 소멸되는 회계연도의 미래 예상세율(24.2%)을 적용하여 산정하였습니다.

전기

(단위 : 원)

	공시금액
법인세비용차감전순손익	37,872,478,525
적용세율에 따른 세부담액	8,286,542,539
비과세수익	(14,596,146)
비공제비용	107,367,136
세액공제	(104,280,500)
법인세추납액(환급액)	
기타(세율차이 등)	573,689,090
법인세비용(수익) 합계	8,848,722,119
평균유효세율	0.2336
일시적차이의 법인세효과에 적용한 세율에 대한 설명	

이연법인세자산(부채)에 대한 주기

당사의 이연법인세자산과 이연법인세부채는 동일 과세당국이 부과하는 법인세이며 당사는 당기법인세자산과 당기법인세부채를 상계할 수 있는 법적으로 집행가능한권리를 가지고 있으므로 이연법인세자산과 이연법인세부채를 상계하여 재무상태표에 표시하였습니다.

일시적차이, 미사용 세무상 결손금과 미사용 세액공제에 대한 공시

당사는 차기 이후 예상과세소득이 각 회계기간에 소멸되는 차감할 일시적차이를 초과하여 이연법인세자산의 실현가능성이 있는 것으로 판단하고 있습니다.

일시적차이, 미사용 세무상 결손금과 미사용 세액공제에 대한 공시

당기

(단위 : 원)

			기초 이연법인세부채(자산)	당기손익반영	기타포괄손익반영	기말 이연법인세부채(자산)
일시적차이, 미사용 세무상 결손금과 미사용 세액공제	일시적차이	확정급여채무	(10,530,242,244)	(207,842,652)	(36,620,694)	(10,774,705,590)
		퇴직보험	10,530,242,244	244,463,346		10,774,705,590
		판매보증충당부채	(422,645,368)	(51,425,093)		(474,070,461)
		토지	9,467,430,445	450,830,021		9,918,260,466
		유형자산(토지제외)	(3,057,064,676)	(882,878,887)		(3,939,943,563)
		기타포괄손익 - 공정가치측정금융자산평가손익	(36,704,052)	(1,747,812)	94,675,724	56,223,860
		재고자산 평가충당금	(4,257,962,411)	292,008,808		(3,965,953,603)
		기타일시적차이	148,660,624	(46,902,537)		101,758,087
일시적차이, 미사용 세무상 결손금과 미사용 세액공제 합계			1,841,714,562	(203,494,806)	58,055,030	1,696,274,786

전기

(단위 : 원)

			기초 이연법인세부채(자산)	당기손익반영	기타포괄손익반영	기말 이연법인세부채(자산)
일시적차이, 미사용 세무상 결손금과 미사용 세액공제	일시적차이	확정급여채무	(10,145,047,410)	(1,350,446,980)	965,252,146	(10,530,242,244)
		퇴직보험	10,145,047,410	385,194,834		10,530,242,244
		판매보증충당부채	(420,643,836)	(2,001,532)		(422,645,368)
		토지	8,565,770,402	901,660,043		9,467,430,445
		유형자산(토지제외)	(2,497,975,484)	(559,089,192)		(3,057,064,676)
		기타포괄손익 - 공정가치측정금융자산평가손익	(38,761,140)	(4,080,120)	6,137,208	(36,704,052)
		재고자산 평가충당금	(4,593,048,199)	335,085,788		(4,257,962,411)
		기타일시적차이	188,568,389	(39,907,765)		148,660,624
일시적차이, 미사용 세무상 결손금과 미사용 세액공제 합계			1,203,910,132	(333,584,924)	971,389,354	1,841,714,562

이연법인세자산과 부채의 회수 및 결제시기에 대한 공시

이연법인세자산과 부채의 회수 및 결제시기에 대한 공시

당기

(단위 : 원)

	12개월 후에 회수될 이연법인세 자산 및 결제될 이연법인세부채	12개월 이내에 회수될 이연법인세 자산
이연법인세자산	16,181,190,940	3,965,953,603
이연법인세부채	(21,843,419,329)	

전기

(단위 : 원)

	12개월 후에 회수될 이연법인세 자산 및 결제될 이연법인세부채	12개월 이내에 회수될 이연법인세 자산
이연법인세자산	14,922,402,609	4,257,962,411
이연법인세부채	(21,022,079,582)	

필라2 법인세의 영향

필라2 법률에 따라 당사는 각 구성 기업이 속해 있는 관할국별 GloBE 유효세율과 최저한세율 15%의 차액에 대하여 추가세액을 납부해야 합니다. 당사는 영업활동을 수행하는 모든 국가의 전환기 적용 면제 요건 충족 여부를 검토한 결과 모든 국가가 해당 요건을 충족한 것으로 판단됩니다. 전환기 적용 면제 요건을 충족한 국가의 경우 해당 국가의 당기 글로벌 최저한세 추가세액은 없는 것으로 볼 수 있으므로 당기에 인식할 법인세비용에는 필라2 법인세와 관련되는 당기법인세비용이 포함되어 있지 않습니다. 관련된 이연법인세 자산 부채의 인식 및 공시에 대해서는 예외규정을 적용하였습니다.

28. 비용의 성격별 분류

비용의 성격별 분류 공시

당기

(단위 : 원)

	공시금액
재고자산의 변동	4,862,353,397
원재료 및 제품 등의 매입액	682,446,163,093
종업원급여 및 복리후생비	66,269,761,568
감가상각비	19,468,573,447
운반비	10,324,238,482
외주용역비	54,100,795,213
기타 비용	82,119,684,627
성격별 비용 합계	919,591,569,827

전기

(단위 : 원)

	공시금액
재고자산의 변동	(13,197,975,603)
원재료 및 제품 등의 매입액	685,563,334,910
종업원급여 및 복리후생비	68,326,382,123

감가상각비	19,034,530,867
운반비	9,295,590,944
외주용역비	61,478,641,015
기타 비용	72,339,623,716
성격별 비용 합계	902,840,127,972

성격별 비용 합계에 대한 각주

합계: 포괄손익계산서상 매출원가, 판매비와관리비 및 대손상각비(환입)의 합계액입니다.

29. 주당이익

주당이익

주당이익

당기

(단위 : 원)

	보통주
지배기업의 소유주에게 귀속되는 당기순이익(손실)	13,493,347,455
가중평균유통보통주식수	30,450,420
기본주당이익(손실)	443
희석주당이익(손실)	443

전기

(단위 : 원)

	보통주
지배기업의 소유주에게 귀속되는 당기순이익(손실)	29,023,756,406
가중평균유통보통주식수	30,450,420
기본주당이익(손실)	953
희석주당이익(손실)	953

30. 현금흐름표

현금및현금성자산의 사용을 수반하지 않는 중요한 거래내역

현금및현금성자산의 사용을 수반하지 않는 중요한 거래내역

당기

(단위 : 원)

	공시금액
건설중인자산의 본계정대체	6,986,208,375
장기매출채권의 유동성대체	
유형자산 취득관련 미지급금	613,268,762
SEOHAN AUTO MEXICO 출자전환	

전기

(단위 : 원)

	공시금액

건설중인자산의 본계정대체	18,694,271,291
장기매출채권의 유동성대체	15,061,188
유형자산 취득관련 미지급금	1,391,627,500
SEOHAN AUTO MEXICO 출자전환	9,437,166,115

재무제표이용자들이 재무활동에서 생기는 부채의 변동을 평가할 수 있게 하는 정보의 공시

재무활동에서 생기는 부채의 조정에 관한 공시

재무활동에서 생기는 부채의 조정에 관한 공시

당기

(단위 : 원)

		재무활동에서 생기는 기초 부채	재무현금흐름	비현금거래		재무활동에서 생기는 기말 부채
				신규 및 해지	기타	
재무활동에서 생기는 부채	단기차입금	34,750,000,000	(24,750,000,000)			10,000,000,000
	리스 부채	169,058,783	(128,209,820)	222,070,678	(8,410,019)	254,509,622
재무활동에서 생기는 부채 합계		34,919,058,783	(24,878,209,820)	222,070,678	(8,410,019)	10,254,509,622

전기

(단위 : 원)

		재무활동에서 생기는 기초 부채	재무현금흐름	비현금거래		재무활동에서 생기는 기말 부채
				신규 및 해지	기타	
재무활동에서 생기는 부채	단기차입금	14,750,000,000	20,000,000,000			34,750,000,000
	리스 부채	302,529,058	(276,996,447)	151,339,350	(7,813,178)	169,058,783
재무활동에서 생기는 부채 합계		15,052,529,058	19,723,003,553	151,339,350	(7,813,178)	34,919,058,783

31. 특수관계자 거래

특수관계자 현황

특수관계자 현황

당기

			특수관계의 성격에 대한 기술
전체 특수관계자	종속기업	오토메탈글로벌(주)	
		디코어(주)	디코어(주)는 종속기업인 오토메탈글로벌(주)가 지배하고 있는 손자회사입니다.
		BEIJING SEOHAN	
		SEOHAN AUTO USA	
		SEOHAN AMERICA (구, KOFKO USA)	2025년 1월 중 회사명을 KOFKO USA에서 SEOHAN AMERICA로 변경하였습니다.
		SEOHAN AUTO	

		GEORGIA	
		SEOHAN AUTO MEXICO	
	관계기업	서한이노빌리티(주)	
		서한이애펜피(주)	
		서한엔티엔베어링(주)	
	기타특수관계자	캄택(주)	
		엠테스(주)	
		서한글로벌비즈(주)	
		케이앤에이(주) (구, 경일기계(주))	2025년 12월 중 회사명을 경일기계(주)에서 케이앤에이(주)로 변경하였습니다.
		SEOHAN NTN USA	

전기

			특수관계의 성격에 대한 기술
전체 특수관계자	종속기업	오토메탈글로벌(주)	
		디코어(주)	디코어(주)는 종속기업인 오토메탈글로벌(주)가 지배하고 있는 손자회사입니다.
		BEIJING SEOHAN	
		SEOHAN AUTO USA	
		SEOHAN AMERICA (구, KOFKO USA)	
		SEOHAN AUTO GEORGIA	
		SEOHAN AUTO MEXICO	
	관계기업	서한이노빌리티(주)	
		서한이애펜피(주)	
		서한엔티엔베어링(주)	
	기타특수관계자	캄택(주)	
		엠테스(주)	
		서한글로벌비즈(주)	
		케이앤에이(주) (구, 경일기계(주))	
		SEOHAN NTN USA	

특수관계자거래에 대한 공시

특수관계자거래에 대한 공시

당기

(단위 : 원)

			재화의 판매로 인한 수익, 특수관계자거래	재화의 매입, 특수관계자거래	부동산과 그 밖의 자산의 구입, 특수관계자거래	기타거래(수익), 특수관계자거래	기타거래(비용), 특수관계자
전체 특수관계자	종속기업	BEIJING SEOHAN	1,272,219,822			162,368,199	9,606,240
		SEOHAN AUTO USA	48,621,883,292	12,084,800		1,526,836,241	85,723,552
		SEOHAN AUTO MEXICO	24,259,630,769			2,193,032,920	
		SEOHAN AUTO GEORGIA	16,632,741,547			760,366,268	11,899,918
		SEOHAN AMERICA				3,013,488	1,418,112
		오토메탈글로벌(주)		12,393,300,035		4,439	
		디코어(주)	294,946,646	3,934,301,971		139,054,503	4,008,600
	관계기업	서한이노빌리티(주)	19,766,643,900	65,094,634,780	762,925,175	1,340,728,074	7,947,164,358
		서한엔티엔베어링(주)	1,650,756,178	15,987,514,433		6,382,958	197,313,291
	기타특수관계자	캄텍(주)				13,955	
		SEOHAN NTN USA	93,358,096,833	326,755,336		386,462,769	42,714,728
		케이앤에이(주)	17,789,709	2,016,211,794		52,417,621	1,051,764,591
	전체 특수관계자 합계			205,874,708,696	99,764,803,149	762,925,175	6,570,681,435

전기

(단위 : 원)

			재화의 판매로 인한 수익, 특수관계자거래	재화의 매입, 특수관계자거래	부동산과 그 밖의 자산의 구입, 특수관계자거래	기타거래(수익), 특수관계자거래	기타거래(비용), 특수관계자
전체 특수관계자	종속기업	BEIJING SEOHAN	1,365,509,994			226,950,253	16,941,150
		SEOHAN AUTO USA	56,811,693,133	3,077,155,477		1,815,469,548	25,927,283
		SEOHAN AUTO MEXICO	26,156,917,579			1,360,599,967	70,330,974
		SEOHAN AUTO GEORGIA	8,362,898,126			302,063,151	1,205,153
		SEOHAN AMERICA				5,688,936	
		오토메탈글로벌(주)		12,293,529,855		8,600	97,811,200
		디코어(주)	329,905,893	4,142,187,312		177,717,407	2,644,800
	관계기업	서한이노빌리티(주)	21,493,876,420	56,291,228,582	567,348,596	754,243,766	9,353,551,640
		서한엔티엔베어링(주)	2,071,178,392	14,089,135,287		82,011,568	282,559,806
	기타특수관계자	캄텍(주)				513,013,607	

		SEOHAN NTN USA	111,523,612,169	6,384,430,657		410,480,684	20,099,092
		케이앤에이(주)	18,830,173	1,811,605,253		52,417,609	990,655,769
전체 특수관계자 합계			228,134,421,879	98,089,272,423	567,348,596	5,700,665,096	10,861,726,867

특수관계자 자금거래에 관한 공시

특수관계자 자금거래에 관한 공시

당기

(단위 : 원)

			대여거래		차입거래		현금출자	출자전환, 특수관계자 거래
			대여거래, 대여	대여거래, 회수	차입거래, 차입	차입거래, 상환		
전체 특수관계자	종속기업	SEOHAN AUTO GEORGIA					7,261,500,000	
		디코어(주)		1,365,000,000				
		SEOHAN AUTO MEXICO						
	관계기업	서한엔티엔베어링 (주)						
전체 특수관계자 합계				1,365,000,000			7,261,500,000	

전기

(단위 : 원)

			대여거래		차입거래		현금출자	출자전환, 특수관계자 거래
			대여거래, 대여	대여거래, 회수	차입거래, 차입	차입거래, 상환		
전체 특수관계자	종속기업	SEOHAN AUTO GEORGIA					6,680,500,000	
		디코어(주)						
		SEOHAN AUTO MEXICO						9,437,166,115
	관계기업	서한엔티엔베어링 (주)					5,000,000,000	
전체 특수관계자 합계							11,680,500,000	9,437,166,115

특수관계자거래의 채권·채무 잔액에 대한 공시

특수관계자거래의 채권·채무 잔액에 대한 공시

당기

(단위 : 원)

			매출채권, 특수관계자거래	기타채권, 특수관계자거래	매입채무, 특수관계자거래	기타채무, 특수관계자거래
전체 특수관계자	종속기업	BEIJING SEOHAN	620,129,196	20,885,520		
		SEOHAN AUTO USA	2,883,476,519			5,419,029
		SEOHAN AUTO MEXICO	5,018,696,330			
		SEOHAN AUTO GEORGIA	1,989,145,777	725,746,318		
		SEOHAN AMERICA		2,927,196		1,377,504
		오토메탈글로벌 (주)				2,490,005,324
		디코어(주)			1,000,000,000	639,019,734

	관계기업	서한이노빌리티 (주)	460,886,368	20,000,000	11,015,229,199	912,208,172
		서한엔티엔베어링 (주)			2,654,772,903	27,112,536
	기타특수관계자	SEOHAN NTN USA	10,349,959,408			4,006,226
		케이앤에이(주)	177,003,724	1,500,000,000		
전체 특수관계자 합계			21,499,297,322	3,269,559,034	16,799,027,160	950,123,467

전기

(단위 : 원)

			매출채권, 특수관 계자거래	기타채권, 특수관 계자거래	매입채무, 특수관 계자 거래	기타채무, 특수관 계자거래	
전체 특수관계자	종속기업	BEIJING SEOHAN	603,269,933	30,190,500			
		SEOHAN AUTO USA	12,590,462,150		1,794,397,718		
		SEOHAN AUTO MEXICO	8,735,872,419	1,262,807,630			
		SEOHAN AUTO GEORGIA	7,077,002,292	309,085,919		1,270,771	
		SEOHAN AMERICA					
		오토메탈글로벌 (주)			1,969,968,621	107,592,320	
		디코어(주)		2,365,000,000	645,025,399		
	관계기업	서한이노빌리티 (주)			20,000,000	6,315,069,888	1,700,793,989
		서한엔티엔베어링 (주)			3,084,066,620	118,971,457	
	기타특수관계자	SEOHAN NTN USA	24,789,772,438		3,256,850,694	1,936,679	
		케이앤에이(주)	643,154,124	1,500,000,000			
	전체 특수관계자 합계			54,439,533,356	5,487,084,049	17,065,378,940	1,930,565,216

특수관계자에게 제공받은 지급보증

특수관계자에게 제공받은 지급보증

(단위 : 원)

	전체 특수관계자
	그 밖의 특수관계자
	대주주, 김윤수 회장
	지급보증의 구분
	제공받은 지급보증
피보증처명	IBK기업은행
지급보증에 대한 비고(설명)	계약이행보증에 대한 포괄지급보증

주요 경영진에 대한 보상내역에 대한 공시

주요 경영진에 대한 보상내역에 대한 공시

당기

(단위 : 원)

	공시금액
특수관계의 성격에 대한 기술	당사는 기업 활동의 계획·운영·통제에 대하여 중요한 권한과 책임을 가진 등기임원, 비등기임원, 내부감사 책임자 및 각 사업부문장 등을 주요 경영진으로 판단하였으며, 당기와 전기 중 주요 경영진에 대한 보상을 위해 지급한 금액은 다음과 같습니다.
주요 경영진에 대한 보상, 단기종업원급여	1,182,463,337
주요 경영진에 대한 보상, 퇴직급여	96,953,492
주요 경영진에 대한 보상 합계	1,279,416,829

전기

(단위 : 원)

	공시금액
특수관계의 성격에 대한 기술	당사는 기업 활동의 계획·운영·통제에 대하여 중요한 권한과 책임을 가진 등기임원, 비등기임원, 내부감사 책임자 및 각 사업부문장 등을 주요 경영진으로 판단하였으며, 당기와 전기 중 주요 경영진에 대한 보상을 위해 지급한 금액은 다음과 같습니다.
주요 경영진에 대한 보상, 단기종업원급여	1,188,202,619
주요 경영진에 대한 보상, 퇴직급여	91,391,845
주요 경영진에 대한 보상 합계	1,279,594,464

32. 우발부채와 약정사항

사용이 제한된 금융자산

당기

(단위 : 원)

	금융자산, 분류
	장기금융상품
	거래상대방
	경남은행
사용이 제한된 금융자산에 대한 설명	당좌개설보증금
사용이 제한된 금융자산	3,000,000

전기

(단위 : 원)

	금융자산, 분류
	장기금융상품
	거래상대방

	경남은행
사용이 제한된 금융자산에 대한 설명	당좌개설보증금
사용이 제한된 금융자산	3,000,000

담보로 제공된 자산에 대한 공시

담보로 제공된 자산에 대한 공시

(단위 : 원)

	KEB하나은행	KDB산업은행	신한은행	한국수출입은행
담보제공자산	유형자산-토지/건물/기계장치	유형자산-토지/건물/기계장치	유형자산-토지/건물/기계장치	채고자산-양도담보
담보설정금액	71,000,000,000	24,000,000,000	25,000,000,000	29,900,000,000
관련채무	단기차입금	단기차입금	단기차입금	단기차입금

보증 관련 우발부채, 비 PF 우발부채에 대한 공시

보증 관련 우발부채, 비 PF 우발부채에 대한 공시 - 제공받은 담보 및 지급보증내역

(단위 : 원)

			특수관계 여부	기업으로의 보증이	기업으로의 보증이	보증금액(USD) [USD, 일]	보증금액(EUR) [EUR, 일]	보증금액(KRW)	보증기간	보증처	지급보증에 대한 비고(설명)			
				나 담보의 제공 (USD), 특수관계자 거래 [USD, 일]	나 담보의 제공 (EUR), 특수관계자 거래 [EUR, 일]									
지급보증의 구분	제공받은 지급보증	거래상대방	IBK 기업은행1	최대주주	1,749,440.00					경원수	지급보증			
			IBK 기업은행2	최대주주		224,263.00					경원수	지급보증		
			IBK 기업은행3	N			1,168,907.56			2020.10.28 ~ 2026.08.31	매출거래처	기타지급보증		
			IBK 기업은행4	N			288,959.73			2020.10.28 ~ 2026.02.28	매출거래처	기타지급보증		
			IBK 기업은행5	N				186,886.19		2023.06.01 ~ 2028.03.06	매출거래처	기타지급보증		
			신한은행1	N			2,750,000.00			2021.09.17 ~ 2026.09.11	신한은행	외화지급보증		
			신한은행2	N			5,000,000.00			2022.11.24 ~ 2026.04.15	신한은행	외화지급보증		
			신한은행3	N			10,000,000.00			2025.04.28 ~ 2026.04.28	신한은행	외화지급보증		
			신한은행4	N			2,300,000.00			2025.08.29 ~ 2026.08.28	신한은행	외화지급보증		
			신한은행5	N			7,700,000.00			2025.08.29 ~ 2026.08.28	신한은행	외화지급보증		
			KEB하나은행1	N			30,000,000.00			2017.04.12 ~ 2026.03.29	하나은행	외화지급보증		
			KEB하나은행2	N			10,000,000.00			2025.04.28 ~ 2026.04.28	하나은행	외화지급보증		
			서울보증보험	N					3,746,602,445	2018.01.01 ~ 2031.12.31	매출거래처	하자담보		
			거래상대방 합계				1,749,440.00	224,263.00	69,207,867.29	186,886.19	3,746,602,445			

보증 관련 우발부채, 비 PF 우발부채에 대한 공시 - 제공한 담보 및 지급보증내역

보증 관련 우발부채, 비 PF 우발부채에 대한 공시 - 제공한 담보 및 지급보증내역

(단위 : 원)

자금보충의 구분																자금보충의 구분	
제공한 자금보충																	
거래상대방																	
	SEOHAN AMERICA [구명 모소]	서한이엔피(주)1 [구명모소]	서한이엔피(주)2	서한이엔피(주)3	SEOHAN AUTO GEORGIA	SEOHAN AUTO USA 1	SEOHAN AUTO USA 2	SEOHAN AUTO USA 3	SEOHAN AUTO MEXICO 1	SEOHAN AUTO MEXICO 2	SEOHAN AUTO MEXICO 3	SEOHAN AUTO MEXICO 4	SEOHAN AUTO MEXICO 5	모토메탈글로벌	BEIJING SEOHAN 1	BEIJING SEOHAN 2	합계
특수관계 여부	종속회사	관계기업	관계기업	관계기업	종속회사	종속회사	종속회사	종속회사	종속회사	종속회사	종속회사	종속회사	종속회사	종속회사	종속회사	종속회사	
기업의 보증이나 담보의 제공, 특수관계거래				9,600,000,000										1,080,000,000			10,680,000,000
기업의 보증이나 담보의 제공 (USD), 특수관계 차거래 [USD, 만]	1,200,000	30,000,000	9,684,000		42,000,000	5,460,000	15,600,000	9,000,000	2,750,000	25,000,000	20,400,000	12,000,000	10,000,000				183,094,000
기업의 보증이나 담보의 제공 (CNY), 특수관계 차거래 [CNY, 만]															36,000,000	24,000,000	60,000,000
담보종자	KEB HANA NY Financial Corp	KEB 하나은행 (Hong Kong)	KEB 하나은행 (Hong Kong)	한국수출입은행 (대구)	신한은행(양구점)	KEB HANA NY Financial Corp	Woori Bank NY Agency	기업은행(NY Branch)	신한은행(멕시코)	신한은행(뉴욕)	신한은행(뉴욕)	하나은행(멕시코)	하나은행(파나마)	IBK기업은행	IBK기업은행(멕시코)	하나은행(멕시코)	
관련채무	운영자금	Stand-by L/C	운영자금 통보스	운영자금	시상자금	운영자금	운영자금	운영자금	Stand-by L/C	Stand-by L/C	시상자금	시상자금	Stand-by L/C	운영자금	운영자금	운영자금	

약정에 대한 공시

약정에 대한 공시

(단위 : 원)

	약정의 유형	외상매출채권할인	거래상대방	수출금융	총 대출약정금액	총 대출약정금액	총 대출약정금액	차입금(사채 포함)	차입금(사채 포함)(USD)	차입금(사채 포함)(EUR)	차입금(사채 포함)(CNY)
					[USD, 일]	[USD, 일]	[EUR, 일]				
무역금융대출	외상매출채권할인	거래상대방	수출금융	하나은행 외 1	14,000,000,000						
				국민은행 외 3							
				한국수출입은행							
				산업은행 외 1							
				하나은행							
				하나은행 외 1							
				기업은행							
				신한은행 외 9							
				하나은행 외 1							
	국민은행 외 3	42,000,000,000			11,021,839,671						
	한국수출입은행										
	산업은행 외 1										
	하나은행										
	하나은행 외 1										
	기업은행										
	신한은행 외 9										
	하나은행 외 1										
	국민은행 외 3										
한국수출입은행	23,000,000,000										
산업은행 외 1											
하나은행											
하나은행 외 1											

	운전자금대출	기업은행							
		신한은행 외 9							
		하나은행 외 1							
		국민은행 외 3							
		한국수출입은행							
		산업은행 외 1	13,000,000,000				10,000,000,000		
	하나은행								
	하나은행 외 1								
	기업은행								
	신한은행 외 9								
	하나은행 외 1								
	국민은행 외 3								
	한국수출입은행								
	산업은행 외 1								
	하나은행		2,000,000.00						
	하나은행 외 1								
	기업은행								
	신한은행 외 9								
	하나은행 외 1								
	국민은행 외 3								
한국수출입은행									
산업은행 외 1									
하나은행									
하나은행 외 1		67,750,000.00				67,750,000.00			
기업은행									
신한은행 외 9									
하나은행 외 1									
국민은행 외 3									
한국수출입은행									
산업은행 외 1									
하나은행									
하나은행 외 1									
기업은행		1,457,867.29	186,886.19			1,457,867.29	186,886.19		
신한은행 외 9									
하나은행 외 1									
국민은행 외 3									
한국수출입은행									
산업은행 외 1									
하나은행									
하나은행 외 1									
기업은행									
신한은행 외 9	10,680,000,000	183,094,000.00		60,000,000.00	10,680,000,000	183,094,000.00	60,000,000.00		

법적소송우발부채에 대한 공시

법적소송우발부채에 대한 공시

(단위 : 천원)

	피소(피고)
소송 금액	42,088
우발부채의 측정된 재무적 영향의 추정금액에 대한 설명	당사는 상기 소송의 결과에 대한 합리적인 예측이 불가능하고 자원의 유출금액 및 시기가 불확실하며, 당사의 재무제표에 미치는 영향은 중요하지 아니할 것으로 예측하고 있습니다.

33. 영업부문별 보고

제품과 용역에 대한 공시

제품과 용역에 대한 공시

	자동차부품 부문	프랜지 및 기타부문
주요재화	CV Joint, F/AXLE ASS'y	프랜지류, Bed Plate, FRAM BOX, 선박용단조품, 태양광 전기

영업부문에 대한 공시

영업부문에 대한 공시

당기

(단위 : 원)

	자동차부품	프랜지 및 기타	부문 합계
매출액	899,120,143,987	33,768,913,332	932,889,057,319
영업이익(손실)	12,518,242,912	779,244,580	13,297,487,492
당기순이익(손실)	12,826,942,378	666,405,077	13,493,347,455
자산총액	425,675,971,636	15,987,424,028	441,663,395,664
부채총액	142,234,483,423	5,342,004,598	147,576,488,021

전기

(단위 : 원)

	자동차부품	프랜지 및 기타	부문 합계
매출액	888,484,382,028	40,079,170,564	928,563,552,592
영업이익(손실)	23,052,220,631	2,671,203,989	25,723,424,620
당기순이익(손실)	26,425,688,217	2,598,068,189	29,023,756,406
자산총액	460,003,549,118	20,750,573,761	480,754,122,879
부채총액	188,781,505,251	8,515,857,230	197,297,362,481

당사 총 수익의 10% 이상인 주요고객에 대한 공시

당기

(단위 : 원)

	부문
	자동차부품
	고객
	현대자동차그룹
수익(매출액)	665,402,707,389

전기

(단위 : 원)

	부문
	자동차부품
	고객
	현대자동차그룹

수익(매출액)	627,705,155,916
---------	-----------------

지역에 대한 공시

지역에 대한 공시

당기 (단위 : 원)

	국내	수출	지역 합계
매출액	266,706,253,510	666,182,803,809	932,889,057,319

전기 (단위 : 원)

	국내	수출	지역 합계
매출액	242,503,700,669	686,059,851,923	928,563,552,592

수출에 대한 각주

수출: 수출액에는 내국신용장 또는 구매확인서에 의한 매출액이 포함되어 있습니다.

수익인식시기에 대한 공시

수익인식시기에 대한 공시

당기 (단위 : 원)

	한 시점에 이행하는 수 행의무	기간에 걸쳐 이행하는 수행의무	재화나 용역의 이전 시 기 합계
고객과의 계약에서 생기는 수익	932,889,057,319		932,889,057,319

전기 (단위 : 원)

	한 시점에 이행하는 수 행의무	기간에 걸쳐 이행하는 수행의무	재화나 용역의 이전 시 기 합계
고객과의 계약에서 생기는 수익	928,563,552,592		928,563,552,592

계약자산 및 계약부채에 대한 주석

보고기간말 현재 고객과의 계약에서 생기는 수익과 관련하여 인식하고 있는 계약자산 및 계약부채는 없습니다.

34. 재무위험관리

금융상품에서 발생하는 위험의 성격과 정도에 대한 공시

금융상품에서 발생하는 위험의 성격과 정도에 대한 공시

당기

	위험				
	신용위험	유동성위험	시장위험		
			환위험	이자율위험	기타 가격위험
위험에 대한 노출 정도에 대한 기술	당사는 경영활동과 관련하여 신용위험,	당사는 경영활동과 관련하여 신용위험,	당사는 경영활동과 관련하여 신용위험,	당사는 경영활동과 관련하여 신용위험,	당사는 경영활동과 관련하여 신용위험,

	<p>유동성위험 및 시장 위험 등 다양한 금융위험에 노출되어 있습니다. 당사는 금융위험이 경영에 미칠 수 있는 불리한 효과를 최소화하기 위해 노력하고 있습니다.</p>	<p>유동성위험 및 시장 위험 등 다양한 금융위험에 노출되어 있습니다. 당사는 금융위험이 경영에 미칠 수 있는 불리한 효과를 최소화하기 위해 노력하고 있습니다.</p>	<p>유동성위험 및 시장 위험 등 다양한 금융위험에 노출되어 있습니다. 당사는 금융위험이 경영에 미칠 수 있는 불리한 효과를 최소화하기 위해 노력하고 있습니다. 당사는 외화거래 수행에 따라 다양한 환율변동 위험에 노출되어 있습니다.</p>	<p>유동성위험 및 시장 위험 등 다양한 금융위험에 노출되어 있습니다. 당사는 금융위험이 경영에 미칠 수 있는 불리한 효과를 최소화하기 위해 노력하고 있습니다. 당사는 고정이자율과 변동이자율로 자금을 차입하고 있으며, 이로 인하여 이자율 위험에 노출되어 있습니다.</p>	<p>유동성위험 및 시장 위험 등 다양한 금융위험에 노출되어 있습니다. 당사는 금융위험이 경영에 미칠 수 있는 불리한 효과를 최소화하기 위해 노력하고 있습니다. 당사는 시장성 있는 지분상품에서 발생하는 가격변동 위험에 노출되어 있습니다.</p>
<p>위험관리의 목적, 정책 및 절차에 대한 기술</p>	<p>당사는 채무불이행으로 인한 재무적 손실을 경감시키기 위하여 신용도가 일정 수준 이상인 거래처와 거래하고, 충분한 담보 또는 지급보증을 수취하고 있습니다. 당사는 신용위험노출 및 거래처의 신용등급을 주기적으로 검토하여 거래처의 여신 한도 및 담보수준을 재조정하는 등 신용 위험을 관리하고 있습니다.</p>	<p>당사는 미래의 현금 흐름을 예측하여 단기 및 중장기 자금 조달 계획을 수립하여 유동성위험을 관리하고 있으며, 일시적으로 발생할 수 있는 유동성 위험을 관리하기 위하여 하나은행 등과 당좌차월약정을 체결하고 있습니다.</p>		<p>당사는 고정금리차입금과 변동금리차입금의 적절한 균형 유지 정책을 수행하는 등 이자율 위험을 관리하고 있습니다.</p>	

전기

	위험				
	신용위험	유동성위험	시장위험		
			환위험	이자율위험	기타 가격위험
<p>위험에 대한 노출 정도에 대한 기술</p>	<p>당사는 경영활동과 관련하여 신용위험, 유동성위험 및 시장 위험 등 다양한 금융위험에 노출되어 있습니다. 당사는 금융위험이 경영에 미칠 수 있는 불리한 효과를 최소화</p>	<p>당사는 경영활동과 관련하여 신용위험, 유동성위험 및 시장 위험 등 다양한 금융위험에 노출되어 있습니다. 당사는 금융위험이 경영에 미칠 수 있는 불리한 효과를 최소화</p>	<p>당사는 경영활동과 관련하여 신용위험, 유동성위험 및 시장 위험 등 다양한 금융위험에 노출되어 있습니다. 당사는 금융위험이 경영에 미칠 수 있는 불리한 효과를 최소화</p>	<p>당사는 경영활동과 관련하여 신용위험, 유동성위험 및 시장 위험 등 다양한 금융위험에 노출되어 있습니다. 당사는 금융위험이 경영에 미칠 수 있는 불리한 효과를 최소화</p>	<p>당사는 경영활동과 관련하여 신용위험, 유동성위험 및 시장 위험 등 다양한 금융위험에 노출되어 있습니다. 당사는 금융위험이 경영에 미칠 수 있는 불리한 효과를 최소화</p>

	기 위해 노력하고 있습니다.	기 위해 노력하고 있습니다.	기 위해 노력하고 있습니다. 당사는 외화거래 수행에 따라 다양한 환율변동 위험에 노출되어 있습니다.	기 위해 노력하고 있습니다. 당사는 고정이자율과 변동 이자율로 자금을 차입하고 있으며, 이로 인하여 이자율위험에 노출되어 있습니다.	기 위해 노력하고 있습니다. 당사는 시장성 있는 지분상품에서 발생하는 가격변동위험에 노출되어 있습니다.
위험관리의 목적, 정책 및 절차에 대한 기술	당사는 채무불이행으로 인한 재무적 손실을 경감시키기 위하여 신용도가 일정 수준 이상인 거래처와 거래하고, 충분한 담보 또는 지급보증을 수취하고 있습니다. 당사는 신용위험노출 및 거래처의 신용등급을 주기적으로 검토하여 거래처의 여신 한도 및 담보수준을 재조정하는 등 신용위험을 관리하고 있습니다.	당사는 미래의 현금흐름을 예측하여 단기 및 중장기 자금조달 계획을 수립하여 유동성위험을 관리하고 있으며, 일시적으로 발생할 수 있는 유동성 위험을 관리하기 위하여 하나은행 등과 당좌차월약정을 체결하고 있습니다.		당사는 고정금리차입금과 변동금리차입금의 적절한 균형유지 정책을 수행하는 등 이자율위험을 관리하고 있습니다.	

신용위험 익스포저에 대한 공시

신용위험 익스포저에 대한 공시

당기

(단위 : 원)

	현금및현금성자산	매출채권 및 기타채권	장기매출채권 및 기타채권	기타비유동금융자산	금융보증계약	금융자산, 분류 합계
신용위험에 대한 최대 노출정도	16,992,355,102	98,961,094,236	4,718,183,092	3,000,000	285,687,180,600	406,361,813,030

전기

(단위 : 원)

	현금및현금성자산	매출채권 및 기타채권	장기매출채권 및 기타채권	기타비유동금융자산	금융보증계약	금융자산, 분류 합계
신용위험에 대한 최대 노출정도	1,616,995,606	154,579,146,301	6,025,617,000	3,000,000	247,804,380,000	410,029,138,907

비파생금융부채의 만기분석에 대한 공시

비파생금융부채의 만기분석에 대한 공시

당기

(단위 : 원)

	위험
--	----

		유동성위험			
		합계 구간			합계 구간 합계
		1년 이내	1년 초과 5년 이내	5년 초과	
비파생금융부채, 할인되지 않은 현금흐름		410,750,880,995	181,655,658		410,932,536,653
비파생금융부채, 할인되지 않은 현금흐름	매입채무 및 기타채무(종업원급여 관련 부채 제외), 미할인 현금흐름	114,616,496,374			114,616,496,374
	차입부채, 미할인 현금흐름	10,349,000,000			10,349,000,000
	리스부채, 미할인 현금흐름	98,204,021	181,655,658		279,859,679
	금융보증계약, 미할인 현금흐름	285,687,180,600			285,687,180,600

전기

(단위 : 원)

		위험			
		유동성위험			
		합계 구간			합계 구간 합계
		1년 이내	1년 초과 5년 이내	5년 초과	
비파생금융부채, 할인되지 않은 현금흐름		421,127,030,658	82,221,056		421,209,251,714
비파생금융부채, 할인되지 않은 현금흐름	매입채무 및 기타채무(종업원급여 관련 부채 제외), 미할인 현금흐름	136,959,651,498			136,959,651,498
	차입부채, 미할인 현금흐름	36,257,218,000			36,257,218,000
	리스부채, 미할인 현금흐름	105,781,160	82,221,056		188,002,216
	금융보증계약, 미할인 현금흐름	247,804,380,000			247,804,380,000

금융보증계약의 계약상 현금흐름에 대한 내용

상기 금융보증계약은 종속기업 등에 대한 금융보증계약이며, 보고기간말 현재 보증이 요구될 수 있는 최대금액을 기준으로 표시하였습니다.

금융부채의 장부금액

금융부채의 장부금액

당기

(단위 : 원)

		공시금액
매입채무 및 기타채무(종업원급여 관련 부채 제외)		114,616,496,374

단기차입금	10,000,000,000
리스부채	254,509,622
유동금융보증부채	507,353,665
금융부채 합계	125,378,359,661

전기 (단위 : 원)

	공시금액
매입채무 및 기타채무(종업원급여 관련 부채 제외)	136,959,651,498
단기차입금	34,750,000,000
리스부채	169,058,783
유동금융보증부채	368,162,045
금융부채 합계	172,246,872,326

외화금융자산의 통화별 내역

외화금융자산의 통화별 내역

당기

	위험	
	환위험	
	기능통화 또는 표시통화	
	USD	CNY
매출채권 및 기타채권(USD) [USD, 일]	15,046,401.00	
매출채권 및 기타채권(CNY) [CNY, 일]		102,000.00

전기

	위험	
	환위험	
	기능통화 또는 표시통화	
	USD	CNY
매출채권 및 기타채권(USD) [USD, 일]	37,666,661.71	
매출채권 및 기타채권(CNY) [CNY, 일]		150,000.00

외화금융부채의 통화별 내역

외화금융부채의 통화별 내역

당기

(단위 : 원)

	위험	
	환위험	
	기능통화 또는 표시통화	
	USD	JPY
매입채무 및 기타채무 (USD) [USD, 일]	1,671,597.24	
매입채무 및 기타채무 (JPY) [JPY, 일]		380,000.00

전기

(단위 : 원)

	위험	
	환위험	
	기능통화 또는 표시통화	
	USD	JPY
매입채무 및 기타채무 (USD) [USD, 일]	3,451,899.84	
매입채무 및 기타채무 (JPY) [JPY, 일]		1,038,000.00

시장위험에 대한 공시

시장위험의 각 유형별 민감도분석

보고기간 말 현재 노출된 시장위험의 각 유형별 민감도 분석

당기

(단위 : 원)

	위험		
	환위험		
	기능통화 또는 표시통화		
	USD	CNY	JPY
시장위험의 각 유형별 민감도분석 기술	다른 모든 변수가 일정하고 각 외화에 대한 원화의 환율 10% 변동 시 연결실체의 세후 이익 및 자본에 미치는 영향은 다음과 같습니다.	다른 모든 변수가 일정하고 각 외화에 대한 원화의 환율 10% 변동 시 연결실체의 세후 이익 및 자본에 미치는 영향은 다음과 같습니다.	다른 모든 변수가 일정하고 각 외화에 대한 원화의 환율 10% 변동 시 연결실체의 세후 이익 및 자본에 미치는 영향은 다음과 같습니다.
시장변수 상승 시 당기 손익 증가	1,919,150,592	2,088,552	
시장변수 하락 시 당기 손익 감소	(1,919,150,592)	(2,088,552)	
시장변수 상승 시 당기 손익 감소			(348,699)

시장변수 하락 시 당기 손익 증가			348,699
--------------------	--	--	---------

전기

(단위 : 원)

	위험		
	환위험		
	기능통화 또는 표시통화		
	USD	CNY	JPY
시장위험의 각 유형별 민감도분석 기술	다른 모든 변수가 일정하고 각 외화에 대한 원화의 환율 10% 변동 시 연결실체의 세후 이익 및 자본에 미치는 영향은 다음과 같습니다.	다른 모든 변수가 일정하고 각 외화에 대한 원화의 환율 10% 변동 시 연결실체의 세후 이익 및 자본에 미치는 영향은 다음과 같습니다.	다른 모든 변수가 일정하고 각 외화에 대한 원화의 환율 10% 변동 시 연결실체의 세후 이익 및 자본에 미치는 영향은 다음과 같습니다.
시장변수 상승 시 당기 손익 증가	5,029,569,995	3,019,050	
시장변수 하락 시 당기 손익 감소	(5,029,569,995)	(3,019,050)	
시장변수 상승 시 당기 손익 감소			(972,066)
시장변수 하락 시 당기 손익 증가			972,066

이자율위험관리

이자율위험관리

당기

(단위 : 원)

	이자율위험
단기차입금	10,000,000,000

전기

(단위 : 원)

	이자율위험
단기차입금	34,750,000,000

이자율 위험

이자율 위험

당기

(단위 : 원)

	위험
	이자율위험
	이자비용

시장위험의 각 유형별 민감도분석 기술		다른 모든 변수가 일정하고 이자율의 1% 변동시 연결실체의 손익 및 자본에 미치는 영향은 아래 표와 같습니다.
시장변수 변동이 당기손익에 미치는 영향		
시장변수 변동이 당기손익에 미치는 영향	시장변수 상승 시 당기손익 감소	(223,750,000)
	시장변수 하락 시 당기손익 증가	223,750,000

전기

(단위 : 원)

		위험
		이자율위험
		이자비용
시장위험의 각 유형별 민감도분석 기술		다른 모든 변수가 일정하고 이자율의 1% 변동시 연결실체의 손익 및 자본에 미치는 영향은 아래 표와 같습니다.
시장변수 변동이 당기손익에 미치는 영향		
시장변수 변동이 당기손익에 미치는 영향	시장변수 상승 시 당기손익 감소	(247,500,000)
	시장변수 하락 시 당기손익 증가	247,500,000

보고기간말 현재 노출된 가격위험의 민감도 분석과 가격위험에 노출된 기타포괄손익-공정가치측정 금융자산

보고기간말 현재 노출된 가격위험의 민감도 분석과 가격위험에 노출된 기타포괄손익-공정가치측정 금융자산

당기

(단위 : 원)

		위험
		지분가격위험
		금융자산, 범주
		상장주식
시장위험의 각 유형별 민감도분석 기술		다른 변수가 일정하고 지분상품의 가격이 10% 변동할 경우 가격변동이 자본에 미치는 영향은 다음과 같습니다.
기타포괄손익-공정가치측정금융자산		533,820,000
시장변수 상승 시 기타포괄손익 증가		40,463,556
시장변수 하락 시 기타포괄손익 감소		40,463,556

전기

(단위 : 원)

		위험
		지분가격위험
		금융자산, 범주
		상장주식

시장위험의 각 유형별 민감도분석 기술	다른 변수가 일정하고 지분상품의 가격이 10% 변동할 경우 가격변동이 자본에 미치는 영향은 다음과 같습니다.
기타포괄손익-공정가치측정금융자산	142,598,000
시장변수 상승 시 기타포괄손익 증가	10,965,786
시장변수 하락 시 기타포괄손익 감소	10,965,786

자본위험관리

당기말 현재 순차입금비율이 부(-)의 비율로 산출되어 표시하지 않았습니다.

자본위험관리

당기

(단위 : 원)

	공시금액
자본관리를 위한 기업의 목적, 정책 및 절차에 대한 비계량적 정보	당사는 경영활동과 관련하여 신용위험, 유동성위험 및 시장위험 등 다양한 금융위험에 노출되어 있습니다. 당사는 금융위험이 경영에 미칠 수 있는 불리한 효과를 최소화하기 위해 노력하고 있습니다. 당사는 특정위험을 회피하기 위하여 파생상품을 이용하고 있습니다. 당사의 자본관리 목적은 계속기업으로 영업활동을 유지하고 주주 및 이해관계자의 이익을 극대화하고 자본비용의 절감을 위하여 최적의 자본구조를 유지하는데 있습니다. 당사는 배당조정, 신주발행 등의 정책을 통하여 자본구조를 경제환경의 변화에 따라 적절히 변경하고 있습니다. 당사의 자본위험관리정책은 전기와 비교할 때 중요한 변동이 없습니다.
장단기차입금(A)	10,000,000,000
현금및현금상자산 및 단기금융자산(B)	16,992,355,102
순차입금(C=A+B)	(6,992,355,102)
자본총계(D)	294,086,907,643
총자본(E)	287,094,552,541
순차입금/총자본(F=C/E)	

전기

(단위 : 원)

	공시금액
자본관리를 위한 기업의 목적, 정책 및 절차에 대한 비계량적 정보	당사의 자본관리 목적은 계속기업으로 영업활동을 유지하고 주주 및 이해관계자의 이익을 극대화하고 자본비용의 절감을 위하여 최적의 자본구조를 유지하는데 있습니다. 당사는 배당조정, 신주발행 등의 정책을 통하여 자본구조를 경제환경의 변화에 따라 적절히 변경하고 있습니다. 당사의 자본위험관리정책은 전기와 비교할 때 중요한 변동이 없습니다.
장단기차입금(A)	34,750,000,000

현금및현금상자산 및 단기금융자산(B)	1,616,995,606
순차입금(C=A+B)	33,133,004,394
자본총계(D)	283,456,760,398
총자본(E)	316,589,764,792
순차입금/총자본(F=C/E)	0.1047

6. 배당에 관한 사항

1) 회사의 배당정책에 관한 사항

당사는 주주가치 제고를 위한 주요 수단으로 정관에 의거 주주총회 결의를 통하여 배당을 실시하고 있으며, 배당 관련 정보를 주총 4주전 '현금현물배당결정' 공시를 통해 안내하고 있습니다. 또한 당사는 주주권익 제고를 위해 투자자가 배당액을 보고투자여부를 결정할 수 있도록 제49기(2022년) 정기주주총회에서 정관 개정을 실시하였습니다.

가. 배당 목표 결정시 사용하는 재무지표 및 산출방법

-당사의 중기 배당정책은 주주가치 제고를 위한 점진적 배당 확대라는 기본전제를 바탕으로 과거 배당규모나 배당성향, 신규 시설 및 지분 투자와 같은 재무정책 등을 고려하여 배당 가능이익 내에서 배당규모를 결정

나. 향후 배당 수준의 방향성

- 배당 정책을 3년 주기로 회사의 경영실적, 현금흐름 상황 등을 고려하여 책정하되, 현금배당 규모를 배당성향(배당총액/개별당기손익) 20% 이내에서 유지하여 투자자의 배당 예측가능성을 제고

다. 배당 제한 관련 정책

- 해당사항 없습니다.

2) 배당관련 예측가능성 제공에 관한 사항

가. 정관상 배당절차 개선방안 이행 가부

구분	결산배당	분기·중간배당
정관상 배당액 결정 기관	이사회	-
정관상 배당기준일을 배당액 결정 이후로 정할 수 있는지 여부	○	-
배당절차 개선방안 이행 관련 향후 계획	2023년 주주총회(2022년 결산)에서 정관 변경을 통한 배당절차 개선 이행 중	-

나. 배당액 확정일 및 배당기준일 지정 현황

구분	결산월	배당여부	배당액 확정일	배당기준일	배당 예측가능성 제공여부	비고
결산배당	2023년 12월	○	2024년 03월 21일	2024년 04월 03일	○	제50기
결산배당	2024년 12월	○	2025년 03월 18일	2025년 03월 31일	○	제51기

결산배당	2025년 12월	○	2026년 03월 23일	2026년 04월 03일	○	제52기
------	-----------	---	---------------	---------------	---	------

-당사는 제49기(2022년 결산)에 배당제도 개선에 따른 정관 변경을 완료하였고, 제50기(2023년 결산)부터 先배당액확정, 後배당기준일로 배당절차를 개선하였습니다.

3) 기타 참고사항(배당 관련 정관의 내용 등)

당사는 정관 제44, 45조에서 이익배당에 관하여 다음과 같이 규정하고 있습니다.

- ① 이익의 배당은 금전과 주식으로 할 수 있다.
- ② 이익의 배당을 주식으로 하는 경우 회사가 수종의 주식을 발행한 때에는 주주 총회의 결의로 그와 다른 종류의 주식으로도 할 수 있다.
- ③ 본 회사는 이사회결의로 제①항의 배당을 받을 주주를 확정하기 위한 기준일을 정할 수 있으며, 기준일을 정한 경우 그 기준일의 2주 전에 이를 공고하여야한다 ④ 배당금의 지급청구권은 5년간 이를 행사하지 아니하면 소멸시효가 완성한다.
- ⑤ 제①항의 시효의 완성으로 인한 배당금은 본 회사에 귀속한다.

4) 주요배당지표

구 분	주식의 종류	당기	전기	전전기
		제52기	제51기	제50기
주당액면가액(원)		1,000	1,000	1,000
(연결)당기순이익(백만원)		20,265	47,441	50,490
(별도)당기순이익(백만원)		13,493	29,024	34,787
(연결)주당순이익(원)		685	1,469	1,549
현금배당금총액(백만원)		3,045	3,045	3,045
주식배당금총액(백만원)		-	-	-
(연결)현금배당성향(%)		15.03	6.42	6.03
현금배당수익률(%)	보통주	1.79	1.98	1.61
	우선주	-	-	-
주식배당수익률(%)	보통주	-	-	-
	우선주	-	-	-
주당 현금배당금(원)	보통주	100	100	100
	우선주	-	-	-
주당 주식배당(주)	보통주	-	-	-
	우선주	-	-	-

※ 주당순이익 및 기타 산출근거는 다음과 같습니다.

- ① 주당순이익: 보통주 순이익 ÷ 유통보통 주식수
- ② 배당가능이익: 자본총계 - (자본금 + 자본준비금 + 이익잉여금 + 이익준비금 + 재평가이익잉여금)
- ③ 현금배당성향: 현금배당총액 ÷ 당기순이익
- ④ 현금배당수익률: 1주당 현금배당금 ÷ 주주명부 폐쇄기간 초일의 제2매매거래일전 부터 과거 1주일간 공표된 매일의 유가증권시장에서 형성된 최종 시세가격의

산술평균

⑤ 제50~52기 현금배당수익률 : 1주당 현금배당금 ÷ 배당결정일의 직전 매매거래일로부터 과거 1주일간의 유가증권시장에서 형성된 최종 시세가격의 산술평균

5) 과거 배당 이력

(단위: 회, %)

연속 배당횟수		평균 배당수익률	
분기(중간)배당	결산배당	최근 3년간	최근 5년간
-	7	1.79	2.25

-당사는 2019~2025년 7개년 연속 배당을 실시하였습니다.

-평균 배당수익률의 최근 3년은 23~25년 평균 배당수익률이며 최근 5년은 21~25년 평균 배당수익률입니다.

7. 증권의 발행을 통한 자금조달에 관한 사항

7-1. 증권의 발행을 통한 자금조달 실적

[지분증권의 발행 등과 관련된 사항]

1) 증자(감자)현황

(기준일 : 2025년 12월 31일)

(단위 : 원, 주)

주식발행 (감소)일자	발행(감소) 형태	발행(감소)한 주식의 내용				
		종류	수량	주당 액면가액	주당발행 (감소)가액	비고
-	-	-	-	-	-	-

해당사항없음

[채무증권의 발행 등과 관련된 사항]

1) 채무증권 발행실적

채무증권 발행실적

(기준일 : 2025년 12월 31일)

(단위 : 원, %)

발행회사	증권종류	발행방법	발행일자	권면(전자등 록)총액	이자율	평가등급 (평가기관)	만기일	상환 여부	주관회사
-	-	-	-	-	-	-	-	-	-
-	-	-	-	-	-	-	-	-	-
합 계	-	-	-	-	-	-	-	-	-

해당사항없음

2) 기업어음증권 미상환 잔액

기업어음증권 미상환 잔액

(기준일 : 2025년 12월 31일)

(단위 : 원)

잔여만기		10일 이하	10일초과 30일이하	30일초과 90일이하	90일초과 180일이하	180일초과 1년이하	1년초과 2년이하	2년초과 3년이하	3년 초과	합 계
미상환 잔액	공모	-	-	-	-	-	-	-	-	-
	사모	-	-	-	-	-	-	-	-	-
	합계	-	-	-	-	-	-	-	-	-

해당사항없음

3) 단기사채 미상환 잔액

단기사채 미상환 잔액

(기준일 : 2025년 12월 31일)

(단위 : 원)

잔여만기		10일 이하	10일초과 30일이하	30일초과 90일이하	90일초과 180일이하	180일초과 1년이하	합 계	발행 한도	잔여 한도
미상환 잔액	공모	-	-	-	-	-	-	-	-
	사모	-	-	-	-	-	-	-	-
	합계	-	-	-	-	-	-	-	-

해당사항없음

4) 회사채 미상환 잔액

회사채 미상환 잔액

(기준일 : 2025년 12월 31일)

(단위 : 원)

잔여만기		1년 이하	1년초과 2년이하	2년초과 3년이하	3년초과 4년이하	4년초과 5년이하	5년초과 10년이하	10년초과	합 계
미상환 잔액	공모	-	-	-	-	-	-	-	-
	사모	-	-	-	-	-	-	-	-
	합계	-	-	-	-	-	-	-	-

해당사항없음

5) 신종자본증권 미상환 잔액

신종자본증권 미상환 잔액

(기준일 : 2025년 12월 31일)

(단위 : 원)

잔여만기		1년 이하	1년초과 5년이하	5년초과 10년이하	10년초과 15년이하	15년초과 20년이하	20년초과 30년이하	30년초과	합 계
미상환 잔액	공모	-	-	-	-	-	-	-	-
	사모	-	-	-	-	-	-	-	-
	합계	-	-	-	-	-	-	-	-

	합계	-	-	-	-	-	-	-	-
--	----	---	---	---	---	---	---	---	---

해당사항없음

6) 조건부자본증권 이상환 잔액

조건부자본증권 이상환 잔액

(기준일 : 2025년 12월 31일)

(단위 : 원)

잔여만기		1년 이하	1년초과 2년이하	2년초과 3년이하	3년초과 4년이하	4년초과 5년이하	5년초과 10년이하	10년초과 20년이하	20년초과 30년이하	30년초과	합 계
이상환 잔액	공모	-	-	-	-	-	-	-	-	-	-
	사모	-	-	-	-	-	-	-	-	-	-
	합계	-	-	-	-	-	-	-	-	-	-

해당사항없음

7-2. 증권의 발행을 통해 조달된 자금의 사용실적

-해당사항없음

8. 기타 재무에 관한 사항

1) 최근 3사업연도의 계정과목별 대손충당금 설정내역

(단위 : 천원,%)

구 분	계정과목	채권 총액	대손충당금	대손충당금 설정률
제52기	매출채권	225,859,471	797,889	0.35%
	미 수 금	4,320,147	46,176	1.07%
	기 타	12,000,645	-	0.00%
	소 계	242,180,263	844,065	0.35%
제51기	매출채권	256,051,374	307,855	0.12%
	미 수 금	8,537,674	960	0.01%
	기 타	7,858,006	-	0.00%
	소 계	272,447,053	308,815	0.11%
제50기	매출채권	299,456,352	2,697,927	0.90%
	미 수 금	9,746,016	7,568	0.08%
	기 타	26,739,199	-	0.00%
	소 계	335,941,567	2,705,495	0.81%

2) 최근 3사업연도의 대손충당금 변동현황

(단위 : 천원)

구 분	제52기	제51기	제50기
1. 기초 대손충당금 잔액합계	308,815	2,705,495	151,382
2. 순대손처리액(①-②±③)	-	-	-
① 대손처리액(상각채권액)	-	-	-
② 상각채권회수액	-	-	-
③ 기타증감액	-	-	-
3. 대손상각비 계상(환입)액	535,250	(2,396,680)	2,554,113
4. 기말 대손충당금 잔액합계	844,065	308,815	2,705,495

3) 매출채권관련 대손충당금 설정방침

-당사의 제50기(전전기)와 제51기(전기)는 기준서 K-IFRS 1109호에 따라 작성되었습니다.

-다음과 같은 상태에 있는 매출채권에 대하여는 개별분석하여 대손충당금 설정합니다.

- ① 부도처리되어 매출채권담보가 없는 경우(100%)
- ② 부도처리되어 매출채권담보가 설정 되어 있는 경우(회수불가능한 율)
- ③ 기대신용손실 모형 : 합리적인 추정을 통하여 채권의 예상되는 손실을 반영하여 손상차손을 인식
- ④ 기대신용손실 모형으로 산출된 전이율에 따라 대손충당금 설정

4) 당해 당기말 현재 경과기간별 매출채권잔액 현황

(단위 : 백만원)

구 분		6월 이하	6월 초과 1년 이하	1년 초과 3년 이하	3년 초과	계
매 출 채 권	일반	217,050	-	-	-	217,050
	특수관계자	25,130	-	-	-	25,130
	계	242,180	-	-	-	242,180
구성비율		100.0%	-	-	-	100.0%

5) 재고자산의 사업부문별 보유현황

(단위 : 백만원)

사업부문	계정과목	제52기	제51기	제50기	비고
차부품 및 프랜차이즈 외	상품	17,695	23,038	15,294	-
	제품	41,791	42,846	35,508	-
	재공품	10,519	10,563	10,593	-
	원재료	77,687	72,373	41,652	-
	기타의 재고자산	6	937	1,014	-
	소계	147,698	149,757	104,061	-
합 계	재고자산 합계	147,698	149,757	104,061	-
	기말자산 총계	1,009,463	1,006,977	874,725	-
총자산대비 재고자산 구성비율(%) [재고자산합계÷기말자산총계×100]		14.63	14.91	11.90	-

재고자산회전율(회수) [연환산 매출원가÷{(기초재고+기말재고)÷2}]	10.4회	11.3회	12.5회	-
---	-------	-------	-------	---

6) 재고자산의 실사내역 등

-자동차 부품 부문 : 2026년 1월 5일

12월말 장부상 재고에 1월분 입고 및 불출을 가감하여 실사 당일의 재고와 대사하였습니다. 실사한 결과와 장부상 재고수량의 적정여부를 확인하고 대차대조표일 현재의 재고 자산은 기말 장부상 재고수량과 일치하는 것으로 확인하였습니다.

-프랜지 및 기타부문 : 2026년 1월 5일

12월말 장부상 재고에 1월분 입고 및 불출을 가감하여 실사 당일의 재고와 대사하였습니다. 실사한 결과와 장부상 재고수량의 적정여부를 확인하고 대차대조표일 현재의 재고 자산은 기말 장부상 재고수량과 일치하는 것으로 확인하였습니다.

7) 재고실사시 전문가 참여 및 감사인의 입회여부

-재고실사시 당사의 2025년 사업년도 재무제표의 외부감사인 동성회계법인 소속의 공인회계사의 입회하에 실사하였습니다.

8) 재고자산의 담보제공 현황

- 당사의 재고자산은 한국수출입은행에 양도담보하고 있으며 III.재무에 관한 사항/ 3.연결재무제표 주석/16. 차입금에서 확인할 수 있습니다.

9) 공정가치 평가요약

①공정가치 서열체계 및 측정방법

공정가치란 측정일에 시장참여자 사이의 정상거래에서 자산을 매도하면서 수취하거나 부채를 이전하면서 지급하게 될 가격을 의미합니다. 공정가치 측정은 측정일에 현행 시장 상황에서 자산을 매도하거나 부채를 이전하는 시장참여자 사이의 정상거래에서의 가격을 추정하는 것으로, 연결실체는 공정가치 평가시 시장정보를 최대한 사용하고, 관측 가능하지 않은 변수는 최소한으로 사용하고 있습니다.

연결실체는 공정가치로 측정되는 자산·부채를 공정가치 측정에 사용된 투입변수에 따라 다음과 같은 공정가치 서열체계로 분류하였습니다.

수준1 : 활성시장에서 공시되는 가격을 공정가치로 측정하는 자산·부채의 경우 동 자산·부채의 공정가치는 수준1로 분류됩니다. 공정가치가 수준1로 분류되는 자산·부채는 한국거래소에서 거래되는 주식 등이 있습니다.

수준2 : 가치평가기법을 사용하여 자산·부채의 공정가치를 측정하는 경우, 모든 유의적인 투입변수가 시장에서 관측한 정보에 해당하면 자산·부채의 공정가치는 수준2로 분류됩니다.

수준3 : 가치평가기법을 사용하여 자산·부채의 공정가치를 측정하는 경우, 하나 이상의 유의적인 투입변수가 시장에서 관측불가능한 정보에 해당하면 동 금융상품의 공정가치는 수준

3으로 분류됩니다.

한편, 공정가치로 측정하지는 않으나 공정가치가 공시되는 금융상품은 장부금액이 공정가치의 합리적인 근사치이므로 공정가치 서열체계 및 측정방법 등을 공시에 포함하지 않았습니다.

당기말과 전기말 현재 금융상품의 수준별 공정가치 측정치는 다음과 같습니다.

(단위 : 원)

구 분	수준 1	수준 2	수준 3	합 계
당기말:				
<금융자산>				
당기손익-공정가치측정금융자산	-	-	800,000,000	800,000,000
기타포괄손익-공정가치측정금융자산	533,820,000	-	-	533,820,000
전기말:				
<금융자산>				
당기손익-공정가치측정금융자산	-	-	600,000,000	600,000,000
기타포괄손익-공정가치측정금융자산	142,598,000	-	-	142,598,000

나. 유형자산

유형자산은 외부 감정평가기관에 의해 평가된 공정가치를 간주원가로 적용하였으며 전환일 이후 당기말까지 공정가치의 유의적인 변동은 없습니다.

재평가는 독립적인 전문평가인의 감정평가결과를 근거로 하였습니다. 토지는 평가대상 토지와 용도, 지목, 주변환경등 제반사항이 동일 또는 유사한 인근지역에 소재하는 표준지의 공시지가를 기준으로 공시기준일로부터 재평가시점까지의 지가변동율을 반영하고 평가대상 토지와 표준지의 지역요인 및 개별요인에 대한 분석을 하였으며, 인근지역에서 형성된 지가 수준 등을 종합적으로 반영하였으며 건축 및 구축물, 공구와기구는 구조, 용재의 질과 량, 시공정도, 부대설비, 용도, 현상 및 관리상태 등을 종합적으로 고려하여 평가하였습니다.

IV. 이사의 경영진단 및 분석의견

한국무브박스(주) 이사회는 2025년1월1일부터 2025년12월31일까지 제52기 사업연도의 회계 및 업무에 관하여 이사의 경영진단에 관한 의견을 아래와 같이 보고합니다.

1. 예측정보에 대한 주의사항

당해 이사의 경영진단 및 분석의견의 내용 중 미래에 발생할 것으로 예상, 예측한 활동, 사건 또는 현상은 당해 공시서류작성 시점의 사건 및 재무성과에 대한 당사의 견해를 반영한 것입니다. 동 예측정보는 미래의 경영환경과 관련된 다양한 가정에 기초하고 있으며, 이러한 가정들은 회사 내부 경영, 외부 환경 및 기타 변수 등으로 인하여 결과적으로 부정확한 것으로 판명될 수도 있습니다. 당사는 동 의견서의 예측정보 작성시점 이후에 발생하는 위험 또는 불확실성을 반영하기 위하여 예측정보에 기재된 사항을 수정하는 정정보고서를 공시할 의무가 없습니다.

2. 개요

회사의 경영에 대한 전반적인 사항을 파악하기 위하여, 장부와 관계 서류를 열람하고 재무제표 및 부속명세서에 대하여도 면밀히 검토하였습니다. 경영활동에 중대한 영향을 미칠 수 있는 사항에 대하여는 그 내용을 면밀히 검토하는 등 적절한 방법으로 회사경영에 대한 내용을 진단하였습니다.

당사는 자동차부품, 프랜차이즈, 산업기계 사업을 영위하고 있으며 당사의 영업실적은 각사업별 내수, 수출시장의 수요와 공급, 환율변동, 고객사의 판매 등에 영향을 받고 있습니다. 특히 매출의 99%를 차지하고 있는 자동차부품 매출은 주요 고객사인 현대차기아 등 자동차 산업의 전반적인 상황에 따라 실적에 큰 영향을 받고 있습니다.

2025년은 대내외 경기 부진 등 어려운 여건속에서도 친환경차 및 SUV 판매호조, 완성차 업체 물량 증가, 환율 효과 등으로 자동차 부품 매출이 증가하였습니다. 하지만 미국 자동차 부품 관세 영향으로 영업이익은 감소하였습니다.

2025년 연결기준 매출액은 1조 6,993억으로 전년 대비 8.4% 증가하였고, 영업이익은 253억 원으로 전년 대비 42.0% 감소한 실적을 기록하였습니다.

재무적인 측면에서는 연결 기준 부채비율 132.9%, 자기자본비율 42.9%, ROE 4.7%, 별도 기준으로는 부채비율 50.2%, 자기자본비율 66.6%, ROE 4.6% 등 재무건전성을 유지하고 있습니다.

2026년은 미국이 자동차 및 자동차부품 관세 정책 지속 여부와 보호무역 강화 기조가 업계의 핵심 리스크 요인으로 작용할 전망이지만 부가가치가 높은 SUV 및 전기차 신규 수주 등 사업 확대를 추진하고 있습니다.

3. 재무상태 및 영업실적

가. 재무상태

(단위 : 백만원)

과 목	재무현황		증감
	제52기	제51기	
자산			
Ⅰ. 유동자산	482,445	498,104	△15,660
Ⅱ. 비유동자산	527,018	515,434	11,584
자산총계	1,009,463	1,013,538	△4,075
부채			
Ⅰ. 유동부채	440,503	459,467	△18,964
Ⅱ. 비유동부채	135,588	141,994	△6,405
부채총계	576,092	601,461	△25,369
자본			
Ⅰ. 지배기업소유지분	401,471	385,528	15,943
자본금	30,450	30,450	-
자본잉여금	23,546	22,901	645
기타포괄손익누계액	22,006	24,282	△2,275
이익잉여금	325,468	307,894	17,574
Ⅱ. 비지배지분	31,900	26,550	5,350
자본총계	433,371	412,078	21,294
부채와자본총계	1,009,463	1,013,538	△4,075
자기자본비율 (자본총계 ÷ 자산총계) ×100	42.9%	40.7%	2.3%p
부채비율 (부채총계 ÷ 자본총계) ×100	132.9%	146.0%	△13.0%p

※ 한국채택국제회계기준 작성기준에 따라 작성되었습니다.

[△는 음(-)의 수치임]

(1) 자산

2025년말 자산 총액은 전년 대비 41억(0.4%) 감소한 1조 95억원이며, 이 중 유동자산은 4,824억원으로 전년말 대비 157억 감소(3%), 비유동자산은 5,270억원으로 전년말 대비 116억(2%) 증가하였습니다.

(2) 부채

2025년말 부채 총액은 전년 대비 254억원(4%) 감소한 5,761억원이며 이 중 유동부채는 전

년 대비 190억(4%) 감소한 4,405억원, 비유동부채는 64억(5%) 감소한 1,356억원입니다.

유동부채인 단기차입금 1,063억원에는 국내외 증속회사 차입금을 포함하며 수출입은행 등 금융기관과 차입 약정 등을 체결하고 있습니다. 비유동부채인 장기차입금 1,072억은 시설투자를 위한 해외 증속회사 차입금이 증가하였지만 일부 분할 상환도 이어지면서 전년 대비 소폭 감소하였습니다

(3) 자본

2025년말 총 자본은 4,334억원으로 전년 대비 213억원(5%) 증가하였으며, 주로 이익잉여금이 증가(176억원)한 영향입니다.

재무비율 측면에서 부채비율은 13.0%p 감소한 132.9%, 자기자본비율은 2.3%p 증가한 42.9%로 전년 대비 재무건전성을 강화했습니다.

나. 영업실적

(단위 : 백만원)

과 목	영업실적		증감
	제52기	제51기	
I. 매출액	1,699,316	1,567,411	131,905
- 자동차부품	1,685,720	1,550,283	135,438
- 프랜차이즈	2,075	6,502	△4,427
- 산업기계 등	11,521	10,627	894
II. 매출원가	1,547,827	1,430,057	117,770
III. 판매비와관리비	126,172	93,680	32,492
IV. 영업이익	25,317	43,674	△18,356
V. 법인세비용차감전순이익	19,379	55,037	△35,659
VI. 당기순이익	20,265	47,441	△27,176
VII. 총포괄이익	17,077	67,136	△50,059

※ 한국채택국제회계기준 작성기준에 따라 작성되었습니다.

[△는 음(-)의 수치임]

전기차 캐즘 영향, 경기 부진 등 어려운 여건속에서도 친환경차 및 SUV판매호조, 완성차 업체 물량 증가, 환율 효과 등으로 2025년 매출액은 전년 대비 1,319억원(8%) 증가한 1조 6,993억원, 영업이익은 전년 대비 184억원(42%) 감소한 253억원을 기록하였습니다.

법인세비용차감전순이익은 전년 대비 357억원(65%) 감소한 194억원, 당기순이익은 전년 대비 272억원(57%) 감소한 203억원을 기록했습니다.

사업부문별 매출현황은 아래와 같습니다.

(자동차부품 사업부문)

자동차부품 사업부문의 2025년 매출액은 전년 대비 1,354억원(9%) 증가한 1조 6,857억원을 기록하였습니다. 실적 증가의 주된 원인은 완성차 실적 증가에 따른 수혜, 환율 효과 등으로 증가하였습니다.

당사의 자동차부품 사업부문은 완성차 업계의 호불황에 따라 정비례 관계를 나타내며, 대부분의 제품을 현대차-기아그룹에 납품하여 안정적인 수요처를 확보하고 있습니다.

자동차부품 사업은 고도의 숙련기술과 정밀기계에 의해 생산되며 분야별 정밀성이 요구되는 분야로 당사는 자동차부품 생산에 큰 자부심을 가지고 신기술 및 신제품 개발에 주력하고 있습니다.

(프랜지 사업부문)

프랜지 사업부문의 2025년 매출액은 전년 대비 44억원(68%) 감소한 21억원을 기록하였습니다. 실적 감소의 주된 원인은 국내 석유화학 산업의 침체로 인한 수요 위축과 중국산 저가 수입품의 확산으로 인해 수익성이 악화되어 저조한 판매 실적을 시현하였습니다.

당사의 프랜지 사업부문은 국내외업체들의 해외플랜트 수주가 집중되어 있는 중동지역은 외국자본의 영향을 비교적 덜 받고 있으나, 국내외 금융기관들의 투자심리 위축 및 기타 경기 영향에 따라 산업 전반에 미치는 영향을 큼니다.

창사 이후 50년간 축적된 높은 기술력과 엄격한 품질 시스템을 통해 생산된 당사의 프랜지는 국내 주요 건설사 및 전 세계 고객으로부터 최고의 품질을 인정받고 있으며, 수익성 위주의 구매정책을 인하여 최저가 우선 구매정책을 강화하고 있습니다.

(산업기계 등 사업부문)

산업기계 등 사업부문의 2025년 매출액은 전년 대비 9억원(8%) 증가한 115억원을 기록하였습니다.

당사의 산업기계 등 사업부문의 시장 특성과 국내외 시장여건을 프랜지 사업부문과 유사합니다.

다. 신규사업
-해당사항 없음

라. 중단사업 관련
-해당사항 없음

마. 조직개편
-해당사항 없음

바. 환율변동 영향

당사는 원자재 수입 거래 등과 관련하여 USD의 환율변동위험에 노출되어 있습니다. 보고기간말 현재 당사의 기능통화 이외의 외화로 표시된 화폐성자산 및 부채의 장부금액은 다음과 같습니다.

(단위 : USD, CNY, JPY)

구 분	당기말	전기말
자 산		
현금및현금성자산	USD 3,203.96	USD 3,202.34
매출채권 및 기타채권	USD 15,046,401.00	USD 37,666,661.71
	CNY 150,000.00	CNY 150,000.00
외화자산 계	USD 15,049,604.96	USD 37,669,864.05
	CNY 102,000.00	CNY 150,000.00
부 채		
매입채무 및 기타채무	USD 2,103,773.14	USD 3,808,381.87
	JPY 380,000.00	JPY 1,038,000.00
외화부채 계	USD 2,103,773.14	USD 3,808,381.87
	JPY 380,000.00	JPY 1,038,000.00
순외화자산(부채)	USD 21,945,831.82	USD 33,861,482.18
	CNY 102,000.00	CNY 150,000.00
	JPY (380,000.00)	JPY (1,038,000.00)

한편, 외화에 대한 원화환율이 10% 상승(하락)할 경우 환율변동이 당기 법인세비용차감전순손익에 미치는 영향은 1,859,337,260원(전기: 4,999,596,764원)입니다.

사. 자산손상 인식

-해당사항 없음

4. 유동성 및 자금조달과 지출

1) 유동성 현황

당사의 당기말 현금및현금성자산은 831억원으로 전기말 442억 대비 389억 증가하였습니다.

(단위 : 백만원)

구 분	제52기(2025년)	제51기(2024년)
현금및현금성자산	83,124	44,196

(단위 : 백만원)

과 목	영업실적		증감
	제52기	제51기	

I. 영업활동현금흐름	43,151	51,041	△7,890
II. 투자활동현금흐름	(20,548)	(113,210)	△92,662
III. 재무활동현금흐름	18,555	34,883	△16,328
IV. 환율변동효과	(2,230)	3,378	△5,608
V. 현금및현금성자산의증감	38,928	(23,908)	62,836
VI. 기초의 현금	44,196	68,105	△23,908
VII. 기말의 현금	83,124	44,196	38,928

영업활동 현금흐름은 432억원으로 전년 대비 79억 소폭 감소하였습니다. 감소된 주요 원인은 영업실적 감소에 따른 당기순이익 감소입니다. 투자활동 현금흐름은 205억원 현금이 지출되었습니다. 전년 대비 927억 감소하였고 주된 원인은 전년도 유형자산 취득에 따른 역기저 효과로 유형자산 취득의 감소입니다. 재무활동 현금흐름은 186억 현금 유입이 되었고 전년 대비 163억 감소하였습니다. 주된 원인은 전년 대비 차입금 차입에 대한 역기저 효과로 차입금의 감소입니다.

당사는 재무안정성과 꾸준한 현금흐름으로 영업활동을 위한 충분한 유동성을 유지하고 있으며, 현 유동성 규모를 고려 시 단기간 내 유동성 부족 현상이 발생한 가능성은 매우 낮은 것으로 판단되나 예기치 않은 시장 환경 악화에 대비하기 위해 차입금 만기구조분산 및 장기화 그리고 신용등급 강화를 통해 안정적 조달 능력을 확보해 나갈 예정입니다.

2) 자금조달 내용 및 상환현황

(1) 단기차입금의 내역

(단위 : 원)

차입처	구분	당기말 연이자율(%)	당기말	전기말
Bank of Hope	Line of Credit	5.86	27,263,100,000	8,820,000,000
KEB하나은행	Line of Credit	5.09~5.66	17,218,800,000	2,940,000,000
	신용담보	3.50	2,087,170,931	1,580,554,864
NH농협은행	한도대출		-	1,000,000,000
기업은행	Line of Credit	5.64	2,869,800,000	5,880,000,000
	신용담보	3.38	3,448,717,675	3,477,525,066
KDB산업은행	산업운영자금대출	3.77	10,000,000,000	4,750,000,000
신한은행	무역금융		-	6,000,000,000
	Line of Credit	5.66	18,294,975,000	11,392,500,000
우리은행	Line of Credit	5.79	2,869,800,000	4,410,000,000
한국수출입은행	포괄수출금융		-	23,000,000,000
합계			84,052,363,606	73,250,579,930

(2) 장기차입금

(단위 : 원)

차입처	만기일	연이자율(%)	당기말	전기말
-----	-----	---------	-----	-----

신한은행	2029-06-11	6.74	20,095,667,958	26,424,632,137
	2031-10-20	6.41	24,393,300,000	24,990,000,000
	2036-08-27	5.11	14,349,000,000	-
KEB하나은행	2027-11-15	6.29	13,532,541,900	8,967,000,000
KDB산업은행	2031-06-30	6.26	50,221,500,000	51,450,000,000
경남은행	2032-03-14	6.05	6,874,725,000	7,639,344,583
합 계			129,466,734,858	119,470,976,720
유동성대체			(22,251,438,237)	(8,992,391,285)
차 감 잔 액			107,215,296,621	110,478,585,435

(3) 장기차입금의 연도별 상환계획

(단위 : 원)

상 환 연 도	금 액
2026.01.01~2026.12.31	22,251,438,237
2027.01.01~2027.12.31	20,571,041,548
2028.01.01 이후	86,644,255,073
합 계	129,466,734,858

5. 부외거래

-해당사항없음

6. 그 밖에 투자의사결정에 필요한 사항

1) 환경관련 규제사항

당사의 자동차부품 생산시 가공, 조립과정에서 폐수, 폐기물 등 대기/수질오염물질이 배출될 수 있으며, 이러한 물질은 자연 생태계에 직,간접적 영향을 줄 수 있습니다. 따라서, 당사는 환경관계법(대기/수질/폐기물 등)을 적용받고 있으며, 국제환경인증 ISO14001을 인증받아 동 법규에서 규정하는 제 사항을 준수하며, 기업활동의 전 과정에 걸쳐 발생 가능한 환경영향을 최소화하고 있습니다.

V. 회계감사인의 감사의견 등

1. 외부감사에 관한 사항

1) 회계감사인의 명칭 및 감사의견

-제52기, 제51기, 제50기 모두 감사의견은 적정이고, 각 사업연도의 회계감사인 및 기타사항은 다음과 같습니다

-제51기부터는 주기적 감사인 지정 대상회사가 되어 '동성회계법인'이 회계감사인으로 지정되었습니다.

사업연도	구분	감사인	감사의견	의견변형사유	계속기업 관련 중요한 불확실성	강조사항	핵심감사사항
제52기 (당기)	감사보고서	동성회계법인	적정의견	-	해당사항없음	해당사항없음	수익인식의 기간귀속 적정성(*1)
	연결감사 보고서	동성회계법인	적정의견	-	해당사항없음	해당사항없음	수익인식의 기간귀속 적정성(*1)
제51기 (전기)	감사보고서	동성회계법인	적정의견	-	해당사항없음	해당사항없음	수익인식의 기간귀속 적정성(*1)
	연결감사 보고서	동성회계법인	적정의견	-	해당사항없음	해당사항없음	수익인식의 기간귀속 적정성(*1)
제50기 (전전기)	감사보고서	성현회계법인	적정의견	-	해당사항없음	해당사항없음	제품 판매로 인한 수익 인식(*2)
	연결감사 보고서	성현회계법인	적정의견	-	해당사항없음	해당사항없음	제품 판매로 인한 수익 인식(*2)

-(*1) 수익인식의 기간귀속 적정성

수익은 연결실체의 주요 성과지표 중에 하나이고, 고객과의 계약 및 수출 조건에 따라 다양한 수익인식시점이 존재하며 각각의 조건에 따라 재화의 통제의 이전 시기가 다르기 때문에 수익인식의 기간귀속과 관련하여 연결실체의 의도적 조정 또는 잠재적인 오류의 가능성이 존재합니다. 또한, 연결실체는 다수의 이해관계자가 존재하는 유가증권시장 상장회사로서 수익은 연결실체의 주요 성과지표에 포함되므로, 수익인식의 조건이 충족되기 전에 인식될 고유위험이 높습니다.

우리는 이러한 수익의 고유위험과 재화의 판매로 인한 수익이 연결실체 재무제표에서 차지하는 금액적 유의성, 그리고 다양한 계약 및 수출 조건에 따라 발생할 수 있는 수익의 왜곡표시위험을 고려하여 보고기간말에 인접한 수익인식의 기간귀속 적정성을 핵심감사사항으로 식별하였습니다.

핵심감사사항이 감사에서 다루어진 방법

핵심감사사항에 대응하기 위하여 수행한 주요 감사절차는 다음과 같습니다.

- 연결실체와 거래하는 거래처에 대한 계약조건 및 무역조건에 따른 수익인식기준 검토
- 재화판매 수익인식의 기간귀속에 대한 내부통제 설계 및 운영의 효과성 평가
- 보고기간말 전후에 발생한 매출 거래 중 추출된 표본 거래에 대한 회계기록 및 원천증빙 확인

-(*2) 제품 판매로 인한 수익 인식

연결실체의 수익 대부분은 자동차 부품 및 프랜지의 판매로부터 창출됩니다. 제품의 판매에 대한 수익은 제품 관련 위험 및 통제가 고객에게 이전되었다고 보는 시점에 인식합니다. 수익은 연결실체의 주요 성과 지표이고 수익인식조건이 충족되기 이전에 인식될 고유위험이

높으므로 우리는 제품의 판매로 인한 수익인식을 핵심감사사항으로 선정하였습니다.
 제품 판매로 인한 수익 인식을 검토하기 위한 우리의 감사절차는 다음을 포함합니다.

- 수익인식 관련 연결실체의 정책, 프로세스 및 내부통제 이해 및 평가
- 연결실체의 회계정책이 회계기준의 요구사항에 부합하는지 여부를 평가하기 위하여 주요한 매출계약서의 검토
- 매출거래에 대해 통계적 기법에 기초한 표본추출방식을 이용하여 거래원천증빙과 비교대사
- 보고기간 동안 발생한 제품매출의 출고일과 매출인식일을 비교대사하여 기간귀속의 적정성 검토
- 보고기간 직후에 기록된 매출거래에 대해 표본추출방식을 이용하여 거래원천증빙과의 비교
- 매출의 상대계정 분석을 통해 일반적이지 않은 매출관련 분개를 식별하고, 식별한 분개에 대한 적정성 평가

2) 감사용역 체결현황

(단위 : 백만원, 시간)

사업연도	감사인	내 용	감사계약내역		실제수행내역	
			보수	시간	보수	시간
제52기(당기)	동성회계법인	①개별재무제표 회계감사보수 및 추가 조정보수 ②연결재무제표 회계감사보수 ③내부회계관리제도	248	2,162	248	2,228
제51기(전기)	동성회계법인	①개별재무제표 회계감사보수 및 추가 조정보수 ②연결재무제표 회계감사보수 ③내부회계관리제도	248	2,229	248	2,364
제50기(전전기)	성현회계법인	①개별재무제표 회계감사보수 및 추가 조정보수 ②연결재무제표 회계감사보수 ③실비변상비 ④내부회계관리제도	210	2,383	210	2,193

3) 감사기간

구분	기간	비고
내부회계관리제도 설계평가	2025.06.16~2025.06.18	-
반기검토 업무수행	2025.07.28~2025.08.01	-
내부회계관리제도 운영평가 및 중간감사 업무수행	2025.12.08~2025.12.12	-
재고자산실사	2026.01.05	-
계정과목별 입증감사절차 기말 감사 업무수행	2026.02.09~2026.02.13	-
연결감사 업무수행	2026.03.05~2026.03.06	-

4) 회계감사인과의 비감사용역 계약체결 현황

사업연도	계약체결일	용역내용	용역수행기간	용역보수	비고
제52기(당기)	-	-	-	-	-
	-	-	-	-	-
제51기(전기)	-	-	-	-	-
	-	-	-	-	-
제50기(전전기)	-	-	-	-	-
	-	-	-	-	-

해당사항없음

5) 회계감사인의 네트워크 회계법인과의 비감사용역 계약체결 현황

사업연도	네트워크 회계법인명	계약체결일	용역내용	용역수행기간	용역보수	비고
제52기(당기)	-	-	-	-	-	-
	-	-	-	-	-	-
제51기(전기)	-	-	-	-	-	-
	-	-	-	-	-	-
제50기(전전기)	-	-	-	-	-	-
	-	-	-	-	-	-

해당사항없음

6) 내부감사기구가 회계감사인과 논의한 결과

구분	일자	참석자	방식	주요 논의 내용
1	2025년 02월 21일	회사측 3인, 감사인 5인	서면및대면회의	감사 수행 및 종료 단계 보고
2	2025년 06월 18일	회사측 4인, 감사인 5인	서면및대면회의	감사 계획단계의 보고 내부회계관리제도 설계평가 결과
3	2025년 08월 01일	회사측 4인, 감사인 5인	서면및대면회의	연간 회계감사 진행사항 보고 반기검토 수행결과
4	2025년 12월 12일	회사측 4인, 감사인 5인	서면및대면회의	중간감사 수행결과 내부회계관리제도 운영평가 결과
5	2026년 02월 13일	회사측 4인, 감사인 5인	서면및대면회의	기말감사 수행결과 감사 종결단계의 보고

7) 회계감사인의 변경에 관한 사항 (최근 3사업연도)

계약체결일	변경 전	변경 후
2023.11.27	성현회계법인	동성회계법인

'23년 11월 외부감사인 선임은 주기적 감사인 지정제도에 따라 증권선물위원회가 지정한 외부감사인(동성회계법인)과 2024년부터 2026년까지 연속하는 3개 사업연도에 대한 외부감사

계약을 체결하였습니다.

2. 내부통제에 관한 사항

1) 경영진의 내부회계 관리제도 효과성 평가 결과

사업연도	구분	운영실태 보고서 보고일자	평가 결론	중요한 취약점	시정조치 계획 등
제52기 (당기)	내부회계 관리제도	2026.03.16	중요성의 관점에서 효과적으로 설계되어 운영되고 있다고 판 단	해당사항없음	해당사항없음
	연결내부회계 관리제도	-	-	-	-
제51기 (전기)	내부회계 관리제도	2025.03.12	중요성의 관점에서 효과적으로 설계되어 운영되고 있다고 판 단	해당사항없음	해당사항없음
	연결내부회계 관리제도	-	-	-	-
제50기 (전전기)	내부회계 관리제도	2024.03.15	중요성의 관점에서 효과적으로 설계되어 운영되고 있다고 판 단	해당사항없음	해당사항없음
	연결내부회계 관리제도	-	-	-	-

2) 감사(위원회)의 내부회계관리제도 효과성 평가 결과

사업연도	구분	평가보고서 보고일자	평가 결론	중요한 취약점	시정조치 계획 등
제52기 (당기)	내부회계 관리제도	2026년 03월 20일	중요성의 관점에서 효과적으로 설계되어 운영되고 있다고 판 단	해당사항없음	해당사항없음
	연결내부회계 관리제도	-	-	-	-
제51기 (전기)	내부회계 관리제도	2025년 03월 17일	중요성의 관점에서 효과적으로 설계되어 운영되고 있다고 판 단	해당사항없음	해당사항없음
	연결내부회계 관리제도	-	-	-	-
제50기 (전전기)	내부회계 관리제도	2024년 03월 18일	중요성의 관점에서 효과적으로 설계되어 운영되고 있다고 판 단	해당사항없음	해당사항없음
	연결내부회계 관리제도	-	-	-	-

3) 감사인의 내부회계관리제도 감사의견(검토결론)

사업연도	구분	감사인	유형 (감사/검토)	감사의견 또는 검토결론	지적사항	회사의 대응조치
제52기 (당기)	내부회계 관리제도	동성회계법인	감사	적정의견	해당사항없음	해당사항없음
	연결내부회계 관리제도	-	-	-	-	-

제51기 (전기)	내부회계 관리제도	동성회계법인	감사	적정의견	해당사항없음	해당사항없음
	연결내부회계 관리제도	-	-	-	-	-
제50기 (전전기)	내부회계 관리제도	성현회계법인	감사	적정의견	해당사항없음	해당사항없음
	연결내부회계 관리제도	-	-	-	-	-

4) 내부회계관리·운영조직 인력 및 공인회계사 보유현황

소속기관 또는 부서	총 원	내부회계담당인력의 공인회계사 자격증 보유비율			내부회계담당 인력의 평균경력월수
		내부회계 담당인력수(A)	공인회계사자격증 소지자수(B)	비율 (B/A*100)	
감사	1	1	0	0	33
이사회	4	4	0	0	255
회계처리부서	7	7	0	0	220
전산운영부서	7	7	0	0	239
자금운영부서	7	7	0	0	209

5) 회계담당자의 경력 및 교육실적

직책 (직위)	성명	회계담당자 등록여부	경력 (단위:년, 개월)		교육실적 (단위:시간)	
			근무연수	회계관련경력	당기	누적
내부회계관리자 (전무)	박용덕	등록	37년	37년	4	24
회계담당임원 (전무)	박용덕	등록	37년	37년	4	24
회계담당직원 (책임매니저)	황룡	등록	21년	21년	6	28

-경력 및 교육실적은 2025년12월31일 기준으로 작성되었습니다.

VI. 이사회 등 회사의 기관에 관한 사항

1. 이사회에 관한 사항

1) 이사회 구성 개요

-보고서 작성기준일 현재 당사의 이사회는 3명의 사내이사 및 1명의 사외이사 등 총 4명으로 구성되어 있습니다. 각 이사의 주요 이력, 인적사항 및 업무분장은 「Ⅷ. 임원 및 직원 등에 관한 사항」을 참조하시기 바랍니다. 이사회 의장은 대표이사를 겸직하고 있으며 회사의 총괄업무임원으로써 이사회 의장으로 선임하였습니다.

2) 중요의결사항 등

-보고서 작성기준일 현재 이사회의 중요 의결사항은 다음과 같습니다.

회차	개최일자	의안내용	사외이사의 성명		사내이사의 성명	
			박일종 (출석률: 100%)	김오영 (출석률: 100%)	박용덕 (출석률: 100%)	이현덕 (출석률: 100%)
			찬 반 여부			
1	2025.01.06	계열회사 여신 관련 보증 연장에 관한件	찬성	찬성	찬성	찬성
2	2025.01.20	계열회사 여신 관련 보증 연장에 관한件	찬성	찬성	찬성	찬성
3	2025.02.25	제51기 정기주주총회 개최 및 부의안건 심의의件	찬성	찬성	찬성	찬성
4	2025.02.25	결산재무제표(연결) 등 승인의件	찬성	찬성	찬성	찬성
5	2025.02.25	현금배당 및 현금배당 기준일 설정의件	찬성	찬성	찬성	찬성
6	2025.02.25	2024년 기말 이사회 개최의件	찬성	찬성	찬성	찬성
7	2025.03.18	결산재무제표(연결) 등 확정 승인의件	찬성	찬성	찬성	찬성
8	2025.03.19	운영자금대출 연장의件	찬성	찬성	찬성	찬성
9	2025.03.19	운영자금대출 신규의件	찬성	찬성	찬성	찬성
10	2025.03.19	계열회사 여신 관련 보증 연장에 관한件	찬성	찬성	찬성	찬성
11	2025.03.19	계열회사 유상증자 참여의件	찬성	찬성	찬성	찬성
12	2025.03.24	외상매출채권담보대출 연장에 관한件	찬성	찬성	찬성	찬성
13	2025.03.26	제51기 정기주주총회에 관한件	찬성	찬성	찬성	찬성
14	2025.03.28	윤리경영시스템도입 및 운실가스배출량 3차검증 추진 관련의件	찬성	찬성	찬성	찬성
15	2025.04.02	계열회사 여신 관련 보증 연장에 관한件	찬성	찬성	찬성	찬성
16	2025.04.03	수입 신용장 연장에 관한件	찬성	찬성	찬성	찬성
17	2025.04.03	무역금융대출 연장에 관한件	찬성	찬성	찬성	찬성
18	2025.04.16	계열회사 여신 관련 보증 연장에 관한件	찬성	찬성	찬성	찬성
19	2025.04.21	외상매출채권담보대출 연장에 관한件	찬성	찬성	찬성	찬성
20	2025.04.23	계열회사 여신 관련 보증 신규에 관한件	찬성	찬성	찬성	찬성
21	2025.04.23	계열회사 여신 관련 보증 신규에 관한件	찬성	찬성	찬성	찬성
22	2025.04.25	계열회사 여신 관련 보증 연장에 관한件	찬성	찬성	찬성	찬성
23	2025.05.29	2025년 1분기 이사회 개최의件	찬성	찬성	찬성	찬성
24	2025.06.16	협력업체 금전소비대차 계약 체결 조건의件	찬성	찬성	찬성	찬성
25	2025.06.17	수출성장자금대출 연장의件	찬성	찬성	찬성	찬성
26	2025.06.30	정보보안경영시스템도입 및 PPA도입 추진 관련의件	찬성	찬성	찬성	찬성
27	2025.07.01	무역금융 차입 연장의件	찬성	찬성	찬성	찬성
28	2025.07.21	계열회사 여신 관련 보증 연장에 관한件	찬성	찬성	찬성	찬성
29	2025.08.18	계열회사 여신 관련 보증 연장에 관한件	찬성	찬성	찬성	찬성
30	2025.08.18	계열회사 여신 관련 보증 연장에 관한件	찬성	찬성	찬성	찬성
31	2025.08.25	계열회사 신규여신 관련 보증에 관한件	찬성	찬성	찬성	찬성
32	2025.08.25	계열회사 신규여신 관련 보증에 관한件	찬성	찬성	찬성	찬성
33	2025.08.25	계열회사 여신 관련 보증 연장에 관한件	찬성	찬성	찬성	찬성
34	2025.09.03	2025년 2분기 이사회 개최의件	찬성	찬성	찬성	찬성

35	2025.09.12	운영자금대출 연장의件	찬성	찬성	찬성	찬성
36	2025.11.04	계열회사 여신 관련 보증에 관한件	찬성	찬성	찬성	찬성
37	2025.12.02	2025년 3분기 이사회 개최의件	찬성	찬성	찬성	찬성
38	2025.12.05	전자방식외담대 할인 연장의件	찬성	찬성	찬성	찬성
39	2025.12.24	ISO 50001(에너지경영시스템)도입 및 지속가능경영보고서 발간 추진件	찬성	찬성	찬성	찬성
40	2026.01.05	계열회사 여신 관련 보증에 관한件	찬성	찬성	찬성	찬성
41	2026.01.12	계열회사 여신 관련 보증에 관한件	찬성	찬성	찬성	찬성
42	2026.02.27	제52기 정기주주총회 개최 및 부의안건 심의의件	찬성	찬성	찬성	찬성
43	2026.02.27	결산재무제표(연결) 등 승인의件	찬성	찬성	찬성	찬성
44	2026.02.27	현금배당 및 현금배당 기준일 설정의件	찬성	찬성	찬성	찬성
45	2026.02.27	2025년 기말 이사회 개최의件	찬성	찬성	찬성	찬성
46	2026.03.20	계열회사 유상증자 참여의件	찬성	찬성	찬성	찬성
47	2026.03.20	운영자금대출 연장의件	찬성	찬성	찬성	찬성
48	2026.03.23	결산재무제표(연결) 등 확정 승인의件	찬성	찬성	찬성	찬성

3) 이사의 독립성

-당사는 사외이사를 포함한 모든 이사의 독립성 강화를 위해 이사 선임시 주주총회 전 이사에 대한 모든 정보를 투명하게 공개하여 추천인, 최대주주와의 관계, 회사와의 거래 등에 대한 내역을 외부에 공시하고 있습니다. 특히 사외이사 선임시 회사와의 독립성 여부, 법상 자격요건 등을 포함한 '사외이사 자격요건 확인서'를 한국거래소에 제출하고 있습니다.

(기준일 : 2025.12.31)

구분	성명	추천인	선임배경	연임여부	연임횟수	최대주주등과의 이해관계	회사와의 거래	임기
사내이사	이현덕	이사회	업무 총괄 및 대외 업무의 안정적 수행	연임	1	-	-	2027년3월29일
	김오영	이사회	당사의 재무기획 업무의 안정적 수행	연임	1	-	-	2026년3월31일
	박용덕	이사회	당사의 경영관리 업무의 안정적 수행	연임	2	-	-	2027년3월29일
사외이사	박일중	이사회	업무 총괄 및 대외 업무의 안정적 수행	연임	1	-	-	2027년3월29일

4)사외이사 및 그 변동현황

(단위 : 명)

이사의 수	사외이사 수	사외이사 변동현황		
		선임	해임	중도퇴임
4	1	-	-	-

5) 사외이사의 전문성

당사는 이사회 내용 보고 및 안건 자료를 준비하는 재무팀을 두고 있으며, 이사회 운영과 사외이사의 원활한 직무수행을 지원하고 있습니다.

6) 사외이사 교육실시 현황

교육일자	교육실시주체	참석 사외이사	불참시 사유	주요 교육내용
2025년 12월 02일	재무팀	박일중	-	-소액주주 권익보호 및 기업 지배구조 투명성 및 책임경영 강화(상법 일부개정법률안) -안전,환경 리스크에 대한 이사회 감독 책임

7) 지원조직 현황

부서(팀)명	직원수(명)	직위(근속연수)	주요 활동내역
재무팀	2	상무,책임(17.5)	이사회 내용 보고 및 안건 자료 준비 등

2. 감사제도에 관한 사항

1) 감사에 관한 사항

-당사는 본 보고서 제출일 현재 감사위원회를 별도로 설치하고 있지 아니하며, 주주총회 결의에 의하여 선임된 감사 1명(한상호)이 감사업무를 수행하고 있습니다.

2) 감사의 독립성

감사는 이사회에 참석하여 독립적으로 이사의 업무를 감독할 수 있으며, 제반업무와 관련하여 관련장부 및 관계서류를 해당부서에 제출을 요구할 수 있습니다. 또한, 필요시 회사로부터 영업에 관한 사항을 보고 받을 수 있으며, 적절한 방법으로 경영정보에 접근할 수 있습니다. 감사의 인적사항에 대해서는 「Ⅷ. 임원 및 직원 등에 관한 사항」을 참조하시기 바랍니다.

구분	성명	추천인	연임여부	연임횟수	최대주주등과의 이해관계	회사와의 거래	임기
감사	한상호	이사회	-	-	-	-	2026년3월31일

3) 감사의 주요활동내역

회차	개최일자	의안내용	가결여부	비고
1	2025.02.25	제51기 정기주주총회 개최 및 부의안건 심의의 件	가결	-
2	2025.02.25	결산재무제표(연결) 등 승인의 件	가결	-
3	2025.02.25	현금배당 및 현금배당 기준일 설정의 件	가결	-
4	2025.02.25	2024년 기말 이사회 개최의 件	가결	-
5	2025.03.18	결산재무제표(연결) 등 확정 승인의 件	가결	-
6	2025.03.26	제51기 정기주주총회에 관한 件	가결	-
7	2025.05.29	2025년 1분기 이사회 개최의 件	가결	-
8	2025.09.03	2025년 2분기 이사회 개최의 件	가결	-
9	2025.12.02	2025년 3분기 이사회 개최의 件	가결	-
10	2026.02.27	제52기 정기주주총회 개최 및 부의안건 심의의 件	가결	-
11	2026.02.27	결산재무제표(연결) 등 승인의 件	가결	-
12	2026.02.27	현금배당 및 현금배당 기준일 설정의 件	가결	-
13	2026.02.27	2025년 기말 이사회 개최의 件	가결	-
14	2026.03.23	결산재무제표(연결) 등 확정 승인의 件	가결	-

4) 감사 교육실시 현황

교육일자	교육실시주체	주요 교육내용
2025년 12월 02일	재무팀	-내부회계관리제도 및 내부통제 강화 -중대 책임 및 리스크 대응 실무

5) 감사 지원조직 현황

부서(팀)명	직원수(명)	직위(근속연수)	주요 활동내역
재무팀	2	상무,책임(17.5)	재무,공시
재경팀	2	전무,책임(29.5)	회계

6) 준법지원인에 관한 사항

-당사는 공시서류 작성기준일 현재 선임된 준법지원인이 없습니다.

3. 주주총회 등에 관한 사항

1) 투표제도 현황

(기준일 : 2025년 12월 31일)

투표제도 종류	집중투표제	서면투표제	전자투표제
도입여부	-	미도입	도입
실시여부	-	-	제52기(2025년도) 정기주총

-당사는 2026년 3월 31일에 개최되는 제52기(2025년 결산) 정기주주총회에서 정관 일부 변경 안건 중 집중투표제 배제에 관한 안건을 상정하였습니다. 안건 가결 시 집중투표제는 배제될 예정입니다.

-당사는 전자투표제를 부분적으로 도입하고 있으며 공시서류제출일 현재 의결권대리행사 권유제도를 도입하고 있으며 전자위임장 방식으로도 위임하고 있습니다.

2) 소수주주권의 행사여부

-당사는 공시대상 기간 중 소수주주권이 행사되지 않았습니다.

3) 경영권 경쟁

-당사는 공시대상 기간 중 경영권 경쟁이 발생하지 않았습니다.

4) 의결권 현황

(기준일 : 2025년 12월 31일) (단위 : 주)

구 분	주식의 종류	주식수	비고
발행주식총수(A)	보통주	30,450,420	-

	우선주	-	-
의결권없는 주식수(B)	보통주	-	-
	우선주	-	-
정관에 의하여 의결권 행사가 배제된 주식수(C)	보통주	-	-
	우선주	-	-
기타 법률에 의하여 의결권 행사가 제한된 주식수(D)	보통주	-	-
	우선주	-	-
의결권이 부활된 주식수(E)	보통주	-	-
	우선주	-	-
의결권을 행사할 수 있는 주식수 (F = A - B - C - D + E)	보통주	30,450,420	-
	우선주	-	-

5) 주식의 사무

-당사 정관상의 신주인수권 내용 및 주식의 사무에 관한 내용은 다음과 같습니다.

정관상 신주인수권의 내용	<p>당사정관 제9조(신주인수권)</p> <p>① 주주는 신주발행에 있어서 그가 소유한 주식수에 비례하여 신주의 배정을 받을 권리를 가지며, 주주가 신주의 인수권을 포기하거나 상실하였을 때 또는 주식배정시에 생기는 단주의 처리는 이사회에 결의에 의한다.</p> <p>② 이사회는 제①항 본문의 규정에 불구하고 다음 각호의 경우에는 이사회에 결의로 주주외의 자에게 신주를 배정할 수 있다.</p> <ol style="list-style-type: none"> 상법 제340조의2 및 제542조의3의 규정에 의하여 신주를 모집하거나 인수인에게 인수하게 하는 경우 자본시장과 금융투자업에 관한 법률 제165조의7의 규정에 의하여 우리사주조합원에게 신주를 우선배정하는 경우 		
결산일	12월 31일	정기주주총회	매월결산기후 3월중
기준일	<p>당사정관 제13조(기준일)</p> <p>① 본 회사는 매년 12월 31일 최종의 주주명부에 기재되어 있는 주주를 그 결산기에 관한 정기주주총회에서 권리를 행사할 주주로 한다.</p> <p>② 본 회사는 임시주주총회의 소집 기타 필요한 경우 이사회에 결의로 3개월을 초과하지 아니하는 일정한 기간을 정하여 권리에 관한 주주명부의 기재변경을 정지하거나 이사회에 결의로 정한날에 주주명부에 기재되어 있는 주주를 그 권리를 행사할 주주로 할 수 있으며, 이사회가 필요하다고 인정하는 경우에는 주주명부의 기재변경 정지와 기준일의 지점을 함께할 수 있다. 회사는 이를 2주전에 공고하여야 한다.</p>		
주권의 종류	「주식·사채 등의 전자등록에 관한 법률」에 따라 주권 및 신주인수권증서에 표시되어야 할 권리가 의무적으로 전자등록됨에 따라 '주권의 종류'를 기재하지 않음		
명의개서대리인	(주)국민은행 증권대행부		
주주의 특전	없음	공고방법	①www.koreamovenex.com ②한국경제신문

6) 주주총회 의사록 요약

주총일자	안 건	결의내용	주요논의내용
제51기 정기주총 (2025.3.26)	1.장소 : 울산광역시 동구 방어진순환도로875 호텔현대 바이 라한 울산 2층 에메랄드홀 2.참석주식수(주주수) : 1,685,545주 (52명) 위임주식수(주주수) : 12,818,788주 (6명) 3.부의안건 -제1호의안: 제51기(2024.1.1~2024.12.31)재무제표 및 연결재무제표 등 승인 件. -제2호의안: 이사보수한도 승인의 件. -제3호의안: 감사보수한도 승인의 件.	보고사항으로 진행 승인 승인	-
제50기 정기주총 (2024.3.29)	1.장소 : 울산광역시 동구 방어진순환도로875 호텔현대 바이 라한 울산 2층 에메랄드홀 2.참석주식수(주주수) : 2,409,488주 (69명) 위임주식수(주주수) : 12,819,210주 (7명) 3.부의안건 -제1호의안 : 제50기(2023.1.1~2023.12.31)재무제표 및 연결재무제표 등 승인의 件. -제2호의안 : 정관 일부 변경(제2조)의 件. -제3호의안 : 이사 선임의 件.(사내이사 3명) -제3-1호 의안 : 사내이사 이현덕 선임의 件. -제3-2호 의안 : 사내이사 박용덕 선임의 件. -제3-3호 의안 : 사외이사 박일종 선임의 件. -제4호의안 : 이사보수한도 승인의 件. -제5호의안 : 감사보수한도 승인의 件.	보고사항으로 진행 승인 선임 선임 선임 승인 승인	-
제49기 정기주총 (2023.3.31)	1.장소 : 울산광역시 동구 방어진순환도로875 소재 현대호텔 2층 에메랄드홀 2.참석주식수(주주수) : 1,364,468주 (74명) 위임주식수(주주수) : 13,496,046주 (14명) 3.부의안건 -제1호의안 : 제49기(2022.1.1~2022.12.31)재무제표 및 연결재무제표 등 승인의 件. -제2호의안 : 정관 일부 변경의 件. -제2-1호의안 : 사명 변경에 따른 변경. -제2-2호의안 : 배당 제도 개선에 따른 변경. -제3호의안 : 이사 선임의 件.(사내이사 1명) -제4호의안 : 감사 선임의 件.(감사 1명) -제5호의안 : 이사보수한도 승인의 件. -제6호의안 : 감사보수한도 승인의 件.	승인 승인 승인 선임 선임 승인 승인	-

7) 주주총회 의결권 현황

주총정보	안건	결의구분	가결여부	의결권있는발행 주식총수(A)	(A)중 의결권행사 주식수	찬성주식수	찬성주식비율 (%)	반대기권등 주식수	반대기권등 주식비율 (%)
제51기 정기주총 (2025.3.26)	제51기 (2024.1.1~20 24.12.31)재무 재표 및 연결재 무제표 등 승인	보통결의	보고	-	-	-	-	-	-
	이사보수한도 승인	보통결의	가결	30,450,420	14,504,333	13,853,754	95.5	650,579	4.5
	감사보수한도 승인	보통결의	가결	30,450,420	14,504,333	14,265,479	98.4	238,854	1.6
제50기 정기주총 (2024.3.29)	제50기 (2023.1.1~20 23.12.31)재무 재표 및 연결재 무제표 등 승인	보통결의	보고	-	-	-	-	-	-
	정관 일부 변경(제2조)	특별결의	가결	30,450,420	15,228,698	15,207,148	99.9	21,550	0.1
	사내이사 이현덕 선임	보통결의	가결	30,450,420	15,228,698	15,008,101	98.6	220,597	1.4
	사내이사 박용덕 선임	보통결의	가결	30,450,420	15,228,698	15,017,294	98.6	211,404	1.4
	사외이사 박일종 선임	보통결의	가결	30,450,420	15,228,698	15,017,294	98.6	211,404	1.4
	이사보수한도 승인	보통결의	가결	30,450,420	15,228,698	14,943,819	98.1	284,879	1.9
	감사보수한도 승인	보통결의	가결	30,450,420	15,228,698	15,013,819	98.6	214,879	1.4
제49기 정기주총 (2023.3.31)	제49기 (2022.1.1~20 22.12.31)재무 재표 및 연결재 무제표 등 승인	보통결의	가결	30,450,420	14,860,514	14,203,445	95.6	657,069	4.4
	사명 변경에 따 른 정관 변경	특별결의	가결	30,450,420	14,860,514	14,395,036	96.9	465,478	3.1
	배당 제도 개선 에 따른 정관 변경	특별결의	가결	30,450,420	14,860,514	14,270,717	96.0	589,797	4.0
	사내이사 김오영 선임	보통결의	가결	30,450,420	14,860,514	14,135,494	95.1	725,020	4.9
	감사 한상호 선임	보통결의	가결	18,546,592	2,956,686	2,257,654	76.4	699,032	23.6
이사보수한도	보통결의	가결	30,450,420	14,860,514	14,152,671	95.2	707,843	4.8	

	승인								
	감사보수한도	보통결의	가결	30,450,420	14,860,514	14,153,171	95.2	707,343	4.8
	승인								

-제50~제51기 연결재무제표 및 재무제표 등 승인의 안건은 상법 제449조의2 및 당사정관 제42조 규정에 의거 외부감사인의 적정의견 및 감사 전원의 동의가 있을 경우 재무제표를 이사회 결의로 승인할 수 있고 해당 의안은 보고사항으로 진행됩니다.

-제49기 정기주총 안건 중 감사 선임 안건의 의결권있는 발행주식총수(A)는 최대주주 및 특수관계인 합산 3%를에 따라 최대주주 및 특수관계인 의결권제한 주식수를 기존 의결권있는 발행주식총수(30,450,420주)에서 제한한 주식수 입니다.

VII. 주주에 관한 사항

1. 최대주주 및 특수관계인의 주식소유 현황

-보고서 작성기준일 현재 당사의 최대주주인 김윤수는 그 특수관계인의 지분율을 합하여 42.27%(보통주 기준)의 지분을 보유하고 있습니다.

(기준일 : 2025년 12월 31일)

(단위 : 주, %)

성명	관계	주식의 종류	소유주식수 및 지분율				비고
			기초		기말		
			주식수	지분율	주식수	지분율	
김윤수	본인	보통주	7,151,285	23.49	7,151,285	23.49	-
김용석	자	보통주	3,399,635	11.16	3,399,635	11.16	-
김용범	자	보통주	1,133,210	3.72	1,133,210	3.72	-
김용준	자	보통주	1,133,210	3.72	1,133,210	3.72	-
김근수	친인척	보통주	0	0	54,300	0.18	-
계		보통주	12,817,340	42.09	12,871,640	42.27	-
		우선주	-	-	-	-	-

2. 최대주주의 주요경력 및 개요

-당사 최대주주는 김윤수이며 특수관계인으로 자녀인 김용석, 김용범, 김용준, 친인척으로 김근수가 있습니다.

(기준일 : 2025년 12월 31일)

성명	관계	약력	담당업무
김윤수	본인	-연세대학교 토목공학과 학사 -前 현대중공업(주) 상무이사	-
김용석	자	-고려대학교 경영학과 학사 -New York Univ. MBA -前 서한이노빌리티(주) 대표이사	총괄업무 및 기타
김용범	자	-Strayer Univ. -現 엠테스(주) 사장	-
김용준	자	-서강대학교 신문방송학과 학사 -Cornell Univ. MBA -現 서한ENP(주) 사장	-
김근수	친인척	-경희대학교 경영학과 학사 -現 후성그룹 회장	-

3. 최대주주의 최대주주(법인 또는 단체)의 개요

-해당사항없음

4. 주식의 분포

1) 주식 소유현황

(기준일 : 2025년 12월 31일)

(단위 : 주)

구분	주주명	소유주식수	지분율(%)	비고
5% 이상 주주	김윤수	7,151,285	23.49	-
	김용석	3,399,635	11.16	-
우리사주조합		-	-	-

5. 소액주주 현황

소액주주현황

(기준일 : 2025년 12월 31일)

(단위 : 주)

구분	주주			소유주식			비고
	소액 주주수	전체 주주수	비율 (%)	소액 주식수	총발행 주식수	비율 (%)	
소액주주	10,290	10,297	99.93	16,526,786	30,450,420	54.27	-

6. 주가 및 주식거래실적

(단위 : 원, 주)

종류		2월	1월	12월	11월	10월	9월
보통주	최 고	6,170	7,950	5,150	3,990	4,365	4,760
	최 저	5,000	4,380	3,780	3,530	3,775	3,980
월간거래량		13,072,546	62,376,591	19,971,639	3,115,779	4,351,602	7,493,403

VIII. 임원 및 직원 등에 관한 사항

1. 임원 및 직원 등의 현황

1) 임원의 현황

-보고서 제출일 현재 당사의 임원은 등기임원 5명, 미등기임원 8명입니다. 임원의 현황은 다음과 같습니다.

① 등기임원

(기준일 : 2025년 12월 31일)

(단위 : 주)

성명	성별	출생년월	직위	등기임원 여부	상근 여부	담당 업무	주요경력	소유주식수		최대주주와의 관계	재직기 간	임기 만료일
								의결권 있는 주식	의결권 없는 주식			
이현덕	남	1958년 10월	대표이사	사내이사	상근	총괄업무	-부산대학교 기계공학과 학사 -현대모비스(주) 진천공장장 상무 -現 한국무브닉스(주) 대표이사	-	-	-	5년	2027년 03월 29일
박용덕	남	1962년 12월	전무이사	사내이사	상근	경영관리업무	-강원대학교 경영학과 학사 -한국무브닉스(주) 근무 -現 한국무브닉스(주) 경영관리본부장	-	-	-	37년	2027년 03월 29일
김오영	남	1966년 01월	전무이사	사내이사	상근	재무	-울산대학교 경영학과 학사 -서한이노발리티(주) 기획팀 이사 -現 서한그림 재무실 전무이사	-	-	-	35년	2026년 03월 31일
한상호	남	1966년 03월	감사	감사	상근	감사	-고려대학교 무역학과 학사 -하나은행 지정장 및 종로지역대표 -미래신용정보(주) 전무이사 -現 한국무브닉스(주) 감사	-	-	-	3년	2026년 03월 31일
박일종	남	1966년 08월	사외이사	사외이사	비상근	사외이사	-고려대학교 경제학과 석사 -안진 세무법인 전무 -現 비엔에이치 세무법인 전무	-	-	-	5년	2027년 03월 29일

② 미등기임원

(기준일 : 2025.12.31)

(단위 : 주)

번호	성명	성별	생년월일	직위	상근여부	담당업무	주요경력	소유주식수		재직기간	비고
								의결권 있는주식	의결권 없는주식		
1	김용석	남	1972.06.13	부회장	상근	부회장	-고려대학교 경영학과 학사 -New York Univ. MBA -現 서한그림 부회장	3,399,635	-	10년	-
2	김용준	남	1977.03.13	사장	상근	영업본부장	-서강대학교 신문방송학과 학사 -Cornell Univ. MBA -現 한국무브닉스(주) 영업본부장	1,133,210	-	2년	-
3	이철범	남	1965.09.27	상무이사	상근	IT센터장	-울산대학교 전자계산학과 학사 -한국무브닉스(주) 근무 -現 한국무브닉스(주) IT센터장	-	-	2년	-

4	이종호	남	1970.06.20	상무이사	상근	생산지원실장	-수산대학교 재료공학과 학사 -한국무브텍스(주) 근무 -現 한국무브텍스(주) 생산지원실장	-	-	30년	-
5	박광희	남	1968.03.19	상무보	상근	부품생산실장	-경남대학교 산업공학과 학사 -한국무브텍스(주) 근무 -現 한국무브텍스(주) 부품생산실장	-	-	17년	-
6	박정환	남	1969.08.24	상무보	상근	관리실장	-울산대학교 경제학과 학사 -한국무브텍스(주) 근무 -現 한국무브텍스(주) 관리실장	-	-	29년	-
7	박태수	남	1976.08.15	상무보	상근	영업실장	-부산대학교 무역학과 학사 -한국무브텍스(주) 근무 -現 한국무브텍스(주) 영업실장	-	-	22년	-
8	김성탁	남	1973.09.29	상무보	상근	구매본부장	-동아대학교 기계공학과 학사 -한국무브텍스(주) 근무 -現 한국무브텍스(주) 구매본부장	-	-	0년	-

③ 등기임원 선임 후보자 및 해임 대상자 현황

(기준일 : 2026년 03월 23일)

구분	성명	성별	출생년월	사외이사 후보자 해당여부	주요경력	선·해임 예정일	최대주주와의 관계
선임	김오영	남	1966년 01월	사내이사	-울산대학교 경영학과 학사 -서한이노빌리티(주) 기획팀 이사 -現 서한그룹 재무실 상무이사	2026년 03월 31일	-
선임	한상호	남	1966년 03월	감사	-고려대학교 무역학과 학사 -하나은행 지정장 및 영업부장 -하나은행 종로지역대표 -미래신용정보(주) 전무이사 -現 한국무브텍스(주) 감사	2026년 03월 31일	-

-김오영 사내이사 및 한상호 감사는 재선임 예정입니다

-2026년 3월 31일 제52기 정기주주총회에서 상기 후보자를 등기임원으로 선임하는 안건을 상정할 예정이고, 종전 등기이사에 대한 주주총회 해임은 예정된 바 없습니다

2) 직원 등 현황

(기준일 : 2025년 12월 31일)

(단위 : 백만원)

직원										소속 외 근로자			비고		
사업부문	성별	직 원 수				합 계	평 균 근속연수	연간급여 총 액	1인평균 급여액	남	여	계			
		기간의 정함이 없는 근로자		기간제 근로자											
		전체	(단시간 근로자)	전체	(단시간 근로자)										
자동차부문	남	425	-	61	-	486	17.62	48,726	100	238	-	238	-		
자동차부문	여	6	-	3	-	9	28.31	719	80				-	-	-
프랜차이즈부문	남	5	-	-	-	5	30.97	545	109				-	-	-

프랜지부문	여	-	-	-	-	-	-	-	-	-	-	-
합 계		436	-	64	-	500	17.92	49,990	100			-

3) 미등기임원 보수 현황

(기준일 : 2025년 12월 31일)

(단위 : 백만원)

구 분	인원수	연간급여 총액	1인평균 급여액	비고
미등기임원	8	1,489	186	-

4) 노동조합의 현황

구 분	관 련 내 용	비 고
가입대상	사무직(매니저), 생산직(직장-사원)	-
가입인원	301명	-
상근인원	2명	-
소속된 연합단체	민주노총 전국금속노동조합	-
기 타	-	-

5) 육아지원제도 사용 현황

(기준일 : 2025.12.31)

(단위 : 명,%)

구 분	당기 (제52기)	전기 (제51기)	전전기 (제50기)
육아휴직 사용자수(남)	4	1	-
육아휴직 사용자수(여)	-	-	-
육아휴직 사용자수(전체)	4	1	-
육아휴직 사용률(남)	5.06	1.35	0.00
육아휴직 사용률(여)	0.00	0.00	0.00
육아휴직 사용률(전체)	5.06	1.35	0.00
육아휴직 복귀 후 12개월 이상 근속자(남)	-	-	-
육아휴직 복귀 후 12개월 이상 근속자(여)	-	-	-
육아휴직 복귀 후 12개월 이상 근속자(전체)	-	-	-
육아기 단축근무제 사용자수	-	-	-
배우자 출산휴가 사용자수	8	9	5

※ 육아휴직 사용률 계산법 산식 :

(당해 출산 이후 1년 이내에 육아휴직을 사용한 근로자)/(당해 출생일로부터 1년 이내의 자녀가 있는 근로자)

※ 육아휴직 사용자수 : 해당년도에 육아휴직을 개시 또는 사용중인 근로자

※ 육아기 단축근무제 / 배우자 출산휴가 사용자 수 : 해당년도에 육아기 단축근무 / 배우자 출산휴가를 개시 또는 사용중인 근로자

6) 유연근무제도 사용 현황

(기준일 : 2025.12.31)

(단위 : 명)

구 분	당 3분기 (제52기)	전기 (제51기)	전전기 (제50기)
유연근무제 활용 여부	○	○	○
시차출퇴근제 사용자 수	35	34	43
선택근무제 사용자 수	-	-	-
원격근무제(재택근무 포함) 사용자 수	-	-	-

※ 유연근무제 활용 여부 : 시차출퇴근제, 선택근무제, 원격근무(재택근무 포함) 중 1개 이상 제도의 도입·활용 여부를 기재함

※ 시차출퇴근제 : 소정근로시간(8시간)은 준하되 30분 단위 근무조 4개 운영 중 (07:00~, 07:30~, 08:00~, 08:30~)

2. 임원의 보수 등

-당사는 상법 제388조 및 당사 정관에 의거하여 이사의 보수한도를 주주총회 결의로서 정하고 있으며, 2025년 3월26일 정기주주총회를 통하여 제52기 이사의 보수한도를 1,000백만원, 감사보수한도를 100백만원으로 정한바 있습니다. 당기 중 세부지급내역은 다음과 같습니다.

<이사·감사 전체의 보수현황>

1) 주주총회 승인금액

(단위 : 백만원)

구 분	인원수	주주총회 승인금액	비고
등기이사(사외이사포함)	4	1,000	-
감사	1	100	-

2) 보수지급금액

① 이사·감사 전체

(단위 : 백만원)

인원수	보수총액	1인당 평균보수액	비고
5	739	148	-

② 유형별

(단위 : 백만원)

구 분	인원수	보수총액	1인당 평균보수액	비고
등기이사 (사외이사, 감사위원회 위원 제외)	3	691	230	-
사외이사 (감사위원회 위원 제외)	1	19	19	-
감사위원회 위원	-	-	-	-
감사	1	29	29	-

<보수지급금액 5억원 이상인 이사·감사의 개인별 보수현황>

1) 개인별 보수지급금액

(단위 : 백만원)

이름	직위	보수총액	보수총액에 포함되지 않는 보수
-	-	-	-

해당사항없음

2) 산정기준 및 방법

(단위 : 백만원)

이름	보수의 종류	총액	산정기준 및 방법
-	근로소득	급여	-
		상여	-
		주식매수선택권 행사이익	-
		기타 근로소득	-
	퇴직소득	-	
	기타소득	-	

해당사항없음

<보수지급금액 5억원 이상 중 상위 5명의 개인별 보수현황>

1) 개인별 보수지급금액

(단위 : 백만원)

이름	직위	보수총액	보수총액에 포함되지 않는 보수
-	-	-	-

해당사항없음

2) 산정기준 및 방법

(단위 : 백만원)

이름	보수의 종류	총액	산정기준 및 방법
-	근로소득	급여	-
		상여	-
		주식매수선택권 행사이익	-
		기타 근로소득	-
	퇴직소득	-	
	기타소득	-	

해당사항없음

IX. 계열회사 등에 관한 사항

1. 계열회사 현황(요약)

(기준일 : 2025년 12월 31일)

(단위 : 사)

기업집단의 명칭	계열회사의 수		
	상장	비상장	계
한국무브박스(주)	-	10	10

※상세 현황은 '상세표-2. 계열회사 현황(상세)' 참조

2. 타법인출자 현황(요약)

(기준일 : 2025년 12월 31일)

(단위 : 백만원)

출자 목적	출자회사수			총 출자금액			
	상장	비상장	계	기초 장부 가액	증가(감소)		기말 장부 가액
					취득 (처분)	평가 손익	
경영참여	-	9	9	87,347	7,262	-	94,608
일반투자	-	-	-	-	-	-	-
단순투자	1	-	1	143	-	391	534
계	1	9	10	87,490	7,262	391	95,142

※상세 현황은 '상세표-3. 타법인출자 현황(상세)' 참조

X. 대주주 등과의 거래내용

1. 대주주 등에 대한 신용공여 등

1) 채무보증 내역

-보고서 작성기준일 현재 당사는 국내외 계열회사의 원활한 자금조달 및 비용 최소화를 목적으로, 국내외 금융기관으로부터의 차입금 등에 대해 2,857억원 (통화별 USD 183,094,000 CNY 60,000,000 원화 107억원)상당의 지급보증을 제공하고 있습니다.

채무보증현황의 상세내역은 다음과 같습니다.

(단위 : USD, CNY, 원)

제공받은자	회사와의 관계	보 증 처	보 증 금 액		보 증 기 간	보 증 내 용	비 고
SEOHAN AMERICA	해외중속회사	KEB하나은행 NY Financial Corp	USD	1,200,000	2015.08.25 ~본채무상환시까지	운영자금	차입한도의 120% 보증
SEOHAN ENP(주)	지분법 투자회사	KEB하나은행 (홍콩)	USD	30,000,000	2017.04.12 ~본채무상환시까지	Stand-by L/C	차입한도의 100% 보증
		KEB하나은행 (홍콩)	USD	9,684,000	2017.03.29 ~본채무상환시까지	운영자금 통화스왑	차입한도의 120% 보증
		한국수출입은행	KRW	9,600,000,000	2021.07.30 ~본채무상환시까지	운영자금	차입한도의 120% 보증
SEOHAN AUTO USA	해외중속회사	KEB하나은행 NY Financial Corp	USD	5,460,000	2015.08.21 ~본채무상환시까지	운영자금	차입한도의 120% 보증
		우리은행 NY Agency	USD	15,600,000	2012.05.13 ~본채무상환시까지	운영자금	차입한도의 120% 보증
		IBK기업은행 NY Financial Corp	USD	9,000,000	2016.07.15 ~본채무상환시까지	운영자금	차입한도의 100% 보증
오토메탈글로벌(주)	국내중속회사	IBK기업은행	KRW	1,080,000,000	2015.03.23 ~본채무상환시까지	운영자금	차입한도의 120% 보증
SEOHAN AUTO GEORGIA	해외중속회사	산업은행	USD	42,000,000	2023.06.30 ~본채무상환시까지	시설자금	차입한도의 120% 보증
북경서한	해외중속회사	IBK기업은행 (북경)	CNY	36,000,000	2021.04.19 ~본채무상환시까지	운영자금	차입한도의 120% 보증
		하나은행 (북경)	CNY	24,000,000	2023.11.23 ~본채무상환시까지	운영자금	차입한도의 120% 보증
SEOHAN AUTO MEXICO	해외중속회사	신한은행 (멕시코)	USD	2,750,000	2018.09.20 ~본채무상환시까지	Stand-by L/C	차입한도의 100% 보증
		신한은행 (뉴욕)	USD	5,000,000	2022.11.24 ~본채무상환시까지	Stand-by L/C	차입한도의 100% 보증
		신한은행 (뉴욕)	USD	20,400,000	2023.10.20 ~본채무상환시까지	시설자금	차입한도의 120% 보증
		하나은행 (멕시코)	USD	12,000,000	2024.11.15 ~본채무상환시까지	시설자금	차입한도의 120% 보증
		신한은행 (뉴욕)	USD	10,000,000	2025.04.28 ~본채무상환시까지	Stand-by L/C	차입한도의 100% 보증
		하나은행 (파나마)	USD	10,000,000	2025.04.28 ~본채무상환시까지	Stand-by L/C	차입한도의 100% 보증

		신한은행 (뉴욕)	USD	2,300,000	2025.08.29 ~본채무상환시까지	Stand-by L/C	차입한도의 100% 보증
		신한은행 (뉴욕)	USD	7,700,000	2025.08.29 ~본채무상환시까지	Stand-by L/C	차입한도의 100% 보증
합 계			USD	183,094,000	-	-	-
			CNY	60,000,000	-	-	-
			KRW	10,680,000,000	-	-	-

2. 주주(최대주주 등 제외)·임원·직원 및 기타 이해관계 자와의 거래내용

(단위 : 천원)

구분	성명 (법인명)	관계	가지급금·대여금 내역					
			계정 과목	변 동 내 역				비 고
				기 초	증 가	감 소	기 말	
국내	구현진 외	종업원	장기대여금	5,589,457	3,225,963	4,536,397	4,279,023	-
	김영일 외	종업원	단기대여금	2,651,982	8,482,621	7,201,725	3,932,878	-
합 계				8,241,439	11,708,583	11,738,121	8,211,901	-

XI. 그 밖에 투자자 보호를 위하여 필요한 사항

1. 공시내용 진행 및 변경사항

-규정 제69조에 의한 신고사항의 이행이 제52기 사업보고서 제출일 현재까지 미완료된 것이 없습니다.

2. 우발부채 등에 관한 사항

1) 견질 또는 담보용 어음·수표 현황

(기준일 : 2025.12.31)

(단위 : 매, 백만원)

제 출 처	매 수	금 액	비 고
은 행	-	-	-
금융기관(은행제외)	-	-	-
법 인	-	-	-
기타(개인)	-	-	-

해당사항없음

3. 제재 등과 관련된 사항

-해당사항없음

4. 작성기준일 이후 발생한 주요사항 등 기타사항

해당사항없음

XII. 상세표

1. 연결대상 종속회사 현황(상세)

☞ 본문 위치로 이동

(단위 : 백만원)

상호	설립일	주소	주요사업	최근사업연도말 자산총액	지배관계 근거	주요종속 회사 여부
SEOHAN AUTO USA	2007.04.06	246 Teague Court Auburn,AL36832	자동차부품	227,832	기업 의결권의 과반수 소유 (K-IFRS 1110호)	해당 (자산총액 10% 이상)
SEOHAN AMERICA	1997.01.16	3290 West Big Beaver Road, Suite 320, Troy, MI. 48084, USA	단조부품및기타 판매업	57,757	기업 의결권의 과반수 소유 (K-IFRS 1110호)	해당사항없음
SEOHAN AUTO MEXICO	2015.01.14	Av. Prolongacion Ruiz Cortines1500, Col., GUADALUPE, NUEVO LEON, Mexico 67132	자동차부품	181,966	기업 의결권의 과반수 소유 (K-IFRS 1110호)	해당 (자산총액 10% 이상)
오토메탈글로벌㈜	2013.11.12	경주시 강동면 모서별봉길 115-35	금속단조제품	17,476	기업 의결권의 과반수 소유 (K-IFRS 1110호)	해당사항없음
북경서한	2003.10.08	No.3 Jiachuangsi Road Opto-mechatronics Industrial Park, Tongzhou District Beijing, China	자동차부품	16,772	기업 의결권의 과반수 소유 (K-IFRS 1110호)	해당사항없음
SEOHAN AUTO GEORGIA	2022.10.12	122 Dunwoody Court, Midway, Georgia 31320, USA	자동차부품	118,632	기업 의결권의 과반수 소유 (K-IFRS 1110호)	해당 (자산총액 10% 이상)
디코어㈜	1999.05.26	경주시 외동읍 개곡공단길 70-20	자동차부품	9,266	'종속회사 오토메탈글로벌(주)에 대한 지분'을 통한 과반수 지배 (K-IFRS 1110호)	해당사항없음

-최근사업연도말 자산총액은 2025년말(2025.12.31) 기준입니다.

-주요종속회사 판단근거

- ① 직전연도 자산총액이 지배회사 별도(개별)자산총액의 10% 이상인 종속회사
- ② 직전연도 자산총액이 750억 이상인 종속회사

2. 계열회사 현황(상세)

☞ 본문 위치로 이동

(기준일 : 2025년 12월 31일)

(단위 : 사)

상장여부	회사수	기업명	법인등록번호
상장	-	-	-
		-	-
비상장	10	서한이노빌리티(주)	110111-1257305
		서한이앤피(주)	171211-0057701
		서한엔티엔베어링(주)	171211-0058155
		오토메탈글로벌(주)	171211-0076165
		디코어(주)	171211-0020237
		북경서한	외국법인
		서한오토USA	외국법인
		서한오토멕시코	외국법인

		SEOHAN AMERICA	외국법인
		서한오토조지아	외국법인

3. 타법인출자 현황(상세)

☞ 본문 위치로 이동

(기준일 : 2025년 12월 31일)

(단위 : 백만원, 천주, %)

법인명	상장 여부	최초취득일자	출자 목적	최초취득금액	기초잔액			증가(감소)			기말잔액			최근사업연도 재무현황	
					수량	지분율	장부 가액	취득(처분)		평가 손익	수량	지분율	장부 가액	총자산	당기 순손익
								수량	금액						
서한이노빌리티	비상장	1996년 04월 03일	경영참여	1,333	267	13.89	4,558	-	-	-	267	13.89	4,558	414,968	26,592
서한이엔피	비상장	2009년 12월 30일	경영참여	1,775	465	10.94	3,157	-	-	-	465	10.94	3,157	177,346	12,507
서한엔티엔베어링	비상장	2010년 01월 27일	경영참여	2,100	2,994	33.39	14,488	-	-	-	2,994	33.39	14,488	60,714	-942
*오토메탈글로벌	비상장	2013년 11월 12일	경영참여	3,000	850	100.00	9,000	-	-	-	850	100.00	9,000	26,742	512
SEOHAN AMERICA	비상장	1997년 01월 16일	경영참여	537	1	100.00	537	-	-	-	1	100.00	537	57,757	711
북경서한	비상장	2003년 10월 08일	경영참여	3,461	-	100.00	-	-	-	-	-	100.00	-	16,772	-1,709
서한오토USA	비상장	2007년 04월 06일	경영참여	7,478	8	80.00	8,093	-	-	-	8	80.00	8,093	227,832	18,272
서한오토멕시코	비상장	2020년 10월 01일	경영참여	6,669	-	68.24	26,769	-	-	-	-	68.24	26,769	181,966	-8,659
서한오토조지아	비상장	2022년 11월 08일	경영참여	14,065	15	75.00	20,746	5	7,262	-	20	66.67	28,007	118,632	-11,079
SK하이닉스	상장	2000년 01월 07일	단순투자	301	1	0.00	143	-	-	391	1	0.00	534	168,903,929	42,688,817
합 계					4,601	-	87,490	5	7,262	391	4,606	-	95,142	-	-

※ 최근사업연도 재무현황은 2025년 개별기준으로 작성하였고

*은 연결기준 재무정보입니다.

※2021년1월8일 한국무브박스(주)가 북경서한 지분 49%를 NTN사 등으로부터 무상매입하였습니다. 한국무브박스(주)의 북경서한 지분은 기존 51%에서 100%로 변경되었습니다.

※2021년12월2일 한국무브박스(주)의 손자회사인 중경서한은 중국 현지 법인의 경영 효율화를 위해 청산 완료하였습니다.

※2022년6월8일 한국무브박스(주)의 계열회사인 서한엔티엔베어링(주)의 알루미늄 주조사업 신규 투자를 위해 유상증자에 참여하였습니다. 유상증자 후 지분은 기존 20%에서 28.6%로 변경되었습니다.

※2022년10월12일 현대자동차 미국 조지아 전기차 생산 법인 설립에 따른 동반 진출 및 생산효율화를 위해 Seohan Auto Georgia를 설립하였으며 2022년11월8일 자본금 USD 10,000,000를 단독 출자하였습니다.

※2023년 6월 26일 오토메탈글로벌(주) 설비 투자를 위해 유상증자에 참여하였으며 자본금 60억을 단독 출자하였습니다.

※2023년 6월 30일 보그워너모빌리티코리아(유)와의 합작계약 종료에 따라 보유 주식을 처분하였습니다

※2023년12월14일 SEOHAN AUTO MEXICO는 한국무브박스(주)의 매출채권 USD8,099,913를 출자전환하였습니다. 멕시코의 경우 주식의 수 개념이 없어 공란으로 두었으며 지분율은 주식 가치 평가 후의 지분율입니다.

※2024년2월21일 종속기업인 SEOHAN AUTO USA는 SEOHAN AMERICA를 피합병법인으로 하여 흡수합병하였습니다.

※2024년3월13일 한국무브박스(주)의 계열회사인 서한엔티엔베어링(주)의 알루미늄 주조사업 추가 투자를 위해 유상증자에 참여하였습니다. 유상증자 후 지분은 기존

28.6%에서 33.4%로 변경되었습니다.

※2024년3월25일 Seohan Auto Georgia의 시설투자 및 운영자금 조달을 위해 자본금 USD 10,000,000를 서한이노빌리티(주)와 공동 출자하였습니다.

※2024년9월10일 SEOHAN AUTO MEXICO는 한국무브넥스(주)의 매출채권 USD7,045,290를 출자전환하였습니다. 멕시코의 경우 주식의 수 개념이 없어 공란으로 두었으며 지분율은 주식 가치 평가 후의 지분율입니다.

※2025년1월20일 KOFKO USA는 사명을 SEOHAN AMERICA로 변경하였습니다.

※2025년3월20일 Seohan Auto Georgia의 시설투자 및 운영자금 조달을 위해 자본금 USD 10,000,000를 서한이노빌리티(주)와 공동 출자하였습니다.

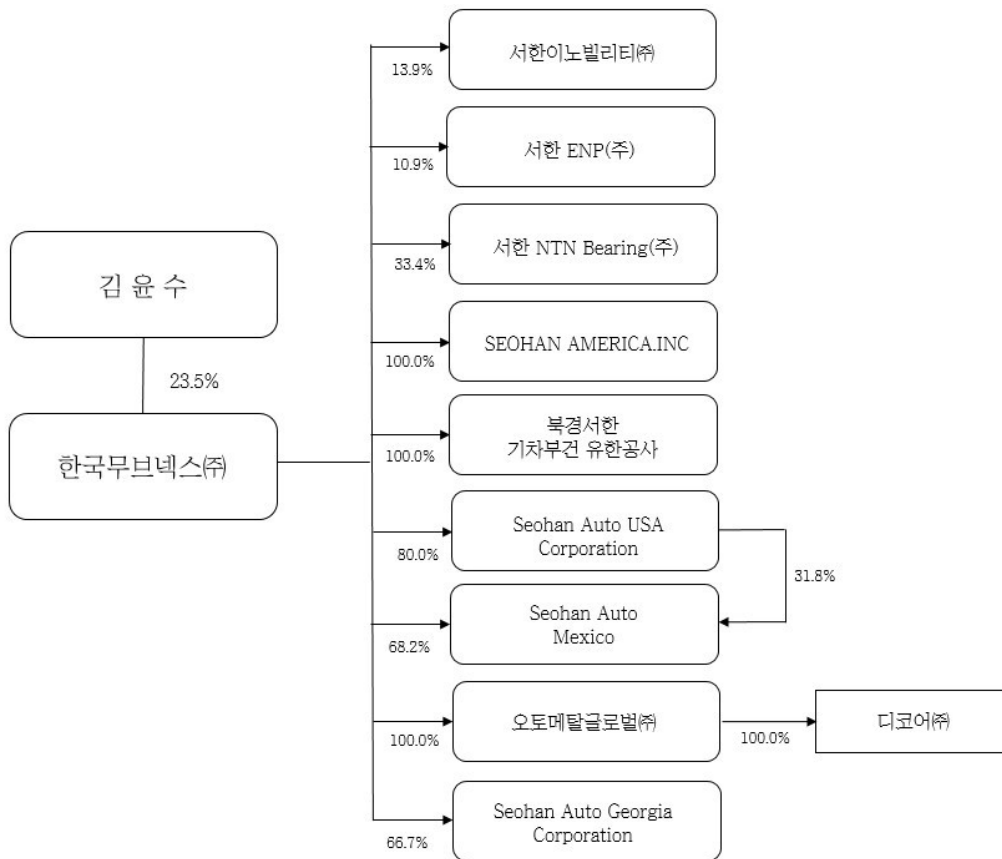

4. 원재료 및 생산설비

☞ 본문 위치로 이동

1) 주요 원재료에 관한 사항

-당사의 주요 원재료에 관한 사항은 아래와 같습니다.

회사명	사업부문	매입유형	품 목	구체적용도	비 고
한국무브넥스(주)	차부품	원재료	BJ-O/RACE 외	투싼 외	현대자동차 외
			KNUCKLE 외	아반테 외	(주)한주라이트메탈 외

	매입부분품	AXLE 외	아반테 외	현대성우캐스팅(주)포항공장 외	
		BRAKE ASSY WHEEL 외	i30 외	현대모비스 외	
		HUB BEARING 외	아반테 외	(주)일진베어링	
	프랜지	원재료	SLAB/BILLET	단조프랜지	포스틸 외
			R-BAR 외	단조프랜지	용진스테코 외
	산업기계	매입부분품	용접봉	산업기계	-
페인트			산업기계	-	

2) 주요 원재료 등의 가격변동추이

-당사의 주요 원재료 등의 가격변동추이는 아래와 같습니다.

(단위 :천원/TON, 원/EA)

품 목	제52기	제51기	제50기
KNUCKLE	8,356원/EA	8,860원/EA	8,467원/EA
BJ O/RACE	4,018원/EA	4,188원/EA	4,215원/EA
BEARING WHEEL	23,277원/EA	23,578원/EA	23,164원/EA
R-BAR(S38CVM)	1,122천원/TON	1,200천원/TON	1,181천원/TON
R-BAR(SCM440H)	1,155천원/TON	1,248천원/TON	1,318천원/TON

● 가격변동 산출기준 및 가격변동원인은 다음과 같습니다.

① 산출기준

차부품 원재료의 경우 매입비율이 가장 높은 구매처의 EA당 단가입니다.

3) 생산 및 설비에 관한 사항

① 생산능력 및 생산능력 산출근거

- 당사는 2교대 작업을 실시하고 있으며 2025년 당기중 라인별 작업 일수와 1일 작업시간을 기준으로 「당기작업일수×일작업시간×UPH×판매 단가」의 방법으로 생산능력을 산출하였습니다. 2025년 당기 생산능력은 생산 금액 기준으로 「차부품 1,023,793백만원」 「프랜지 8,776백만원」 「산업기계 25,937백만원」 『총 1,058,506백만원』입니다.
라인별 UPH(Unit Per Hour)는 해당라인에서의 시간당 최대 생산수량 기준이며 작업시간은 2교대 기준으로 「차부품 : 18시간/1일」 「프랜지 : 18시간/1일」 「산업기계 : 9시간/1일」 적용하였음.

② 생산실적 및 가동률

-당사 2025년 당기 생산실적은 「차부품 849,812백만원」 「프랜지 4,827백만원」 「산업기계 11,116백만원」 『총 865,755백만원』입니다. 2025년 당기 차부품 평균가동률은 83.1%입니다.

③ 생산설비의 현황 등

가. 생산설비의 현황

-당사 및 종속회사는 한국(울산,경주), 중국(북경), 미국(디트로이트,애틀란타,조지아) 국내 외 총 7개의 사업소를 보유하고 있고, 당사 1,3,4공장, 경주 및 미국(디트로이트,애틀란타,조지아)은 자동차부품 생산 및 판매, 당사 2공장은 프랜지, 산업기계부품을 생산하고 있습니다. 설비현황은 다음과 같습니다.

(단위 :백만원)

구 분	취득가액	감가상각누계액	정부보조금	손상차손누계액	장부금액
토지	83,853	-	-	-	83,853
건물	171,906	(46,249)	(12)	(43)	125,602
구축물	15,722	(9,709)	(57)	(151)	5,805
기계장치	464,332	(313,367)	(100)	(117)	150,749
차량운반구	3,425	(2,726)	(5)	(12)	682
기타유형자산	62,535	(40,812)	(257)	(87)	21,379
건설중인자산	35,793	-	-	-	35,793
합계	837,566	(412,864)	(430)	(409)	423,863

④ 설비의 신설 및 매입 계획 등

-당사는 현대차/기아의 신규차종에 대응하여 설비 개선, 차단조 및 기타 공통에 설비 투자를 하고 있습니다. 당사가 당기 중 진행/계획하고 있는 세부투자계획은 다음과 같습니다.

가. 진행중인 투자

(단위 : 억원)

사업 부문	구 분	투자기간	투자대상 자산	투자 효과	총투자계획 (2025년)	기투자액 (당기분)	비 고
차부품	신차종	2025.1.1~2025.12.31	기계장치	매출향상	42.5	42.3	-
	설비 개선	2025.1.1~2025.12.31	기계장치	생산성향상	85.5	17.6	-
	소 계				-	128.0	59.9
차단조		2025.1.1~2025.12.31	기계장치	생산성향상	12.3	13.4	-
기타 공통		2025.1.1~2025.12.31	설비	품질향상	24.2	13.4	-
합 계				-	164.6	86.7	-

-기투자액(당기분)은 실제 현금 지출 기준이 아닌 당사 내부 품의 기준의 투자금액입니다.

나. 향후 투자계획

(단위 : 억원)

사업부문	계획명칭	예상투자총액		연도별 예상투자액			투자효과	비고
		자산형태	금액	제52기	제53기	제54기		
차부품	신차종	기계장치	42.5	42.5	-	-	매출 향상	-
	설비 개선	기계장치	85.5	85.5	-	-	생산성향상	-
차단조		기계장치	12.3	12.3	-	-	생산성향상	-
기타 공통		설비	24.2	24.2	-	-	품질 향상	-

합 계	164.6	164.6	-	-	-	-
-----	-------	-------	---	---	---	---

5. 매출 및 수주상황

☞ 본문 위치로 이동

1) 매출실적

-당사 및 종속회사의 매출은 국내외에서 운행되는 현대차,기아에서는 공급하는 차부품과 국내외 플랜트사업, 선박구조물 등에 공급하는 프랜지, 산업기계 및 기타사업부문으로 구분됩니다. 차부품은 완성차의 생산대수에 연동되기 때문에 경기 변동에 따라 매출증감이 발생하게 되어있습니다.

차부품 매출은 완성차 업계 판매실적 증가, 우호적인 환율 등으로 전년 대비 매출이 증가하였습니다. 프랜지 매출은 국내 석유화학 산업의 침체로 인한 수요 위축으로 전년 대비 매출이 감소하였고, 산업기계(조선관련)매출은 전년 대비 매출이 증가하였습니다.

(단위 : 백만원, %)

사업부문	구분	제52기		제51기		제50기	
		금액	비율	금액	비율	금액	비율
차부품	한국	927,933	54.6	919,142	58.6	855,609	56.6
	중국	12,737	0.7	10,677	0.7	14,916	1.0
	미국	588,415	34.6	490,923	31.3	518,629	34.3
	멕시코	156,635	9.2	129,542	8.3	98,665	6.5
	소계	1,685,720	99.2	1,550,283	98.9	1,487,819	98.5
프랜지	한국	2,075	0.1	6,502	0.4	12,443	0.8
	소계	2,075	0.1	6,502	0.4	12,443	0.8
산업기계	한국	11,521	0.7	10,627	0.7	10,544	0.7
	소계	11,521	0.7	10,627	0.7	10,544	0.7
합계		1,699,316	100.0	1,567,411	100.0	1,510,806	100.0

2) 판매조직 및 경로

-당사 및 종속회사의 차부품, 프랜지, 산업기계 및 기타사업부문은 본사와 서울사무 소의 영업부서에서 주로 담당하고 있고, 차부품은 국내완성차(현대차, 기아)를 통한 내수판매와 로컬 수출 및 해외현지법인 등을 통한 수출판매가 있습니다. 그리고 프랜지, 산업기계 및 기타사업부문은 대리점 및 국내직거래를 통한 내수판매와 무역 및 기타거래를 통한 수출판매로 이루어지고 있습니다.

3) 판매방법 및 조건

● 차부품, 프랜지, 산업기계 및 기타

-당사 및 종속회사의 판매방법은 내수와 수출로 나누어지는데 판매조건은 다음과 같습니다.

① 내수판매

가. 현금판매

나. 외상판매 : 세금계산서 발행일 기준 60~120일 어음

② 수출판매

가. L/C BASE 수출

- 원신용장(MASTER) 수출
- 내국신용장(LOCAL) 수출
- AT SIGHT

나. T/T BASE 수출

- 선적확인후 송금조건

4) 판매전략

① 자동차부품부문

국내외시장의 급격한 판도변화 등 앞날을 예측하기 힘든 상황변화에 대처하기 위해 가장 핵심부문인 품질경쟁력 및 가격경쟁력 확보에 따른 다각적이고도 적극적으로 기존거래선을 유지 * 확대하고 직수출 등 거래선 다변화에 역점을 두고 있습니다.

② 프랜지부문

동남아, 중국등지의 저품질, 저단가 제품에 비해 당사 우위요소를 부각시키고, 주문자의 요구에 만족하는 제품생산 및 A/S를 바탕으로 수주증대활동을 강화하고 있습니다.

③ 산업기계부문

조선업이외의 산업기계분야의 전반적인 투자부진에 따라 판매활동의 위축이 예상됨과 동시에 국내 중소규모의 산업기계업체의 난립으로 가격경쟁이 심화됨에 따라 수년간 제작경험 및 기납품실적을 바탕으로 조선용 기자재 즉 AIR&GAS RECEIVER 및 BED PLATE등을 중심으로 활발한 수주활동을 전개하고 있습니다.

5) 수주상황

-당사의 사업부문 중 차부품은 완성차업체에서 신차개발시, 회사가 완성업체와 공동 개발하여 신차의 출시시 차종별 제품을 생산, 납품하고 있으나 물량이 확정되어 있지 않고 대내외적 경제환경 변화와 그에 따른 수요 변화를 정확히 예측할 수 없어서 수주물량 및 수주잔고 등 수주상황을 별도로 관리하지 않고 있습니다. 당사의 프랜지 및 산업기계산업부문의 보고서 제출일 현재 수주현황은 수주계획 대비 기납 품액 현황은 다음과 같습니다.

① 수주상황

(단위 : 억원)

품목	수주 일자	납기	수주계획		기납품액		수주잔고	
			수량	금액	수량	금액	수량	금액
프랜지	'25.1.1~25.12.31	'25년중	-	35.3	-	20.4	-	-
산업기계	'25.1.1~25.12.31	'25년중	-	103.4	-	115.4	-	-
합 계			-	138.7	-	135.8	-	-

※ 소형에서 대형 프랜지까지 제조공정별 수량 및 금액이 다양하여 수주총액 및 기납품액만 기입하였습니다.

6. 주요계약 및 연구개발활동

☞ 본문 위치로 이동

1) 연구개발활동의 개요

-당사는 구동, 제동설계 기본 및 응용기술 자체확보, CONER MODULE SYSTEM INTEGRATION 기술확보, 기술협력을 통한 선진 기술개발 및 세계수준의 품질 기반확보를 위하여 1996년 한국무브박스(주)부설 서한기술연구소(당사 및 종속회사 통합연구소)를 개소하여, 연구소를 중심으로 신제품 설계, 개발 및 분석 평가에 많은 인력과 비용을 투자하고 있습니다.

2) 연구개발 담당조직

-당사는 연구개발 업무를 전담하는 통합기술연구소를 구동연구센터, 현가연구센터, 연구시스템개발팀, 신뢰성연구팀으로 구분하여 운영하고 있습니다. 구동연구센터는 구동 부품에 대한 연구 업무를 하며 산하에 등속연구팀, 구동시스템연구팀이 있습니다. 현가제동센터는 현가 부품에 대한 연구 및 연구 관리 업무를 하며 산하에 현가제동연구팀, 전동화연구팀이 있습니다.

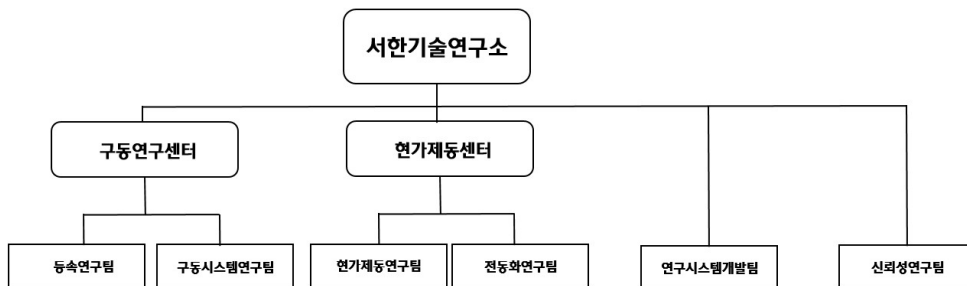

3) 연구개발 비용

-최근 3년간 연구개발 비용은 다음과 같습니다.

(단위 :원)

과 목	제52기	제51기	제50기
원 재 료 비	648,606,644	1,111,871,055	268,211,748
감 가 상 각 비	737,193,645	669,151,525	508,746,410
위 탁 용 역 비	5,407,228,642	6,776,592,924	5,004,539,283
기 타	3,577,272,244	5,057,193,501	2,416,459,736

연구개발비용 계		10,370,301,175	13,614,809,005	8,197,957,177
회계처리	판매비와 관리비	1,663,136,007	1,754,091,560	1,239,236,994
	제조경비	8,707,165,168	11,860,717,445	6,958,720,183
	개발비(무형자산)	-	-	-
연구개발비 / 매출액 비율 [연구개발비용계 ÷ 당기매출액 × 100]		0.61%	0.87%	0.60%

4) 연구개발 실적

① HMC/KIA 신차용 제품 개발

구분	내용
----	----

Axle	<ul style="list-style-type: none"> -IG P/E 및 GL3 (K8) 양산 중 -GL3 (K8) F/R Axle & Brake Compl 양산 중 -UMa,TMa, DN8a ,DL3a, CN7a F/R Axle & Brake Compl 양산 중 -BD (K3) F/Axle & Brake Compl 양산 중 -DL3 (K5) F/Axle , R/Carrier 양산 중 -IG P/E (그랜저) 양산 중 → B/Out (GN7 양산중) -GN7 (그랜저) 양산 중 -TM (산타페) 상품성 개선 양산 중 → B/Out (MX5 양산중) -PD (i30신형) 양산 중 → B/Out -JS (FS후속) Knuckle, Disc 양산 중 → B/Out -BD (K3 신형) F/Axle (Knuckle, F/Axle & Brake Compl.) 양산 중 -BR2 (HB후속) 상품성 개선 양산 중 -NX4 (투싼) F/Axle, R/Carrier 양산 중 -MQ4 (쏘렌토) F/Axle, R/Axle 양산 중 -LM FC (투싼IX 연료전지차) 양산 중 → B/Out -FE (넥쏘) 양산 중 → B/Out (NH2 양산 중) -US4 (스타리아) 양산 중 -MV1(EV9) 양산 중 -ME1(아이오닉9) 양산 중 -SX2 (코나) ICE, EV, HEV 양산 중 -GL3 (K8) P/E F/Axle, R/Carrier 양산 중 -UMa Fr/Rr Axle & Brake Compl 양산 중 → B/Out (MQ4 양산중) -CN7 (아반테) 상품성 개선 양산 중 -DN8a (쏘나타) F/R Axle & Brake Compl 양산 중 -IG (그랜저) 상품성 개선 F/Axle, R/Carrier 양산 중 → B/Out (GN7 양산중) -DN8 (쏘나타) 상품성 개선 양산 중 -ON (텔루라이드) F/R Axle & Brake Compl 양산 중 → B/Out (LQ2 양산중) -LX2 (펠리세이드) F/R Axle 양산 중 → B/Out (LX3 양산중) -SC/HC (멕시코 엑셀트, 프라이드) 양산 중 -BL7m (SC 후속) 양산 중 -BDm (K3) 양산 중 → B/Out(CL4 양산 중) -CL4 (BD 후속) 5DR 양산 중 -GSb (브라질 소형SUV) 양산 중 -SU2b (GSb 후속) 양산 중 -BR2 (브라질 소형세단) 양산 중 -RJ (K9)하이브리드 F/Disc 양산 중 -RS4 (G90) 하이브리드 Disc 양산 중 -RG3 (G80) 하이브리드 Disc 양산 중 -JX1 (GV80) 하이브리드 Disc 양산 중 -JK1 (GV70) 하이브리드 Disc 양산 중 -JW1 (GV60) 하이브리드 Disc 양산 중 -NE N 양산 중 -NE 로보택시 양산 중 -LQ2 (텔루라이드 후속) F/R Axle & Brake Compl 양산 중 -LX3 (펠리세이드 후속) F/R Axle 양산 중 -TK1 (픽업 신차) Axle, Knuckle 양산 중
------	---

-LT2 (포터 후속) Knuckle Proto 개발 중→프로젝트명 변경 UZ→LT2
 -NH2 (빅쏘 후속) F/Axle, R/Axle 양산 중
 -MV1 GT (EV9 GT) Knuckle, Carrier 양산 중
 -MX5 (싼타페 후속) F/Axle, R/Axle 양산 중
 -MX5a (싼타페 후속) F/R Axle & Brake Compl 양산 중
 -TV, TE (북미 전기차 픽업 신차) F/Axle, R/Carrier, D/Fork T-Car 개발 중→개발일 정연기
 -JX1 (GV80) 상품성 개선 개발 중
 -MQ4(a) (쏘렌토) 상품성 개선 양산 중
 -DL3 (K5) 상품성 개선 F/Axle, R/Carrier 양산 중
 -NX4(a) (투싼) 상품성 개선 F/Axle, R/Carrier 양산 중
 -US4 (스타리아) HEV 양산 중
 -SW (PV5) F/Axle, Knuckle 양산 중
 -JG1 (GV90) Disc Pilot 개발 중
 -CN7 P/E N(아반테 고성능) 상품성 개선 양산 중
 -CN7 P/E N-Line(아반테 N-Line) 상품성 개선 양산 중
 -NX5(투싼) F/Axle, R/Carrier Pilot 개발 중
 -NQ6(스포티지) F/Axle, R/Carrier T-Car 개발 중
 -TSD-A01(ST1) 양산 중
 -SV (EV3) 양산 중
 -SV GT(EV3 GT) 양산 중
 -CT(EV4) 양산 중
 -JKa P/E EV(GV70) 양산 중
 -JX2(GV70) Disc T-Car 개발 중
 -NX4 OB P/E T-Car 개발 중
 -NE1a F/R Axle & Brake Compl 양산 중
 -MV1a F/R Axle & Brake Compl 양산 중
 -NEa P/E F/R Axle & Brake Compl 양산 중
 -CVa F/R Axle & Brake Compl 양산 중
 -GT (K8급 전기차 신차) F/R Axle & Brake Compl T-Car 개발 중 → 프로젝트 취소
 -LW (PV7) Knuckle, Carrier Proto 개발 중
 -N74 (고성능 수소 전기차) Carrier T-Car 개발 중 → 프로젝트 취소
 -오프로드특화 EV 픽업 Carrier T-Car 개발 중
 -MV GT (EV9고성능) Knuckle 양산 중
 -US4 (스타리아) 고급 사양 knuckle Carrier Pilot 개발 중
 -SVm (EV3 멕시코) F/R Axle Pilot 개발 중
 -SVm GT (EV3 GT 멕시코) F/R Axle Pilot 개발 중
 -BC4b(i20) F/Axle, knuckle, F/Disc Pilot 개발 중
 -SG2 P/E (니로) F/R Axle & Brake Compl 양산 중
 -CE P/E F/Axle, Disc 양산 중
 -CE P/E N F/Axle, Disc Pilot 개발 중
 -US4 P/E F/R Axle, Knuckle, Carrier, Disc Pilot 개발 중
 -US4 P/E EV F/R Axle, Knuckle, Carrier, Disc Pilot 개발 중
 -US4 P/E 고급화 사양 F/R Axle, Knuckle, Carrier Pilot 개발 중
 -Jka EREV F/R Axle Proto 개발 중
 -MX5a EREV F/R Axle Proto 개발 중

	<ul style="list-style-type: none"> -SP3 F/R Axle & Brake Compl Pilot 개발 중 -CN8 (아반떼) F/Axle, Knuckle Pilot 개발 중 -CN8 N (아반떼 고성능) F/Axle, Knuckle Proto 개발 중 -BC4b (i20) CUV F/Axle, Knuckle, F/Disc Pilot 개발 중 -RS4 P/E (G90) D/Fork Proto 개발 중 -OVk (EV5) F/Disc 양산 중 -NEa W F/R Axle & Brake Compl Proto 개발 중 -SX3 (코나) F/R Axle, R/Axle & Brake Complete Proto 개발 중 -BO4 (북미라지밴 신차) Knuckle T-Car 개발 중 -NE2 (아이오닉5) F/R Axle, R/Axle T-Car 개발 중 -BL7m P/E 5DR F/Axle, Knuckle 양금차 개발 중 -RS4 (G90) P/E 하이브리드 Disc 양금차 개발 중
--	--

H/Shaft	<ul style="list-style-type: none"> -KU (중국전략 MPV) 양산 중 -SQ P/E 양산 중 -MX5c (TMc 싼타페 후속) 양산 중 -CN7c P/E (중국 아반테) 양산 중 -KU P/E (중국 전략 MPV 개조차) Pilot 공급 중 -MX5c P/E (TMc 싼타페 후속) Proto 준비 중 -CN8c (중국 아반테) Proto 공급 중 -YB P/E 양산 중 -YB CUV (소형 CUV) P/E 양산 중 -SK3 (기아차 쏘울) P/E 양산 중 -SX2 (OS 후속) 양산 중 -SX2 (OS 후속) EV 양산 중 -SP2 (기아차 쉐토스) P/E 양산 중 -SV (기아차 신규 전기차) 양산 중 -SX2 (OS 후속) HEV 양산 중 -OVk (EV5) 양산 중 -OVk (EV5) e-AWD & GT 양산 중 -YB CUV (소형 CUV) P/E2 양산 중 -SV GT (기아차 신규 전기차) 양산 준비 중 -SP3 (기아차 쉐토스 후속) 양산 준비 중 -SP3 (기아차 쉐토스 후속) HEV Pilot 공급 중 -LT2 (포터 5세대) Proto 공급 중 -SX3 (코나 후속) Proto 공급 중 -GN7 (그랜저 후속) 양산 중 -DL3 & DL3a P/E (K5 후속 개조차) 양산 중 -DN8 & DN8a P/E (소나타 후속 개조차) 양산 중 -GL3 P/E (K8 개조차) 양산 중 -MV (EV9 - 기아차 중형 SUV 전기차) 양산 중 -ME (현대차 중형 SUV 전기차) 양산 중 -MV GT (기아차 중형 SUV 전기차) 양산 중 -DL3 P/E2 (K5 후속 개조차2) Proto 준비 중 -SW (기아차 중형 PBV) 양산 중 -GN7 P/E (그랜저 후속 개조차) Pilot 준비 중 -LW (기아차 중대형 PBV) T-Car 공급 완료 -ON (텔룰라이드) P/E 양산 중 -NQ5a (기아차 스포티지) 양산 중 -US4 (스타렉스 후속) 양산 중 -US4 P/E (스타렉스 후속) 양산 준비 중 -US4 (스타렉스 후속) HEV 양산 중 -US4 (스타렉스 후속) HEV P/E 양산 준비 중 -TSD-A01 (스타렉스 기반 PBV) 양산 중 -MX5 (TM 싼타페 후속) 양산 중 -MX5 (TM 싼타페 후속) HEV Euro7 양산 중 -MX5 개조 (TM 싼타페 후속) P1 대응 중 -MX5 개조 XRT-PRO P1 대응 중 (신규 사양) -MX5a (TMa 싼타페 후속) 양산 중
---------	---

	<ul style="list-style-type: none"> -MX5a USMCA (TMa 싼타페 후속) 양산 중 -MX5a (TMa 싼타페 후속) P1 대응 중 -MX5a 개조 EREV P1 대응 중 -MX5a 개조 XRT-PRO P1 대응 중 (신규 사양) -MQ4 (HEV) P/E (쏘렌토 개조차) 양산 중 -MQ5 T-Car 대응 중 -MQ4a P/E (쏘렌토 개조차) 양산 중 -MQ5a T-Car 대응 중 -JKa EREV (GV70) Proto 공급 완료 -JKa EV (제네시스 GV70) LDT 양산 중 -JKa P/E (제네시스 GV70) 양산 중 -NX4a & NX4 OB P/E (북미 투싼 후속 개조차) 양산 중 -NX4a OB P/E USMCA (싼타크루즈 개선) 양산 중 -NX5a ICE/HEV (투싼 ICE/HEV) P1 대응 중 -NQ5a P/E (북미 스포티지 개조차) 양산 중 -NQ5a P/E TIER4 양산 준비 중 -NQ5a P/E HEV 양산 준비 중 -NQ6a HEV (스포티지 HEV) Proto 대응 중 -LX3 (HEV) (펠리세이드 후속) 양산 중 -LQ2 (HEV) (텔루라이드 후속) 양산 준비 중 -JG (GV90) Pilot 공급 중 -US4 P/E (스타렉스 후속) Pilot 준비 중 -US4 (스타렉스 후속) HEV P/E Pilot 준비 중 -US4 P/E (스타렉스 후속) EV 양산 준비 중 -TK (기아차 픽업트럭) P/Shaft용 Monoblock CJ2600 P2 공급 중 프로젝트 취소 -TK (기아차 픽업트럭) P/Shaft용 Disc CJ2100 양산 중 -NX4 (투산), NQ5 (스포티지) P/Shaft용 등속조인트(CJ1500) 양산 중 -SX2 (OS 후속) P/Shaft용 Monoblock CJ1500 양산 중 -GM 콜로라도 프로펠러 샤프트용 등속조인트(CJ2700) 단산 (AAM 공급) -크라이슬러 L Platform (Chrysler 300, Dodge Charger/Challenger) -P/Shaft용 등속조인트 (CJ4000, BJ4000) 양산중 (AAM 공급) -크라이슬러 Jeep Wrangler P/Shaft용 등속조인트(RZ3300) 양산중 -Honda Passport P/Shaft용 등속조인트 (BJ2100) 양산 중 -Stellantis LP3 및 LB 차종 P1 공급 완료 후 프로젝트 취소 (LP3 : Maserati Levante, Alfa Romeo Stelvio & Giulia), LB (Dodge Charger) -Dana 26MY JL/JT, Super duty P/Shaft용 BJ4600 양산 중 -NX5 (투산 후속), NQ6 (스포티지 후속) P/Shaft용 등속조인트(CJ1500) P2 공급 중 -SX3k (코나 후속) P/Shaft용 Monoblock CJ1500 P1 준비 중
--	---

② 신제품 개발

구분	내용
----	----

Axle	<ul style="list-style-type: none"> -SG2 (니로 후속) 저압주조 알루미늄 Carrier 선행개발 완료 -DE (니로) 저압주조 알루미늄 Carrier 선행개발 완료 -NX5, NX5a 차압주조 알루미늄 Carrier 개발 중 -NQ6, NQ6a 차압주조 알루미늄 Carrier 개발 중 -JG1 질화 열처리형 Disc Pilot 개발 중 -All 알루미늄 Disc 선행 개발 진행 중 (DE, NE 후륜 Base) -RS4 알루미늄 D/Fork 양산 중 -RS4 P/E 알루미늄 D/Fork T-Car 개발 중 -MV 저압주조 알루미늄 Kncukle, Carrier 양산 중 -SV 저압주조 알루미늄 Kncukle, Carrier 양산 중 -CT 저압주조 알루미늄 Kncukle, Carrier 양산 중 -SX2 (코나) 저압주조 알루미늄 Knuckle 양산 중 -SUS 브레이징 Disc 선행 개발 중
------	---

H/Shaft	<ul style="list-style-type: none"> -독자모델 저진동조인트 LSJ 단산 -2세대 고절각 저진동조인트(HLSJ) 양산 중 : DN8a, DL3, TM, MQ4, GN7 양산 중 -SP2 (소형 SUV)용 소형 저진동조인트 HLSJ87 양산 중 -SUV 후륜 H/Shaft용 CJ#79 TM, MQ4, GN7, GL3 양산 중 -바퀴측 고절각(46도->50도) 등속조인트(UBJ#100/#104) 양산 중 -바퀴측 대형 고절각(46도->50도) 등속조인트(UBJ#109) US4 양산 중 -카운터트랙 고정형 등속조인트 개발 및 GM 차종 양산 중 (PSJ1700) -신 결합구조 프로펠러 샤프트 조인트 (DTF CG , DTF Joint) 양산 중 -프로펠러샤프트용 고효율 경량화 8볼 카운터트랙 신규 사이즈 개발 완료 (PSJ2600) -Monoblock 중공 Innershaft 개발 완료 -경량화 CG Joint(8볼) 개발 완료 -대형 고절각, 경량화 저진동조인트 HLSJ109 개발완료 및 US4 양산 중 -전기차용 경량 CG Joint CJ104c 개발 완료 -전기차용 통합형 Axle IDA용 10볼 SJ104 개발 완료 -전기차용 통합형 Axle IDA용 ECJ104 개발 완료 -전기차용 통합형 Axle IDA용 ECJ109 개발 완료 -대형 등속조인트 EDOJ125 및 SJ125 개발 완료 -중대형 전기차용 대형 Long Plunging Joint LEDJ115 개발 완료 -SUV 및 Pick up 트럭용 고절각 & Long Plunging용 BSJ104 개발 완료 -초고절각 Joint HBJ104 개발 완료 (HBJ109 설계 완료) 및 TV Front용 개발 중 -PBV (Purpose Built Vehicle) Front용 HBJ95 개발 완료 및 SW용 HBJ95 적용 취소 -북미 픽업 트럭용 Wheel 측 대형 Joint BJ7000 개발 완료 -북미 픽업 트럭용 Inboard 측 대형 Joint EDOJ7000 개발 완료 -북미 픽업 트럭 전기차 Inboard 측 대형 Ball Spline Joint BSJ5100 개발 완료 -북미 픽업 트럭 전기차 Inboard 측 대형 FCJ5100 개발 완료 -북미 픽업 트럭 전기차 Outboard 측 대형 HBJ5100 개발 완료 -전기차 SV용 Non-floating CJ95 개발 완료 -전기차 MV GT Rear용 ECJ113 개발 완료, 양산 중 -고성능 대형 SUV 및 Pickup 트럭 전문용 HLSJ113 개발 중 -전기차 eM플랫폼 (JG) Rear용 EDOJ109 개발 완료 -EDOJ104 개발 완료, JKa 양산 중, 북미 전기차 픽업 트럭 TV Front용 개발 완료 -북미 전기차 픽업 트럭 TV Rear용 FCJ113 (Fixed Cross groove Joint) 개발 완료 -북미 전기차 픽업 트럭 TV Rear용 BSJ113 개발 완료 -북미 전기차 픽업 트럭 TV Rear용 EDOJ113 개발 완료 -북미 전기차 픽업 트럭 TV Rear용 MTS 개발 완료 -플라스틱 베어링 브라켓 개발 완료 -전기차용 고주파 D/Damper 개발 완료 -TK (기아차 픽업트럭) P/Shaft용 Monoblock CJ2600 개발 완료, 프로젝트 취소 -Dana GM HD Truck eBeam용 Q/Shaft EBJ9500 개발 중 -Dana 26MY JL/JT P/Shaft용 BJ4600 개발 완료, 양산 중, BJ3300 사이즈 변경 협의 중 -eM 플랫폼 (JG) Rear용 FCJ100/109 개발 완료 -응답성 향상 Flange형 DOJ100 개발 검토 완료 -Stellantis LB/LP3 Rear용 EBJ135 (7000) & EDOJ135 개발 완료, 프로젝트 취소 -Dana Ford P768 HD Truck eBeam용 Q/Shaft EBJ9500 개발 중
---------	---

	<ul style="list-style-type: none"> -고절각 강건화 Joint SUJ109 8Ball 개발 완료 -EDOJ104/109 10Ball 개발 완료 -전기차 eM플랫폼 Front용 EDOJ100 개발 중 -LW T-Car Front용 SUJ125 & HLS117 개발 중 -LW T-Car Front용 SUJ113 개발 중 -LT2 EV Proto Front용 HBJ95 (6Ball) 개발 중
--	--

【 전문가의 확인 】

1. 전문가의 확인

-해당사항없음

2. 전문가와의 이해관계

-해당사항없음